ವಿಶ್ವವಾಣಿ

ವಿಶ್ವಾಸವೇ ವಿಶ್ವ

ದಾರಿದೀಪೋಕ್ತಿ

ನೀವು ಹೇಗೆ ಮಾತಾಡಬೇಕೆಂದರೆ ನಿಮ್ಮ ಮಾತು ಕೇಳಲು ಜನ ಕಾತರಿಸಬೇಕು. ನೀವು ಹೇಗೆ ಕೇಳಬೇಕೆಂದರೆ, ಜನ ನಿಮ್ಮೊಂದಿಗೆ ಮಾತಾಡಲು ಉಲ್ಲಸಿತರಾಗಬೇಕು. ಮಾತಾಡುವುದರಷ್ಟೇ ಕೇಳುವುದೂ ಒಂದು ಕಲೆ, ಸಂಸ್ಕಾರ. ಇವೆರಡನ್ನೂ ಬೆಳೆಸಿಕೊಳ್ಳಬೇಕು.

ವಕ್ರತುಂಡೋಕ್ತಿ

ಶೋಧಿಸಲಾಗದ ಅಥವಾ ಪತ್ತೆ ಹಚ್ಚಲಾಗದ ಕೃತಿಚೌರ್ಯಕ್ಕೆ ಒರಿಜಿನಾಲಿಟಿ ಎನ್ನಬಹುದು.

ಪುಟ ತೆರೆದಂತೆ...

ಜೀವನದಲ್ಲಿ ಸಿಕ್ಕಿಲ್ಲ ಅನ್ನೋಕ್ಕಿಂತ, ಪಡೆಯಬಲ್ಲೆ ಎಂಬ ವಿಶ್ವಾಸ ಮುಖ್ಯ!
ಇದೇ ಅಂತರಂಗ ಸುದ್ದಿ
ವಿಶ್ವೇಶ್ವರ ಭಟ್
ಸಂ.ಪುಟ | 6

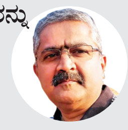

ಕ್ರಿಕೆಟ್, ಭಾರತೀಯರನ್ನು ಬೆಸೆಯುವ ಏಕೈಕ ಧರ್ಮ
ವ್ಯಕ್ತಿ ಚಿತ್ರ
ವಿನಾಯಕ ವೆಂ.ಭಟ್ಟ, ಅಂಬ್ಲಿಹೊಂಡ
ಸಂ.ಗಮ | 7

ಮಾತಂದ್ರೆ ಮಾತು

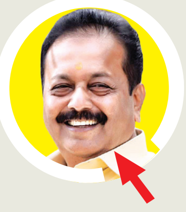

ಕುಮಾರಸ್ವಾಮಿ ಅವರು ಮುಖ್ಯಮಂತ್ರಿಯಾಗಿದ್ದಾಗ ಪ್ರಧಾನಿ, ಸಂಸದರು, ಕೇಂದ್ರ ಸಚಿವರ ಬಗ್ಗೆ ಲಘುವಾಗಿ ಮಾತನಾಡಿದ್ದರು, ಅವರು ಯಾರು ನಮಗೆ ಹೇಳೋಕೆ ಎಂಬಂತೆ ವರ್ತಿಸಿದ್ದರು. ಎರಡು ಬಾರಿ ಸಿಎಂ ಆಗಿರುವ ಕುಮಾರಸ್ವಾಮಿಗೆ ಕಾನೂನು ಜ್ಞಾನ ಇಲ್ಲವಾ ಅಂತ ನಾನು ಕೇಳೋಕೆ ಹೋಗಲ್ಲ. ಅವರಿಗೆ ನೋಯಿಸುವ ಉದ್ದೇಶ ನನಗಿಲ್ಲ. ಕುಮಾರಸ್ವಾಮಿ ಒಬ್ಬರದ್ದೇ ದೊಡ್ಡತನ, ಮಿಕ್ಕವರೆಲ್ಲಾ ಸಣ್ಣವರು.

- ಎನ್.ಚಲುವರಾಯಸ್ವಾಮಿ
ಕೃಷಿ ಸಚಿವ

ರಾಜ್ಯದಲ್ಲಿ ಮತ್ತೆ 3 ಬಲಿ | ಬೆಂಗಳೂರಿನಲ್ಲಿ ಒಂದೇ ದಿನ 175 ಪ್ರಕರಣ | 24 ಗಂಟೆಗಳಲ್ಲಿ 325 ಮಂದಿಗೆ ಸೋಂಕು | ವೈದ್ಯಕೀಯ ತುರ್ತು ಘೋಷಣೆಗೆ ಡಾ.ಮಂಜುನಾಥ್ ಆಗ್ರಹ

ಡೆಂಘೀ ಸಾವಿನ ಡಂಗುರ

- ಬೆಂಗಳೂರಿನ ಅಂಜನಾಪುರದ ಬಾಲಕ ಗಗನ್ (11) ಶುಕ್ರವಾರ ತಡರಾತ್ರಿ ಖಾಸಗಿ ಆಸ್ಪತ್ರೆಯಲ್ಲಿ ಚಿಕಿತ್ಸೆ ಫಲಿಸದೆ ಡೆಂಘೀ ಜ್ವರದಿಂದ ಸಾವು.
- ಉತ್ತರ ಕನ್ನಡ ಶಿರಸಿಯ ಕಸ್ತೂರಬಾ ನಗರದ ಸುಹಾನಾ ಮಹ್ಮದ್ ಶಫಿ (12) ಡೆಂಘೀಯಿಂದ ಮರಣ.
- 12 ದಿನಗಳ ಹಿಂದೆ ಜ್ವರದಿಂದ ಬಳುತ್ತಿದ್ದ ಹಾವೇರಿಯ ಬ್ಯಾಡಗಿ ತಾಲೂಕಿನ ಮಾಸಣಗಿ ಗ್ರಾಮದ ದ್ಯಾಮಪ್ಪ ಬನ್ನಿಹಟ್ಟಿ ಎಂಬುವವರ ಪುತ್ರಿ ದಿವ್ಯ ದ್ಯಾಮಪ್ಪ (9 ವರ್ಷ) ಶಂಕಿತ ಡೆಂಘೀಗೆ ಸಾವು.

ವಿಶ್ವವಾಣಿ ಸುದ್ದಿಮನೆ ಬೆಂಗಳೂರು

ರಾಜ್ಯಾದ್ಯಂತ ಡೆಂಘೀ ಮಹಾಮಾರಿ ಉಲ್ಬಣಗೊಳ್ಳುತ್ತಿದ್ದು, ಆಸ್ಪತ್ರೆಗಳಲ್ಲಿ ಜ್ವರ ಬಾಧಿತರ ಸಂಖ್ಯೆ ಹೆಚ್ಚಾಗುತ್ತಿದೆ. ಕಳೆದ ಆರು ದಿನಗಳಲ್ಲಿ 819 ಡೆಂಘೀ ಪ್ರಕರಣಗಳು ದಾಖಲಾಗಿದ್ದು, ಆಸ್ಪತ್ರೆಗಳಲ್ಲಿ ಬೆಡ್‌ಗಳ ಕೊರತೆ ಎದುರಾಗಿದೆ. ಅಲ್ಲದೆ ಝೀಕಾ ವೈರಸ್ ಸದ್ದಿಲ್ಲದೆ ಹೆಚ್ಚಾಗುತ್ತಿದ್ದು, ಮುಂದಿನ ದಿನಗಳಲ್ಲಿ ಕರೋನಾದಂತೆ ಜ್ವರಾತಂಕದ ಸವಾಲು ಎದುರಾಗುವ ಸಾಧ್ಯತೆ ಗೋಚರಿಸುತ್ತಿದೆ.

ಆರೋಗ್ಯ ಇಲಾಖೆ ಮಾಹಿತಿ ಪ್ರಕಾರ, ಕಳೆದ 24 ಗಂಟೆಗಳಲ್ಲಿ ರಾಜ್ಯದಲ್ಲಿ 325 ಮಂದಿಯಲ್ಲಿ ಡೆಂಘೀ ಕಾಣಿಸಿಕೊಂಡಿದೆ. ಬೆಂಗಳೂರಿನಲ್ಲಿ ಹೆಚ್ಚು ಡೆಂಘೀ ಪ್ರಕರಣಗಳು ಕಾಣಿಸಿಕೊಂಡಿದ್ದು, 175 ಪ್ರಕರಣಗಳು ವರದಿಯಾಗಿವೆ. ದಾಖಲೆ ಪ್ರಮಾಣದಲ್ಲಿ ನಿತ್ಯ ಡೆಂಘೀ ಜ್ವರ ಬಾಧಿತರ ಪ್ರಮಾಣ ಹೆಚ್ಚಾಗುತ್ತಿದ್ದು, ತಿಂಗಳಾಂತ್ಯಕ್ಕೆ 10 ಸಾವಿರಕ್ಕೂ ಹೆಚ್ಚು ಮಂದಿಯನ್ನು ಕಾಡಲಿದೆ ಎಂದು ಆರೋಗ್ಯ ತಜ್ಞರು ಮಾಹಿತಿ ನೀಡಿದ್ದಾರೆ.

ಖಾಸಗಿ ಆಸ್ಪತ್ರೆಗಳಲ್ಲಿ ಡೆಂಘೀಗೆ ಬಲಿಯಾದವರ ಮಾಹಿತಿ ನೀಡಲು ಆರೋಗ್ಯ ಸಚಿವರು ಸೂಚಿಸಿದ್ದಾರೆ. ಜತೆಗೆ ಡೆತ್ ಆಡಿಟ್ ಮಾಡಲು ಮುಂದಾಗಿದ್ದಾರೆ. ಖಾಸಗಿ ಆಸ್ಪತ್ರೆಗಳು ಡೆಂಘೀ ಸಾವು ಮತ್ತು ಪ್ರಕರಣಗಳನ್ನು ದಾಖಲಿಸಬೇಕಾಗುತ್ತದೆ. ಯಾವುದೇ ಖಾಸಗಿ ಆಸ್ಪತ್ರೆಗೆ ಬರುವ ಡೆಂಘೀ ಪ್ರಕರಣದ ಬಗ್ಗೆ ಆರೋಗ್ಯ ಇಲಾಖೆಗೆ ಮಾಹಿತಿ ನೀಡಬೇಕು. ಜತೆಗೆ ವೆಬ್‌ಸೈಟ್‌ನಲ್ಲಿ ನಮೂದಿಸಬೇಕು. ಆದರೆ ಖಾಸಗಿ ಆಸ್ಪತ್ರೆಯವರು ಡೆಂಘೀ ಮಾಹಿತಿ ಒದಗಿಸದ ಆರೋಪ ಕೇಳಿ ಬಂದಿದೆ.

ಬೆಂಗಳೂರಿನಲ್ಲಿ ಸೋಂಕು ಜ್ವರಗಳದ್ದೆ ಕಾಟ:

ಬದಲಾದ ವಾತಾವರಣ, ಹವಾಮಾನ ವೈಪರೀತ್ಯದಿಂದ ರಾಜ್ಯದ ಜನರಲ್ಲಿ ವೈರಲ್ ಜ್ವರಗಳು ಕಾಣಿಸಿಕೊಳ್ಳುತ್ತಿರುವ ಬೆನ್ನಲ್ಲೆ ಬೆಂಗಳೂರಿನಲ್ಲಿ ಡೆಂಘೀ, ಚಿಕೂನ್ ಗುನ್ಯಾ ಪ್ರಕರಣಗಳ ಸಂಖ್ಯೆ ಕೂಡ ಅಧಿಕವಾಗಿದೆ. ಬೆಂಗಳೂರಿನ ಕೆ.ಸಿ.ಜನರಲ್, ಜಯನಗರ ಜನರಲ್ ಆಸ್ಪತ್ರೆ, ವಿಕ್ಟೋರಿಯಾ ಹಾಗೂ ಬೌರಿಂಗ್ ಆಸ್ಪತ್ರೆಗಳಲ್ಲಿ ಚಿಕಿತ್ಸೆಗಾಗಿ ಬರುವವರ ಸಂಖ್ಯೆ ಶೇ.60ರಷ್ಟು ಅಧಿಕವಾಗಿದೆ. ರಾಜಧಾನಿ ಆಸ್ಪತ್ರೆಗಳಲ್ಲಿ ಸೋಂಕು ಜ್ವರಗಳಿಂದಾಗಿ ಬೆಡ್‌ಗಳ ಕೊರತೆ ಉಂಟಾಗಿದೆ. ಇತರೆ ಜಿಲ್ಲೆಗಳಿಗೆ ಹೋಲಿಕೆ ಮಾಡಿದರೆ ಯಾವುದೇ ಸೋಂಕು ಜ್ವರ ಕಾಣಿಸಿಕೊಂಡರೂ ಹೆಚ್ಚು ದಾಖಲಾಗುವುದು ಬೆಂಗಳೂರಿನಲ್ಲಿ ಎಂಬುದು ಸಾಬೀತಾಗಿದೆ.

ಹೆಚ್ಚು ಡೆಂಘೀ ಸೋಂಕಿತ ಜಿಲ್ಲೆಗಳು

ಜಿಲ್ಲೆ	ಪ್ರಕರಣಗಳು
ಬೆಂಗಳೂರು	1,969
ಚಿಕ್ಕಮಗಳೂರು	521
ಮೈಸೂರು	496
ಹಾವೇರಿ	481
ಶಿವಮೊಗ್ಗ	292
ಧಾರವಾಡ	289

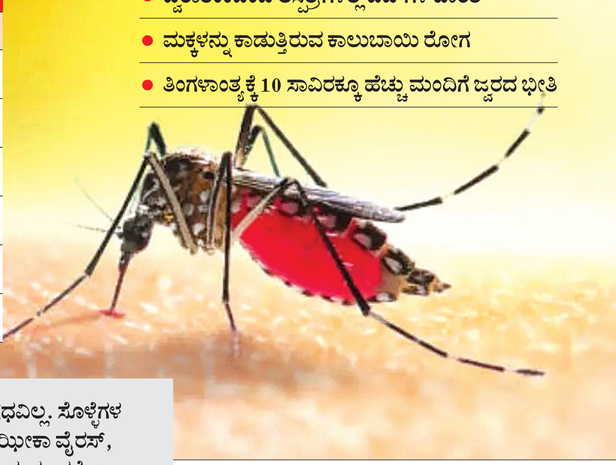

- ಡೆಂಘೀಗೆ ಬಾಲಕರು, ಗರ್ಭಿಣಿಯರೇ ಟಾರ್ಗೆಟ್, ವೈರಲ್ ಜ್ವರದಿಂದಾಗಿ ಆಸ್ಪತ್ರೆಯಲ್ಲಿ ಜನಸಾಗರ
- ಜ್ವರಾತಂಕದಿಂದ ಆಸ್ಪತ್ರೆಗಳಲ್ಲಿ ಬೆಡ್‌ಗಳ ಕೊರತೆ
- ಮಕ್ಕಳನ್ನು ಕಾಡುತ್ತಿರುವ ಕಾಲುಬಾಯಿ ರೋಗ
- ತಿಂಗಳಾಂತ್ಯಕ್ಕೆ 10 ಸಾವಿರಕ್ಕೂ ಹೆಚ್ಚು ಮಂದಿಗೆ ಜ್ವರದ ಭೀತಿ

ಡೆಂಘೀಗೆ ನಿಖರವಾದ ಔಷಧವಿಲ್ಲ. ಸೊಳ್ಳೆಗಳ ನಿಯಂತ್ರಣ ಮಾಡದಿದ್ದರೆ ಝೀಕಾ ವೈರಸ್, ಚಿಕನ್ ಗುನ್ಯಾ ಕೂಡ ಬರಬಹುದು. ಕರೋನಾ ಸಾಂಕ್ರಾಮಿಕ ರೋಗ ಈ ಹಿಂದೆ ಎದುರಿಸಿದ್ದೇವೆ. ಈಗ ಡೆಂಘೀ ರೋಗ ರಾಜ್ಯಾದ್ಯಂತ ಹೆಚ್ಚಾಗಿದೆ. ಆದ್ದರಿಂದ ವೈದ್ಯಕೀಯ ತುರ್ತು ಘೋಷಣೆ ಮಾಡಬೇಕು. ಡೆಂಘೀ ನಿಯಂತ್ರಣಕ್ಕೆ ಟಾಸ್ಕ್‌ಫೋರ್ಸ್ ರಚಿಸಬೇಕು.

- ಡಾ.ಸಿ.ಎನ್.ಮಂಜುನಾಥ್ ಸಂಸದ ಹಾಗೂ ಹೃದ್ರೋಗ ತಜ್ಞರು

ಸಾವಿನ ಸಂಖ್ಯೆ 12ಕ್ಕೆ ಏರಿಕೆ

ರಾಜ್ಯದಲ್ಲಿ ಡೆಂಘೀ ಸಾವಿನ ಪ್ರಕರಣಗಳ ಸಂಖ್ಯೆ ಸರಕಾರಿ ಹಾಗೂ ಖಾಸಗಿ ಆಸ್ಪತ್ರೆಗಳಲ್ಲಿ ದಾಖಲಾದ ವರದಿಗಳ ಪ್ರಕಾರ 12ಕ್ಕೆ ಏರಿಕೆಯಾಗಿದೆ. 12 ಸಾವಿನ ಪ್ರಕರಣಗಳ ಪೈಕಿ ಹಾಸನ 6, ಉತ್ತರ ಕನ್ನಡ 2, ಹಾವೇರಿ 1, ಬೆಂಗಳೂರು ವ್ಯಾಪ್ತಿಯಲ್ಲಿ ಮೂವರು ಸಾವನ್ನಪ್ಪಿರುವುದು ಬೆಳಕಿಗೆ ಬಂದಿದೆ. ಜ್ವರಕ್ಕೆ ತುತ್ತಾಗಿ ಸಾವಿಗೀಡಾಗುತ್ತಿರುವ ಪ್ರಕರಣಗಳ ಸಂಖ್ಯೆ ಹೆಚ್ಚಾಗುತ್ತಲೇ ಇದೆ. ಖಾಸಗಿ ಆಸ್ಪತ್ರೆಗಳಲ್ಲಿ ಡೆಂಘೀ ಸಾವಿನ ಪ್ರಕರಣಗಳು ಆರೋಗ್ಯ ಇಲಾಖೆಯ ಅಂಕಿ ಅಂಶಗಳಲ್ಲಿ ದಾಖಲಾಗಿಲ್ಲ. ಇಲಾಖೆ ಅಧಿಕೃತವಾಗಿ ನೀಡಿರುವ ವರದಿ ಪ್ರಕಾರ ಕೇವಲ 6 ಮಂದಿ ಡೆಂಘೀ ಜ್ವರದಿಂದ ಮೃತಪಟ್ಟಿದ್ದಾರೆ.

ರಾಜ್ಯಕ್ಕೂ ಕಾಲಿಟ್ಟ ಝೀಕಾ: ವೃದ್ಧ ಬಲಿ

ಶಿವಮೊಗ್ಗ: ರಾಜ್ಯದಲ್ಲಿ ಝೀಕಾ ವೈರಸ್ ಆತಂಕ ಹೆಚ್ಚಾಗಿದ್ದು, ಶಿವಮೊಗ್ಗದಲ್ಲಿ ಝೀಕಾ ವೈರಸ್‌ಗೆ 74 ವರ್ಷದ ವೃದ್ಧರೊಬ್ಬರು ಬಲಿಯಾಗಿದ್ದಾರೆ. ಝೀಕಾ ವೈರಸ್ ಜತೆಗೆ ಬಹು ಅಂಗಾಂಗ ವೈಫಲ್ಯಗಳಿಂದ ವೃದ್ಧ ಬಳಲುತ್ತಿದ್ದರು ಎನ್ನಲಾಗಿದೆ. ಕಳೆದ ಹತ್ತು ದಿನಗಳಿಂದ ಖಾಸಗಿ ಆಸ್ಪತ್ರೆಯಲ್ಲಿ ಚಿಕಿತ್ಸೆ ಪಡೆಯುತ್ತಿದ್ದ ವೃದ್ಧ ಚಿಕಿತ್ಸೆ ಫಲಕಾರಿಯಾಗದೆ ಶನಿವಾರ ಆಸ್ಪತ್ರೆಯಲ್ಲಿ ಮೃತಪಟ್ಟಿದ್ದಾರೆ. ಕೇವಲ ಝೀಕಾ ವೈರಸ್‌ಗೆ ವ್ಯಕ್ತಿ ಸಾಯಲು ಸಾಧ್ಯವಿಲ್ಲ. ಅವರು ಬಹು ಅಂಗಾಂಗ ವೈಫಲ್ಯಗಳಿಂದ ಬಳಲುತ್ತಿದ್ದರು ಎಂದು ಶಿವಮೊಗ್ಗ ಡಿಎಚ್‌ಒ ಡಾ.ನಟರಾಜ್ ಸ್ಪಷ್ಟಪಡಿಸಿದ್ದಾರೆ. ಶಿವಮೊಗ್ಗದ ಸಾಗರ ಮೂಲದ 24 ವರ್ಷದ ಯುವಕನಲ್ಲೂ ಝೀಕಾ ವೈರಸ್ ಪತ್ತೆಯಾಗಿದೆ ಎನ್ನಲಾಗಿದೆ. ಯುವಕನಿಗೆ ಚಿಕಿತ್ಸೆ ಕೊಡಿಸಲಾಗುತ್ತಿದೆ.

ಬೇಬಿ ಬೆಟ್ಟದಲ್ಲಿ ಟ್ರಯಲ್ ಬ್ಲಾಸ್ಟ್‌ಗೆ ತಾತ್ಕಾಲಿಕ ತಡೆ

ಮಂಡ್ಯ: ಬೇಬಿ ಬೆಟ್ಟದಲ್ಲಿ ಟ್ರಯಲ್ ಬ್ಲಾಸ್ಟ್‌ಗೆ ತಾತ್ಕಾಲಿಕ ತಡೆ ನೀಡಲಾಗಿದೆ. ಇದು 2018 ರಿಂದ ಇದೆ. ಸಾಕಷ್ಟು ರೈತರು ಟ್ರಯಲ್ ಬ್ಲಾಸ್ಟ್ ಬೇಡ ಎಂದು ಮಂಡ್ಯ ಜಿಲ್ಲಾ ಉಸ್ತುವಾರಿ ಸಚಿವ ಚಲುವರಾಯಸ್ವಾಮಿ ಹೇಳಿದರು. ಬೇಬಿ ಬೆಟ್ಟ ಟ್ರಯಲ್ ಬ್ಲಾಸ್ಟ್ ವಿರೋಧಿಸಿ ರೈತರು ಧರಣಿ ನಡೆಸುತ್ತಿರುವ ಹಿನ್ನೆಲೆಯಲ್ಲಿ ಮಂಡ್ಯದ ಜಿಲ್ಲಾ ಪಂಚಾಯತಿ ಸಭಾಂಗಣದಲ್ಲಿ ಉಸ್ತುವಾರಿ ಸಚಿವ ಚಲುವರಾಯಸ್ವಾಮಿ ನೇತೃತ್ವದಲ್ಲಿ ನಡೆದ ತುರ್ತು ಸಭೆಯಲ್ಲಿ ಮಾತನಾಡಿ, ಸರಕಾರ ಹಾಗೂ ನಮಗೆ ಬೇರೆ ಯಾವ ವಿಶೇಷ ಕಾಳಜಿ ಇಲ್ಲ, ನಮಗೆ ಜಲಾಶಯದ ಸುರಕ್ಷತೆ ಮುಖ್ಯ. ಈಗಾಗಲೇ ರೈತರು ನಮ್ಮನ್ನು ಭೇಟಿ ಮಾಡಿ ಮನವಿ ಸಲ್ಲಿಸಿದ್ದಾರೆ ಎಂದು ಹೇಳಿದರು.

ಅರ್ಜುನನ ಸ್ಮಾರಕಕ್ಕೆ ಶಂಕುಸ್ಥಾಪನೆ

ಹಾಸನ: ದಸರಾ ಆನೆ ಅರ್ಜುನನ ಸಮಾಧಿ ಸ್ಥಳದಲ್ಲಿ ಸ್ಮಾರಕ ನಿರ್ಮಾಣಕ್ಕೆ ಅರಣ್ಯ ಸಚಿವ ಈಶ್ವರ್ ಖಂಡ್ರೆ ಅವರು ಶನಿವಾರ ಶಂಕುಸ್ಥಾಪನೆ ನೆರವೇರಿಸಿದರು. ಹಾಸನ ಜಿಲ್ಲೆಯ

ಸಕಲೇಶಪುರ ತಾಲೂಕಿನ ಯಸಳೂರು ಅರಣ್ಯ ವಲಯದ ದಬ್ಬಳ್ಳಿಕಟ್ಟೆಯ ನೆಡುತೋಪಿನಲ್ಲಿ 50 ಲಕ್ಷ ರು. ವೆಚ್ಚದಲ್ಲಿ ಸ್ಮಾರಕ ನಿರ್ಮಾಣಕ್ಕೆ ಭೂಮಿ ಪೂಜೆ ನೆರವೇರಿಸಲಾಗಿದೆ. 2023ರ ಡಿ.4ರಂದು ಕಾಡಾನೆ ಸೆರೆ ಕಾರ್ಯಾಚರಣೆ ವೇಳೆ ಕ್ಯಾಪ್ಟನ್ ಅರ್ಜುನ ವೀರ ಮರಣವನ್ನಪ್ಪಿತ್ತು. ಬಳಿಕ ಅರ್ಜುನನ ಸ್ಮಾರಕ ನಿರ್ಮಾಣಕ್ಕೆ ಒತ್ತಾಯಗಳು ಕೇಳಿಬಂದಿದ್ದರಿಂದ ರಾಜ್ಯ ಸರಕಾರ ಸಕಾರಾತ್ಮಕವಾಗಿ ಸ್ಪಂದಿಸಿತ್ತು. ಇದೀಗ ಅರ್ಜುನನ ಅಭಿಮಾನಿಗಳ ಆಸೆ ಈಡೇರಿದೆ.

ಫನ್‌ತರಂಗ
- ರಘುಪತಿ ಶೃಂಗೇರಿ -

ಕೆಲಸದ ಒತ್ತಡ, ಖಿನ್ನತೆಯಿಂದಾಗಿ ಆತ್ಮಹತ್ಯೆ ಮಾಡಿಕೊಂಡ ರೋಬಾಟ್ (ಸುದ್ದಿ)

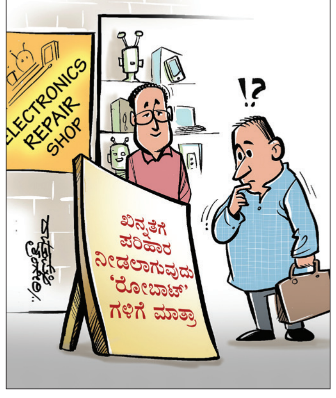

ನೀಟ್ ಯುಜಿ ಕೌನ್ಸೆಲಿಂಗ್ ಮುಂದಕ್ಕೆ

ದೆಹಲಿ: ರಾಷ್ಟ್ರೀಯ ಅರ್ಹತೆ ಮತ್ತು ವೈದ್ಯಕೀಯ ಪದವಿ ಪ್ರವೇಶ ಪರೀಕ್ಷೆ (ನೀಟ್-ಯುಜಿ) 2024ರ ಕೌನ್ಸೆಲಿಂಗ್ ಅನಿರ್ದಿಷ್ಟಾವಧಿಗೆ ಮುಂದೂಡಲಾಗಿದೆ. ಕೌನ್ಸೆಲಿಂಗ್ ದಿನಾಂಕದ ಬಗ್ಗೆ ಮುಂದೆ ಸೂಚನೆ ಹೊರಡಿಸಲಾಗುವುದು ಎಂದು ಸುತ್ತೋಲೆ ಯಲ್ಲಿ ತಿಳಿಸಲಾಗಿದೆ.

ನೀಟ್-ಯುಜಿ 2024ರ ಅಖಿಲ ಭಾರತ ಕೋಟಾ (ಎಐಕ್ಯು) ಸೀಟ್ ಕೌನ್ಸೆಲಿಂಗ್ ಶನಿವಾರ ಆರಂಭವಾಗ ಬೇಕಿತ್ತು. ಆದರೆ, ಕೌನ್ಸೆಲಿಂಗ್ ವಿಳಂಬಗೊಳಿಸಲು ಸುಪ್ರೀಂಕೋರ್ಟ್ ನಿರಾಕರಿಸಿದ ನಂತರ ಕೇಂದ್ರ ಸರಕಾರ ಈ ಕ್ರಮ ಕೈಗೊಂಡಿದೆ. ಸುಪ್ರೀಂ ಕೋರ್ಟ್ ಮುಖ್ಯ ನ್ಯಾ. ಡಿ.ವೈ.ಚಂದ್ರಚೂಡ್ ನೇತೃತ್ವದ ನ್ಯಾ.ಜೆ.ಬಿ. ಪರ್ದಿವಾಲಾ ಮತ್ತು ನ್ಯಾ.ಮನೋಜ್ ಮಿಶ್ರಾ ಅವರನ್ನೊಳಗೊಂಡ ಪೀಠ ಸೋಮವಾರ ನೀಟ್-ಯುಜಿ 2024 ಪರೀಕ್ಷೆ-ಕೌನ್ಸೆಲಿಂಗ್ ಕುರಿತ ವಿವಿಧ ಅರ್ಜಿಗಳನ್ನು ವಿಚಾರಣೆಗೆ ತೆಗೆದುಕೊಳ್ಳಲಿದೆ.

ಬ್ರಿಟನ್ ಸಂಸತ್ತಿಗೆ 28 ಭಾರತೀಯ ಮೂಲದವರ ಆಯ್ಕೆ

ಲಂಡನ್: ಬ್ರಿಟನ್ ಸಂಸತ್ ಚುನಾವಣೆಯಲ್ಲಿ 28 ಭಾರತೀಯ ಮೂಲದವರು ಆಯ್ಕೆಯಾಗಿದ್ದಾರೆ. ಈ ಪೈಕಿ ಸಿಖ್ ಸಮುದಾಯದವರು ಸಿಂಹಪಾಲು ಹೊಂದಿದ್ದಾರೆ. ಬ್ರಿಟನ್ ಸಂಸತ್ತಿಗೆ ಆಯ್ಕೆಯಾದ 28 ಭಾರತೀಯ ಪೈಕಿ 12 ಮಂದಿ ಸಿಖ್ ಸಮುದಾಯದವರು, 6 ಮಂದಿ ಮಹಿಳೆಯರು ಸೇರಿದ್ದಾರೆ. ಗಮನಾರ್ಹ ಸಂಗತಿ ಎಂದರೆ ಈ ಎಲ್ಲ ಸಿಖ್ ಸಂಸದರು ಲೇಬರ್ ಪಕ್ಷದವರು. ಈ ಪೈಕಿ 9 ಮಂದಿ ಮೊದಲ ಬಾರಿ ಆಯ್ಕೆಯಾಗಿದ್ದಾರೆ. ಇನ್ನು ಇಬ್ಬರು ಸತತ ಮೂರನೇ ಬಾರಿಗೆ ಆಯ್ಕೆಯಾದರೆ, ಒಬ್ಬರು ಎರಡನೇ ಬಾರಿಗೆ ಸಂಸತ್ ಪ್ರವೇಶಿಸುತ್ತಿದ್ದಾರೆ. ಕೆನಡಾದ ಬಳಿಕ ಇದೀಗ ಇಂಗ್ಲೆಂಡ್ ಸಂಸತ್ತು ಕೂಡ ದಾಖಲೆಯ ಪ್ರಮಾಣದ ಸಿಖ್ ಸಂಸದರನ್ನು ಹೊಂದಿದಂತಾಗಿದೆ. ಕೆನಡಾದಲ್ಲಿ 18 ಸಿಖ್ ಸಂಸದರಿದ್ದಾರೆ.

ಜು.22ರಿಂದ ಆ.12ರವರೆಗೆ ಬಜೆಟ್ ಅಧಿವೇಶನ

23ಕ್ಕೆ ಕೇಂದ್ರ ಬಜೆಟ್

ದೆಹಲಿ: ಸಂಸತ್ತಿನ ಬಜೆಟ್ ಅಧಿವೇಶನ ಜು.22ರಿಂದ ಆರಂಭವಾಗಲಿದ್ದು, 2024-25ನೇ ಹಣಕಾಸು ವರ್ಷದ ಬಜೆಟ್ ಜು.23ರಂದು ಲೋಕಸಭೆಯಲ್ಲಿ ಮಂಡನೆಯಾಗಲಿದೆ. ಬಜೆಟ್ ಅಧಿವೇಶನ ಆ.12ರವರೆಗೂ ನಡೆಯಲಿದೆ ಎಂದು ಸಂಸದೀಯ ವ್ಯವಹಾರಗಳ ಸಚಿವ ಕಿರಣ್ ರಿಜಿಜು ಶನಿವಾರ ತಿಳಿಸಿದ್ದಾರೆ.

ಪ್ರಧಾನಿ ಮೋದಿ 3.0 ಸರಕಾರದ ಮೊದಲ ಬಜೆಟ್

18ನೇ ಲೋಕಸಭೆ ರಚನೆಯಾದ ನಂತರ ಕಾರ್ಯಾರಂಭ ಮಾಡಿರುವ ಪ್ರಧಾನಿ ನರೇಂದ್ರ ಮೋದಿ ಅವರು 3ನೇ ಅವಧಿಯ ಸರಕಾರದ ಮೊದಲ ಬಜೆಟ್ ಜು.23ಕ್ಕೆ ಮಂಡನೆಯಾಗಲಿದೆ. ಕೇಂದ್ರ ಹಣಕಾಸು ಸಚಿವೆ ನಿರ್ಮಲಾ ಸೀತಾರಾಮನ್ ಪ್ರಸಕ್ತ ಹಣಕಾಸು ವರ್ಷದ ಪೂರ್ಣ ಬಜೆಟ್ ಮಂಡಿಸಲಿದ್ದಾರೆ ಎಂದು ಸಚಿವ ಕಿರಣ್ ರಿಜಿಜು 'ಎಕ್ಸ್' ಸಂದೇಶದಲ್ಲಿ ತಿಳಿಸಿದ್ದಾರೆ. ಕೇಂದ್ರ ಸರಕಾರ ಈ ಬಾರಿಯ ಬಜೆಟ್‌ನಲ್ಲಿ ಗ್ರಾಮೀಣ ವಸತಿಗೆ ಸಹಾಯಧನ ಹೆಚ್ಚಿಸಲಿದೆ. ಕಳೆದ ವರ್ಷ ನೀಡಿದ್ದಕ್ಕಿಂತ ಶೇ.50ರಷ್ಟು ಹೆಚ್ಚಳವಾಗುವ ನಿರೀಕ್ಷೆಯಿದೆ ಎಂದು ಕೇಂದ್ರ ಸರಕಾರದ ಇಬ್ಬರು ಅಧಿಕಾರಿಗಳನ್ನು ಉಲ್ಲೇಖಿಸಿ ಸುದ್ದಿ ಸಂಸ್ಥೆ ರಾಯಿಟರ್ಸ್ ವರದಿ ಪ್ರಕಟಿಸಿದೆ.

ಸಚಿವೆ ನಿರ್ಮಲಾ ದಾಖಲೆ

ಸತತ 7 ಕೇಂದ್ರ ಬಜೆಟ್‌ಗಳನ್ನು ಮಂಡಿಸಿದ ಭಾರತದ ಮೊದಲ ಹಣಕಾಸು ಸಚಿವೆ ಎಂಬ ಹೆಗ್ಗಳಿಕೆಗೆ ಸಚಿವೆ ನಿರ್ಮಲಾ ಸೀತಾರಾಮನ್ ಪಾತ್ರರಾಗಲಿದ್ದಾರೆ. ಮೊರಾರ್ಜಿ ದೇಸಾಯಿ ಅವರು ಸತತ 6 ಬಾರಿ ಬಜೆಟ್ ಮಂಡಿಸಿದ್ದರು. 2024ರಲ್ಲಿ ಎರಡು ಬಾರಿ ಬಜೆಟ್ ಮಂಡಿಸಲಾಗುತ್ತಿದೆ. ಫೆ.1ರಂದು 2024-25ನೇ ಹಣಕಾಸು ವರ್ಷದ ಮಧ್ಯಂತರ ಬಜೆಟ್ ಮಂಡಿಸಲಾಗಿದೆ. ಈಗ ಪೂರ್ಣ ಪ್ರಮಾಣದ ಬಜೆಟ್ ಮಂಡನೆಯಾಗಲಿದೆ.

ಬೆಂಗಳೂರಿನ ಅಪೋಲೊ ಆಸ್ಪತ್ರೆಯಲ್ಲಿ ವಿಶ್ರಾಂತಿ ಪಡೆಯುತ್ತಿರುವ ವಿಶ್ವವಾಣಿ ಪ್ರಧಾನ ಸಂಪಾದಕ ವಿಶ್ವೇಶ್ವರ ಭಟ್ ಅವರನ್ನು ಮಾಜಿ ಸಿಎಂ ಬಿ.ಎಸ್.ಯಡಿಯೂರಪ್ಪ ಶನಿವಾರ ಭೇಟಿಯಾಗಿ ಆರೋಗ್ಯ ವಿಚಾರಿಸಿದರು.

ಶಾಸಕಾಂಗ ನಾಯಕ ಆಯ್ಕೆ ಹೊಣೆ ಎಚ್ಡಿಡಿ ಹೆಗಲಿಗೆ

ಬೆಂಗಳೂರು: ಎಚ್.ಡಿ.ಕುಮಾರಸ್ವಾಮಿ ಅವರ ರಾಜೀನಾಮೆಯಿಂದ ತೆರವಾಗಿರುವ ವಿಧಾನಸಭಾ ಜೆಡಿಎಸ್ ಶಾಸಕಾಂಗ ಪಕ್ಷದ ನಾಯಕನ ಆಯ್ಕೆಯ ಹೊಣೆಯನ್ನು ಜೆಡಿಎಸ್ ವರಿಷ್ಠ ಎಚ್.ಡಿ.ದೇವೇಗೌಡ ಹಾಗೂ ಎಚ್.ಡಿ.ಕುಮಾರಸ್ವಾಮಿ ಅವರ ಹೆಗಲಿಗೆ ಹಾಕಲಾಗಿದೆ.

ಜೆ.ಪಿ.ಭವನದಲ್ಲಿ ಕುಮಾರಸ್ವಾಮಿ ಅವರ ನೇತೃತ್ವದಲ್ಲಿ ನಡೆದ ಜೆಡಿಎಸ್ ಶಾಸಕಾಂಗ ಪಕ್ಷದ ಸಭೆಯಲ್ಲಿ, ಬಹುತೇಕ ನಾಯಕರು ದೇವೇಗೌಡರ ತೀರ್ಮಾನಕ್ಕೆ ಬದ್ಧವೆಂದು ಹೇಳಿರುವುದರಿಂದ, ಎಚ್‌ಡಿಕೆ ಹಾಗೂ ಎಚ್‌ಡಿಡಿ ತೀರ್ಮಾನಕ್ಕೆ ಬಿಡಲಾಗಿದೆ. ಜು.16ರಿಂದ ಆರಂಭವಾಗಲಿರುವ ವಿಧಾನಸಭಾ ಕಲಾಪದ ವೇಳೆಗೆ ಹೆಸರನ್ನು ಪ್ರಕಟಿಸುವ ಸಾಧ್ಯತೆಯಿದೆ.

→ 4

ಜಿಲ್ಲಾ ಪೊಲೀಸ್ ವರಿಷ್ಠಾಧಿಕಾರಿಗಳ ಸಮ್ಮೇಳನದಲ್ಲಿ ಸಿಎಂ ಸಿದ್ದು ಪ್ರಶ್ನೆ

ರಾಜ್ಯದಲ್ಲಿ ಡ್ರಗ್ಸ್ ದಂಧೆಗೆ ಕಡಿವಾಣ ಬಿದ್ದಿಲ್ಲವೇಕೆ?

ವಿಶ್ವವಾಣಿ ಸುದ್ದಿಮನೆ ಬೆಂಗಳೂರು

ಡ್ರಗ್ಸ್ ಮತ್ತು ಮಟ್ಕಾ ವಿರುದ್ಧ ನಿರಂತರ ಕಾರ್ಯಾಚರಣೆ ನಡುವೆಯೂ ಬ್ರೇಕ್ ಆಗಿಲ್ಲವೇಕೆ? ಎಂದು ಮುಖ್ಯಮಂತ್ರಿ ಸಿದ್ದರಾಮಯ್ಯ ಪ್ರಶ್ನಿಸಿದರು.

- ಹಿರಿಯ ಅಧಿಕಾರಿಗಳು ಠಾಣೆಗಳಿಗೆ ಭೇಟಿ ನೀಡದಿದ್ದರೆ ಸಮಸ್ಯೆ
- ಡ್ರಗ್ಸ್ ವಿರುದ್ಧ ನಿರಂತರ ಹೋರಾಟದ ನಡುವೆಯೂ ಬ್ರೇಕ್ ಆಗಿಲ್ಲವೇಕೆ?
- ನೂತನ ಕಾನೂನುಗಳಿಗೆ ಪ್ರತ್ಯೇಕ ಆ್ಯಪ್ ಬಿಡುಗಡೆ

ಜಿಲ್ಲಾ ಪೊಲೀಸ್ ವರಿಷ್ಠಾಧಿಕಾರಿಗಳ ಸಮ್ಮೇಳನ ಹಾಗೂ ಇಲಾಖೆ ಪರಿಶೀಲನಾ ಸಭೆ ಬಳಿಕ ಮಾತನಾಡಿ, ಕಾನೂನು ಸುವ್ಯವಸ್ಥೆ ಹಾಗೂ ರಾಜ್ಯದ ಅಭಿವೃದ್ಧಿಗೆ ನೇರ ಸಂಬಂಧವಿದೆ. ಆದ್ದರಿಂದ ಕಾನೂನು ಸುವ್ಯವಸ್ಥೆ ಕಾಪಾಡಲೇಬೇಕು. ಕರ್ನಾಟಕ ಪೊಲೀಸರ ಬಗ್ಗೆ ದೇಶದಲ್ಲಿ ಒಳ್ಳೆ ಹೆಸರಿದೆ. ಈ ಹೆಸರಿಗೆ ಕಳಂಕ ತರುವ ಕೆಲಸ ಯಾರೂ ಮಾಡಬಾರದು ಎಂದು ಖಡಕ್ ಸೂಚನೆ ನೀಡಿದರು.

ಹಿರಿಯ ಪೊಲೀಸ್ ಅಧಿಕಾರಿಗಳು ತಮ್ಮ ವ್ಯಾಪ್ತಿಯ ಠಾಣೆಗಳಿಗೆ ಭೇಟಿ ನೀಡುವುದು ಕಡ್ಡಾಯ. ಸ್ಥಳೀಯ ಪೊಲೀಸ್ ಠಾಣೆಗೆ ತಿಳಿಯದೆ ಯಾವ ಅಪರಾಧಗಳು ನಡೆಯಲ್ಲ. ಮಾದಕ ವಸ್ತು, ಕಳ್ಳತನ, ದರೋಡೆ, ಜೂಜು, ಮಟ್ಕಾ ಮುಂತಾದವು ಗೊತ್ತಿಲ್ಲದೆ ನಡೆಯಲು ಸಾಧ್ಯವಿಲ್ಲ. ಕೆಲವೆಡೆ ಪೊಲೀಸ್‌ನವರು ಇಂಥವ ರೊಂದಿಗೆ ಶಾಮೀಲಾಗುತ್ತಾರೆ. ಅವರು ಮನಸ್ಸು ಮಾಡಿದರೆ ಬಹುತೇಕ ಅಪರಾಧಗಳನ್ನು ತಡೆಯಲು ಸಾಧ್ಯ ಎಂದರು. ಕರ್ನಾಟಕವನ್ನು ಶಾಂತಿಯ ತೋಟವನ್ನಾಗಿ ನಿರ್ಮಿಸುವುದೇ ನಮ್ಮ ಸರಕಾರ ಧ್ಯೇಯ. ಯಾವುದೇ ರಾಜ್ಯ ಅಭಿವೃದ್ಧಿ ಹೊಂದಬೇಕಾದರೆ ಅಲ್ಲಿನ ಕಾನೂನು ಸುವ್ಯವಸ್ಥೆ ಸರಿಯಾಗಿರಬೇಕು. ಆದ್ದರಿಂದ ಈ ನಿಟ್ಟಿನಲ್ಲಿ ಪ್ರತಿಯೊಬ್ಬರೂ ಎಚ್ಚರ ವಹಿಸಬೇಕು ಎಂದರು.

→ 4

ಸಾರ್ವಜನಿಕರ ಅಭಿಪ್ರಾಯ ರೂಪಿತವಾಗುವ ಬಗ್ಗೆ ಪೊಲೀಸರು ಗಮನ ಹರಿಸಬೇಕು. ಪೊಲೀಸ್ ವ್ಯವಸ್ಥೆಯಲ್ಲಿ ಜನರ ಆಸ್ತಿಪಾಸ್ತಿ ಪ್ರಾಣ, ಮಾನ ರಕ್ಷಣೆ, ಸುರಕ್ಷಿತ ವ್ಯವಸ್ಥೆ, ನಿರ್ಭಯವಾಗಿ ಬದುಕುವ ವ್ಯವಸ್ಥೆ ನಿರ್ಮಾಣ ಮಾಡುವುದು ನಮ್ಮ ಕರ್ತವ್ಯ. ಒಳ್ಳೆ ಕೆಲಸ ಮಾಡಿದರೆ ಸರ್ಕಾರ ಶ್ಲಾಘನೆ, ಕರ್ತವ್ಯ ಲೋಪವಾದರೆ ಸಹಿಸುವುದಿಲ್ಲ ಎಂದು ಸ್ಪಷ್ಟವಾಗಿ ಸೂಚಿಸಲಾಗಿದೆ

- ಸಿದ್ದರಾಮಯ್ಯ ಮುಖ್ಯಮಂತ್ರಿ

ದಕ್ಷಿಣ ಕನ್ನಡ: ಬೀಚ್, ಗಿರಿ ತಾಣಗಳಿಗೆ ಪ್ರವೇಶ ಬಂದ್

ಮಳೆಗಾಲ ಮುಗಿಯುವವರೆಗೂ ಪ್ರವಾಸಿಗರ ಭೇಟಿಗೆ ನಿರ್ಬಂಧ

ಮಂಗಳೂರು: ದಕ್ಷಿಣ ಕನ್ನಡ ಜಿಲ್ಲೆಯಲ್ಲಿ ಸುರಿಯುತ್ತಿರುವ ನಿರಂತರ ಮಳೆಯಿಂದಾಗಿ ವಿವಿಧೆಡೆ ಭೂಕುಸಿತ, ಗುಡ್ಡ ಕುಸಿತ ಪ್ರಕರಣಗಳು ಹೆಚ್ಚಾಗಿದೆ. ಇನ್ನಷ್ಟು ಪ್ರಾಕೃತಿಕ ವಿಕೋಪದ ಹಿನ್ನೆಲೆಯಲ್ಲಿ ಜಿಲ್ಲೆಯ ಗಿರಿತಾಣ, ಶಿಖರಗಳಲ್ಲಿ ಚಾರಣಕ್ಕೆ ಪ್ರವಾಸಿಗರು ತೆರಳದಂತೆ ನಿಷೇಧ ಹೇರಲಾಗಿದೆ.

ದಕ್ಷಿಣ ಕನ್ನಡ ಡಿಸಿ ಮುಲ್ಲೈ ಮುಗಿಲನ್ ನಿಷೇಧ ಆದೇಶ ಹೊರಡಿಸಿದ್ದು, ಮಳೆಗಾಲ ಮುಗಿಯುವವರೆಗೆ ಹೋಮ್ ಸ್ಟೇ, ರೆಸಾರ್ಟ್ ಸೇರಿದಂತೆ ಅರಣ್ಯ ಇಲಾಖೆ ಏರ್ಪಡಿಸುವ ಟ್ರೆಕ್ಕಿಂಗ್, ಸಾಹಸ ಯಾತ್ರೆಗೂ ನಿಷೇಧ ಹೇರಲಾಗಿದೆ. ಇದರ ಜೊತೆಗೆ ನದಿ, ಸಮುದ್ರ ತಟದಲ್ಲಿ ಈಜು, ಮೋಜು-ಮಸ್ತಿ, ಮೀನು ಹಿಡಿಯುವುದು ಇತ್ಯಾದಿ ಚಟುವಟಿಕೆಗಳಿಗೂ ನಿಷೇಧ ಹೇರಲಾಗಿದೆ ಎಂದು ಜಿಲ್ಲಾಧಿಕಾರಿಗಳು ಹೊರಡಿಸಿರುವ ಆದೇಶದಲ್ಲಿ ತಿಳಿಸಿದ್ದಾರೆ.

ಮುಂದುವರಿದ ಮಳೆ: ಕರಾವಳಿ ಜಿಲ್ಲೆಗಳಲ್ಲಿ ಮಳೆ ಮುಂದುವರಿದಿದ್ದು, ದ.ಕನ್ನಡ ಜಿಲ್ಲೆಯಲ್ಲಿ ಭಾನುವಾರವೂ ರೆಡ್ ಅಲರ್ಟ್ ಘೋಷಣೆ ಮಾಡಲಾಗಿದೆ.

ಈಶಾನ್ಯ ರಾಜ್ಯಗಳಲ್ಲಿ ರೆಡ್ ಅಲರ್ಟ್

ದೆಹಲಿ: ವಾಯುವ್ಯ ಮತ್ತು ಪೂರ್ವ ಭಾರತ, ಈಶಾನ್ಯ ಪ್ರದೇಶ, ಪಶ್ಚಿಮ ಘಟ್ಟಗಳು ಮತ್ತು ಗುಜರಾತ್‌ನಲ್ಲಿ ವ್ಯಾಪಕವಾದ ಮಳೆಯಾಗಲಿದೆ ಎಂದು ಭಾರತೀಯ ಹವಾಮಾನ ಇಲಾಖೆ ಮುನ್ಸೂಚನೆ ನೀಡಿದ್ದು, ಪ್ರಬಲ ಮಾನ್ಸೂನ್ ನಿಂದಾಗಿ ಮುಂದಿನ 24 ಗಂಟೆಗಳಲ್ಲಿ ಹಠಾತ್ ಪ್ರವಾಹ ಉಂಟಾಗಬಹುದು ಎಂದು ಎಚ್ಚರಿಕೆ ನೀಡಿದೆ. ಮುಂದಿನ ಕೆಲವು ದಿನಗಳವರೆಗೆ ಉತ್ತರಾಖಂಡ, ಈಶಾನ್ಯ ರಾಜ್ಯಗಳಲ್ಲಿ ರೆಡ್ ಅಲರ್ಟ್ ಘೋಷಿಸಿದೆ. ಸಿಕ್ಕಿಂ, ಪಶ್ಚಿಮ ಬಂಗಾಳ, ಹಿಮಾಚಲ ಪ್ರದೇಶ, ಉತ್ತರಾಖಂಡ, ಜಮ್ಮು -ಕಾಶ್ಮೀರ, ರಾಜಸ್ಥಾನದಲ್ಲೂ ಪ್ರವಾಹದ ಎಚ್ಚರಿಕೆ ನೀಡಲಾಗಿದೆ.

ಲೋಕಾ ಚುನಾವಣೆಯಲ್ಲಿ 160 ಕ್ಷೇತ್ರದಲ್ಲಿ ಮುನ್ನಡೆ ಸಾಧಿಸಿದ ಉತ್ಸಾಹ ಸಂಘಟನೆಗೆ ಒತ್ತು ನೀಡುವಂತೆ ಪಕ್ಷದ ಕಾರ್ಯಕಾರಿಣಿಯಲ್ಲಿ ತೀರ್ಮಾನ

ಸ್ಥಳೀಯ ಸಂಸ್ಥೆ ಚುನಾವಣೆಯೇ ಬಿಜೆಪಿಯ ಮುಂದಿನ ಟಾರ್ಗೆಟ್

ಬೆಂಗಳೂರು: ವಿಧಾನಸಭೆ ಚುನಾವಣೆಯಲ್ಲಿನ ಹೀನಾಯ ಸೋಲಿನ ಕಹಿಯನ್ನು ಲೋಕಸಭಾ ಚುನಾವಣೆಯಲ್ಲಿ ಮರೆತಿರುವ ರಾಜ್ಯ ಬಿಜೆಪಿ ನಾಯಕರು ಇದೀಗ, ಸ್ಥಳೀಯ ಸಂಸ್ಥೆ ಚುನಾವಣೆ ಎದುರಿಸುವ ಉತ್ಸಾಹದಲ್ಲಿದ್ದಾರೆ.

ವಿಶ್ವವಾಣಿ ವಿಶೇಷ

2019ರ ಲೋಕಸಭಾ ಚುನಾವಣೆಗೆ ಹೋಲಿಸಿದರೆ, 2024ರಲ್ಲಿ ಬಿಜೆಪಿ ಒಂಬತ್ತು ಕ್ಷೇತ್ರಗಳಲ್ಲಿ ಹಿನ್ನಡೆಯಾಗಿದೆ. ಆದರೆ, ವಿಧಾನಸಭಾ ಚುನಾವಣೆಗೆ ಹೋಲಿಸಿದರೆ ಸುಮಾರು 160 ಕ್ಷೇತ್ರಗಳಲ್ಲಿ ಬಿಜೆಪಿ ಮುನ್ನಡೆ ಕಾಯ್ದುಕೊಂಡಿದೆ. ಆದ್ದರಿಂದ ಇದೀಗ ಒಂಬತ್ತು ಕ್ಷೇತ್ರಗಳ ಸೋಲಿಗಿಂತ ಮುನ್ನಡೆ ಸಾಧಿಸಿರುವ ಕ್ಷೇತ್ರಗಳನ್ನು ಗಮನದಲ್ಲಿರಿಸಿಕೊಂಡು ಪಕ್ಷವನ್ನು ಸಂಘಟಿಸಲು ಬಿಜೆಪಿ ಮುಂದಾಗಿದೆ.

ವರ್ಷಾಂತ್ಯಕ್ಕೆ ಬಿಬಿಎಂಪಿ, ಜಿಲ್ಲಾ ಪಂಚಾಯಿತಿ ಹಾಗೂ ತಾಲೂಕು ಪಂಚಾಯಿತಿ ಚುನಾವಣೆ ಎದುರಾಗಲಿದೆ.

→ 4

- ವರ್ಷಾಂತ್ಯಕ್ಕೆ ಬಿಬಿಎಂಪಿ, ಜಿಪಂ, ತಾಪಂ ಚುನಾವಣೆ
- ಈಗಿನಿಂದಲೇ ಸಿದ್ಧತೆ ಆರಂಭಿಸಲು ಬಿಜೆಪಿ ತೀರ್ಮಾನ
- ಕಾರ್ಯಕಾರಿಣಿಯಲ್ಲಿ ಚುನಾವಣೆ ಎದುರಿಸುವ ಬಗ್ಗೆ ಚರ್ಚೆ
- ಬೂತ್ ಮಟ್ಟದಲ್ಲಿ ಪಕ್ಷ ಸಂಘಟಿಸಲು ತೀರ್ಮಾನ

ಬೂತ್ ಮಟ್ಟದ ಸಂಘಟನೆಗೆ ಒತ್ತು

ಬಿಜೆಪಿ ರಾಜ್ಯಾಧ್ಯಕ್ಷ ಬಿ.ವೈ.ವಿಜಯೇಂದ್ರ ನೇತೃತ್ವದಲ್ಲಿ ಈಗಾಗಲೇ ಜಿಲ್ಲಾಮಟ್ಟದಲ್ಲಿ ಪಕ್ಷ ಸಂಘಟನೆಗೆ ಸಾಲುಸಾಲು ಕಾರ್ಯಕ್ರಮಗಳನ್ನು ಬಿಜೆಪಿ ಕೈಗೊಂಡಿದೆ. ಇದೀಗ ಸ್ಥಳೀಯ ಸಂಸ್ಥೆ ಚುನಾವಣೆಗಳನ್ನು ಗಮನದಲ್ಲಿರಿಸಿಕೊಂಡು, ಮುಂದಿನ ದಿನದಲ್ಲಿ ಬೂತ್ ಮಟ್ಟದ ಕಾರ್ಯಕ್ರಮಗಳನ್ನು ನಡೆಸಲು ತೀರ್ಮಾನಿಸಲಾಗಿದೆ.

ತಿಂಗಳೊಳಗಾಗಿ ವರದಿ ನೀಡುವಂತೆ ಸೂಚನೆ

ಹೇಮಾವತಿ ನಾಲೆ; ತಾಂತ್ರಿಕ ಸಮಿತಿ ರಚನೆ

ಬೆಂಗಳೂರು: ಹೇಮಾವತಿ ನಾಲೆಯಿಂದ ಕುಣಿಗಲ್ ಹಾಗೂ ಮಾಗಡಿ ತಾಲೂಕಿಗೆ ಕುಡಿಯುವ ನೀರು ಒದಗಿಸುವ ಯೋಜನೆಯ ಸಾಧಕ-ಬಾಧಕಗಳು ಹಾಗೂ ತಾಂತ್ರಿಕ ಮಾಹಿತಿ ಅಧ್ಯಯನಕ್ಕೆ ರಾಜ್ಯ ಸರಕಾರ ಸಮಿತಿ ರಚಿಸಿದ್ದು, ತಿಂಗಳ ಒಳಗಾಗಿ ವರದಿ ನೀಡುವಂತೆ ಸೂಚಿಸಿದೆ.

ತುಮಕೂರು ಶಾಖಾ ನಾಲೆಯ ಸರಪಳಿ 70 ಕಿ.ಮೀ.ನಿಂದ ಗುರುತ್ವಾಕರ್ಷಣೆ ಪೈಪ್‌ಲೈನ್ ಅವಳಡಿಸುವ ಮುಖಾಂತರ ಶ್ರೀರಂಗ ಕೆರೆ ತುಂಬಿಸುವ ಯೋಜನೆಯ ಮೊದಲನೇ ಹಂತ ಸರಪಳಿ 0 ಕಿ.ಮೀ.ನಿಂದ 17ನೇ ಕಿ.ಮೀ. ವರೆಗೆ ಹಾಗೂ 2ನೇ ಹಂತ ಸರಪಳಿ 17 ಕಿ.ಮೀ.ನಿಂದ 35.54 ಕಿ.ಮೀ.ವರೆಗೆ ಕಾಮಗಾರಿ ಪ್ರಾರಂಭಿಸಲಾಗಿದೆ.

→ 4

ಸಮಾಚಾರ ಸಣ್ಣದಲ್ಲ

ಅಂಗನವಾಡಿಗಳಿಗೆ ಅರ್ಜಿ ಆಹ್ವಾನ

ಅಥಣಿ : ಅಥಣಿ ವ್ಯಾಪ್ತಿಯಲ್ಲಿ ಖಾಲಿ ಇರುವ 7 ಅಂಗನವಾಡಿ ಕಾರ್ಯಕರ್ತೆ ಹಾಗೂ 7 ಅಂಗನವಾಡಿ ಸಹಾಯಕಿಯರ ಹುದ್ದೆಗಳಿಗೆ ಆನ್ಲೈನ್ ನಲ್ಲಿ ಅರ್ಜಿ ಆಹ್ವಾನಿಸಲಾಗಿದ್ದು, 19 ರಿಂದ 35 ವರ್ಷದ ಒಳಗಿನ ಆಸಕ್ತ ಮಹಿಳಾ ಮತ್ತು ಲಿಂಗತ್ವ ಅಲ್ಪಸಂಖ್ಯಾತ ಮಹಿಳಾ ಅಭ್ಯರ್ಥಿಗಳು ಬರುವ ಆ. 4ರ ಒಳಗಾಗಿ ಆನ್‌ಲೈನ್ ಅರ್ಜಿ ಸಲ್ಲಿಸಬಹುದಾಗಿದೆ. ಹೆಚ್ಚಿನ ಮಾಹಿತಿಗಾಗಿ ತಾಲೂಕು ಶಿಶು ಅಭಿವೃದ್ಧಿ ಯೋಜನಾಧಿಕಾರಿಗಳ ಕಚೇರಿಯಲ್ಲಿ ಅಥವಾ ದೂರವಾಣಿ ಸಂಖ್ಯೆ 08289-295150 ಸಂಪರ್ಕಿಸಬಹುದಾಗಿದೆ ಎಂದು ಮಹಿಳಾ ಮತ್ತು ಮಕ್ಕಳ ಕಲ್ಯಾಣ ಅಧಿಕಾರಿಗಳು ಪ್ರಕಟಣೆಯಲ್ಲಿ ತಿಳಿಸಿದ್ದಾರೆ.

ಶಿಕ್ಷಕರ ತರಬೇತಿ ಕಾರ್ಯಾಗಾರ

ಸಂಕೇಶ್ವರ: ಸಮೀಪದ ಬಾಪೂಜಿ ಎಜುಕೇಷನ್ ಸೊಸೈಟಿ(ಹುಕ್ಕೇರಿ) ವತಿಯಿಂದ ಶಿಕ್ಷಕರ ತರಬೇತಿ ಕಾರ್ಯಾಗಾರವನ್ನು ಹಮ್ಮಿಕೊಳ್ಳಲಾಗಿತ್ತು. ಶನಿವಾರ ನಡೆದ ಶಿಕ್ಷಕರ ತರಬೇತಿ ಕಾರ್ಯಾಗಾರ ಸಂಸ್ಥೆಯ ಆಡಳಿತಾಧಿಕಾರಿಗಳಾದ ಎಂ. ಎನ್. ಉಪ್ಪಾರರವರು ಸೇರಿದಂತೆ ಇತರರು ಸಸಿಗೆ ನೀರು ಎರೆಯುವ ಮೂಲಕ ಉದ್ಘಾಟಿಸಿದರು. ಕಾರ್ಯಾಗಾರದಲ್ಲಿ ಜಿಲ್ಲೆಯ ಗ್ರಾಮಗಳಾದ ಧೂಪದಾಳ, ಕುಲಗೋಡ, ಹೂಗಾರ ಖುರ್ದಾ, ಪೂರ್ವ ಪ್ರಾಥಮಿಕ ಶಾಲೆಯ ಶಿಕ್ಷಕರಿಗೆ ಭೋಧನ ತಂತ್ರಜ್ಞಾನಗಳು ಮತ್ತು ಶಿಕ್ಷಕರ ಉತ್ತಮ ಗುಣ ನಡತೆಗಳು, ಶಾಲಾ ನಿರ್ವಹಣೆ, ಮುಂತಾದ ವಿಷಯಗಳ ಬಗ್ಗೆ ತರಬೇತಿಯನ್ನು ಕಾರ್ಯಾಗಾರದಲ್ಲಿ ನೀಡಲಾಗುತ್ತಿದೆ. ಸಮಾರಂಭದಲ್ಲಿ ಪ್ರಾಂಶುಪಾಲರಾದ ಮಿಥುನ್ ರಾಜ್ ,ಶಾಲಾ ನಿರ್ವಾಹಕರಾದ ಬಸವರಾಜ ಅಮ್ಮಣಗಿ ಮತ್ತು ಅರ್ಜುನ್ ಸಂಕನ್ನರವರು,ಲಕ್ಷ್ಮಿ, ಸುಫೀಯಾ ಮತ್ತು ಬಾಪೂಜಿ ಇಂಡಿಪೆಂಡೆಂಟ್ ಪಿಯು ಕಾಲೇಜಿನ ಪ್ರಾಂಶುಪಾಲರಾದ ಬಿ. ಎ. ಪಾಟೀಲ್ ಉಪಸ್ಥಿತರಿದ್ದರು.ಉಪನ್ಯಾಸಕಿ ಕು. ಬಿಂದು ಆರ್. ಡಿ. ರಾಂಪುರ ನಿರೂಪಿಸಿ ವಂದಿಸಿದರು.

ನಾಮಾವಳಿ ಕಿರು ಹೊತ್ತಿಗೆ ಪುಸ್ತಕ ಬಿಡುಗಡೆ

ಗೋಕಾಕ: ಕಪರಟ್ಟಿ ಬಸವರಾಜ ಸ್ವಾಮಿಗಳು ಬಸವಣ್ಣನವರ ನೂರೆಂಟು ನಾಮಾವಳಿ ಕಿರು ಹೊತ್ತಿಗೆಯನ್ನು ಚಿಕ್ಕೋಡಿಯ ಸಂಸದರಾದ ಪ್ರಿಯಾಂಕ ಜಾರಕಿಹೊಳಿ ಅವರು ಪುಸ್ತಕ ಬಿಡುಗಡೆಗೊಳಿಸಿ ಬಸವರಾಜ್ ಸ್ವಾಮಿಗಳವರನ್ನು ಸತ್ಕರಿಸಿದರು. ಈ ಸಂದರ್ಭದಲ್ಲಿ ಗೋಕಾಕ ಛಾಯಾಗ್ರಾಹಕರ ಸಂಘದ ಅಧ್ಯಕ್ಷ ಲಕ್ಷ್ಮಣ್ ಯಮಕನಮರಡಿ, ವಿವೇಕಾನಂದ ಯೋಗ ಕೇಂದ್ರದ ಆನಂದ್ ಸೋರಗಾವಿ, ಜೈ ಜವಾನ್ ಜೈ ಕಿಸಾನ್ ಅಧ್ಯಕ್ಷರಾದ ಈಶ್ವರ್ ಭಾಗೋಜಿ, ಎಸ್.ಉಮೇಶ್, ಶಂಕರ್ ಕೊಕಾಟೆ ಉಪಸ್ಥಿತರಿದ್ದರು.

ಶ್ಯಾಮಪ್ರಸಾದ ಮುಖರ್ಜಿ ಜಯಂತಿ ಆಚರಣೆ

ಗೋಕಾಕ: ಬಿಜೆಪಿ ನಗರ ಹಾಗೂ ಗ್ರಾಮೀಣ ಮಂಡಳದಿಂದ ನಗರದ ಶಾಸಕ ರಮೇಶ ಜಾರಕಿಹೊಳಿ ಅವರ ಕಚೇರಿಯಲ್ಲಿ ಡಾ.ಶ್ಯಾಮಪ್ರಸಾದ ಮುಖರ್ಜಿ ಜಯಂತಿ ಆಚರಿಸಲಾಯಿತು. ಮಂಜುನಾಥ ಪ್ರಭುನಟ್ಟಿ, ಅನೀಲ ತುರಾಯಿದಾರ ಸೇರಿದಂತೆ ಅನೇಕರು ಇದ್ದರು.

ಅಥಣಿ ನ್ಯಾಯಾಲಯಕ್ಕೆ ಶತಮಾನದ ಇತಿಹಾಸ

ಅಥಣಿ ನ್ಯಾಯಾಲಯ ಸಂಕೀರ್ಣದಲ್ಲಿ 11ನೇ ಸತ್ರ ನ್ಯಾಯಾಲಯ ಪೀಠ ಉದ್ಘಾಟನೆ

ಅಥಣಿ: ಚಿಕ್ಕೋಡಿ ಜಿಲ್ಲಾ ನ್ಯಾಯಾಲಯದಲ್ಲಿ 664 ಪ್ರಕರಣಗಳು ಅನೇಕ ವರ್ಷಗಳಿಂದ ನ್ಯಾಯ ನಿರ್ಣಯ ಆಗಿಲ್ಲ, ಅಂತಹ ಪ್ರಕರಣಗಳಿಗೆ ಬರುವ 6 ತಿಂಗಳಲ್ಲಿ ಎಲ್ಲಾ ಪ್ರಕರಣಗಳನ್ನು ತಾರ್ಕಿಕ ಅಂತ್ಯಕ್ಕೆ ತರಬೇಕು ಎಂದು ರಾಜ್ಯ ಹೈಕೋರ್ಟ್ ನ್ಯಾಯಮೂರ್ತಿ ಹಾಗೂ ಜಿಲ್ಲಾ ಆಡಳಿತಾತ್ಮಕ ನ್ಯಾಯಮೂರ್ತಿ ಕೆ. ಎಸ್ ಮುದುಗಲ ಸಲಹೆ ನೀಡಿದರು.

ಅಥಣಿ ಪಟ್ಟಣದಲ್ಲಿ ಶನಿವಾರ 11ನೇ ಹೆಚ್ಚುವರಿ ಜಿಲ್ಲಾ ಮತ್ತು ಸತ್ರ ನ್ಯಾಯಾಲಯ ಪೀಠವನ್ನು ಉದ್ಘಾಟಿಸಿ ಮಾತನಾಡಿದರು. ಕಳೆದ 40 ವರ್ಷಗಳಿಂದ ಇನ್ನು ನಿರ್ಣಯವಾಗದ ಪ್ರಕರಣಗಳು ಬಾಕಿ ಇರುವುದರಿಂದ ಇದಕ್ಕೆ ಸೂಕ್ತವಾದ ಕಾರಣವನ್ನು ಹುಡುಕಿ ಪರಿಹಾರ ರೂಪಿಸುವುದು ಅಗತ್ಯವಾಗಿದೆ. ಬಾಕಿ ಇರುವ ಪ್ರಕರಣಗಳು ಕೂಡಲೇ ಇತ್ಯರ್ಥವಾಗುವ ನಿಟ್ಟಿನಲ್ಲಿ ಕಾರ್ಯ ಪ್ರವೃತ್ತರಾಗಬೇಕು ಎಂದು ಸಲಹೆ ನೀಡಿದರು.

ರಾಜ್ಯ ಕಾನೂನು ಮತ್ತು ಸಂಸದೀಯ ವ್ಯವಹಾರಗಳ ಸಚಿವ ಎಚ್. ಕೆ ಪಾಟೀಲ ಮಾತನಾಡಿ ನ್ಯಾಯದಾನ ವ್ಯವಸ್ಥೆಯಲ್ಲಿ ನ್ಯಾಯಮೂರ್ತಿ ಮತ್ತು ನ್ಯಾಯವಾದಿ ಜತೆಗೆ ಸಾಕ್ಷಿದಾರನಿಗೆ ಗೌರವ ಸಿಗುತ್ತಿಲ್ಲ. ಜನಸಾಮಾನ್ಯರಿಗೂ ನ್ಯಾಯಾಲಯದಲ್ಲಿ ಗೌರವ ದೊರಕಬೇಕು. ಅನೇಕ ಪ್ರಕರಣಗಳಲ್ಲಿ ಶಿಕ್ಷೆಗೆ ಒಳಗಾದ ವ್ಯಕ್ತಿಗಳಿಗೆ ಇನ್ನೂ ನ್ಯಾಯ ದೊರಕಿಲ್ಲ. ಬಾಕಿ ಇರುವ ಪ್ರಕರಣಗಳನ್ನು ಬರುವ 6 ತಿಂಗಳಲ್ಲಿ ಇತ್ಯರ್ಥ ಗೊಳಿಸಬೇಕು. ಜಿಲ್ಲಾ ಮಟ್ಟದ ನ್ಯಾಯಾಲಯಗಳಲ್ಲಿ ವಕೀಲರ ಚೇಂಬರ್ ಸ್ಥಾಪನೆ ಮಾಡಲಾಗಿದ್ದು, ಅದೇ ಮಾದರಿಯಲ್ಲಿ ತಾಲೂಕ ಮಟ್ಟದಲ್ಲಿಯೂ ಕೂಡ ವಕೀಲರ ಚೇಂಬರ್ ನಿರ್ಮಿಸಲಾಗುವುದು ಎಂದು ಹೇಳಿದರು.

ಈ ಸಂದರ್ಭದಲ್ಲಿ ರಾಜ್ಯ ಉಚ್ಚ ನ್ಯಾಯಾಲಯದ ನ್ಯಾಯಮೂರ್ತಿಗಳಾದ ಕೆ ಎಸ್ ಹೇಮಲೇಖಾ ಮತ್ತು ವಿಜಯಕುಮಾರ ಪಾಟೀಲ, ಚಿಕ್ಕೋಡಿ ಲೋಕಸಭಾ ಕ್ಷೇತ್ರದ ಸಂಸದೆ ಪ್ರಿಯಾಂಕಾ ಜಾರಕಿಹೊಳಿ, ಹೆಚ್ಚುವರಿ ಜಿಲ್ಲಾ ಮತ್ತು ಸತ್ರ ನ್ಯಾಯಾಲಯದ ನ್ಯಾಯಾಧೀಶ ಟಿ ಎನ್ ಇನವಳ್ಳಿ, ಅಥಣಿ ನ್ಯಾಯವಾದಿಗಳ ಸಂಘದ ಅಧ್ಯಕ್ಷ ಎ.ಎಸ್ ಹುಚಗೌಡರ ಸೇರಿದಂತೆ ಅನೇಕರು ಉಪಸ್ಥಿತರಿದ್ದರು.

ಅಥಣಿ ಪಟ್ಟಣದಲ್ಲಿ ನೂತನವಾಗಿ ಆರಂಭಗೊಂಡ 11ನೇ ಹೆಚ್ಚುವರಿ ಜಿಲ್ಲಾ ಮತ್ತು ಸತ್ರ ನ್ಯಾಯಾಲಯ ಪೀಠವನ್ನು ರಾಜ್ಯ ಹೈಕೋರ್ಟ್ ನ್ಯಾಯಮೂರ್ತಿ ಮತ್ತು ಬೆಳಗಾವಿ ಜಿಲ್ಲಾ ಆಡಳಿತಾತ್ಮಕ ನ್ಯಾಯಮೂರ್ತಿ ಕೆಎಸ್ ಮುದುಗಲ ಉದ್ಘಾಟಿಸಿದರು.

> ಅಥಣಿಯಲ್ಲಿ ಜಿಲ್ಲಾ ನ್ಯಾಯಾಲಯದ ಸ್ಥಾಪನೆಗೊಂಡಿರುವುದರಿಂದ ನ್ಯಾಯವಾದಿಗಳ ಜವಾಬ್ದಾರಿ ಹೆಚ್ಚಾಗಿದೆ. ಬಾಕಿ ಇರುವ ಪ್ರಕರಣಗಳಿಗೆ ಬೇಗನೆ ನ್ಯಾಯ ನಿರ್ಣಯ ಕೈಕೊಂಡರೆ ಸರಕಾರದ ಬೊಕ್ಕಸಕ್ಕೂ ಉಳಿತಾಯವಾಗಲಿದೆ.
> – ರಾಮಚಂದ್ರ ಹುದ್ದಾರ
> ಹೈಕೋರ್ಟ್ ನ್ಯಾಯಮೂರ್ತಿ

ಸತ್ಪುರುಷರು ತಿರುಗಾಡಿದ ಪಾವನ ಕ್ಷೇತ್ರ

ಅಥಣಿ ನ್ಯಾಯಾಲಯಕ್ಕೆ ಶತಮಾನದ ಇತಿಹಾಸವಿದ್ದು, ಭೌಗೋಳಿಕವಾಗಿ ವಿಸ್ತಾರ ಹೊಂದಿದ್ದು, ಬೆಳಗಾವಿ ಜಿಲ್ಲಾ ಕೇಂದ್ರದಿಂದ ದೂರದಲ್ಲಿರುವ ಅಥಣಿ ಮುರುಘೇಂದ್ರ ಶಿವಯೋಗಿಗಳಂತಹ ಸತ್ಪುರುಷರು ತಿರುಗಾಡಿದ ಪಾವನ ಕ್ಷೇತ್ರವಾಗಿದೆ. ಇಲ್ಲಿ ಸ್ಥಾಪನೆಯಾಗಿರುವ ಜಿಲ್ಲಾ ನ್ಯಾಯಾಲಯ ಪೀಠದ ಸದುಪಯೋಗ ಪಡೆದುಕೊಂಡು ಬಾಕಿ ಇರುವ ಪ್ರಕರಣಗಳಿಗೆ ಬೇಗನೆ ನಿರ್ಣಯ ಕೈಕೊಳ್ಳುವಂತೆ ಎಂದು ನ್ಯಾಯಮೂರ್ತಿ ಕೆ. ಎಸ್ ಮುದುಗಲ ಸಲಹೆ ನೀಡಿದರು.

ತೊರಗಲ್ಲ ಮಹಾರಾಜ ನರಸೋಜಿರಾವ್ ಶಿಂಧೆಯವರ 114ನೇ ಜಯಂತ್ಯುತ್ಸವ

ಗೊಡಚಿ: ಉತ್ತರ ಕರ್ನಾಟಕ ಭಾಗದ ಆರಾಧ್ಯ ದೈವ ಗೊಡಚಿಯ ವೀರಭದ್ರ ಸ್ವಾಮಿ ದೇವಸ್ಥಾನದ ಭಕ್ತರಾದ ಕಿಲ್ಲಾ ತೊರಗಲ್ಲ ಮಹಾರಾಜರಾದ ನರಸೋಜಿರಾವ್ ಮುರಾರಿರಾವ್ ಶಿಂಧೆ ಅವರ 114ನೇ ಜಯಂತೋತ್ಸವ ಇಂದು ಜರುಗಲಿದೆ.

ನರಸೋಜಿರಾವ್ ಶಿಂಧೆ ಅವರು ರಾಮದುರ್ಗ ತಾಲೂಕು ತೊರಗಲ್ ಗ್ರಾಮದ ಏಳು ಸುತ್ತಿನ ಕೋಟೆಯಲ್ಲಿ 1910 ಜುಲೈ 7ರಂದು ಜನಿಸಿದರು. ಚಿಕ್ಕ ವಯಸ್ಸಿನಲ್ಲಿ ತಂದೆ, ತಾಯಿ ಕಳೆದುಕೊಂಡಿದ್ದರಿಂದ, ಕೊಲ್ಲಾಪುರ ಶಾಹು ಮಾಹಾರಾಜರು ಬಾಲಕ ನರಸೋಜಿರಾವ್ ಅವರನ್ನು ಆರೈಕೆ ಮಾಡಲು ಪ್ಯಾಟರಸನ್ ಎಂಬ ದಾದಿಯನ್ನು ನಿಯೋಜಿಸಿದ್ದರು. ನಂತರ ಇವರ 6 ನೇ ವಯಸ್ಸಿಗೆ ಕೆನಡಾ ದೇಶಕ್ಕೆ ವ್ಯಾಸಂಗಕ್ಕೆ ಕಳುಹಿಸಿದ್ದು ವಿಶೇಷ.

ಕೆನಡಾ ವಿದ್ಯಾಭ್ಯಾಸದ ನಂತರ ತಮ್ಮ 18 ನೇ ವಯಸ್ಸಿಗೆ ನರಸೋಜಿರಾವ್ ಅವರು ಭಾರತಕ್ಕೆ ವಾಪಸ್ಸಾದರು. ನಂತರ ತಮ್ಮ ಉನ್ನತ ವ್ಯಾಸವನ್ನು ಕೊಲ್ಲಾಪುರದ ಪಾಂಚಗಣಿ ಮತ್ತು ಬೆಂಗಳೂರಿನಲ್ಲಿ ಪಡೆದುಕೊಂಡರು.

ಶಿಕ್ಷಣವನ್ನು ಪೂರ್ಣಗೊಳಿಸಿ ಸ್ವಗ್ರಾಮಕ್ಕೆ ಮರಳಿದ ಇವರು ನರಸೋಜಿರಾವ್ ಅವರು ರಾಮದುರ್ಗ ತಾಲೂಕಿನ ತೊರಗಲ್ ರಾಜಮನೆತನದ ಕಾರ್ಯಭಾರವನ್ನು ಸ್ವೀಕರಿಸಿದರು. 1931 ರಲ್ಲಿ ಕೊಲ್ಲಾಪುರದ ಛತ್ರಪತಿ ಶಾಹುಮಹಾರಾಜರ ಸಹೋದರನ ಪುತ್ರಿ ಸುವರ್ಣದೇವಿಯವರನ್ನು ವಿವಾಹವಾದರು.

1932 ರ ಜೂನ್ 3 ರಂದು ತೊರಗಲ್ ರಾಜಮನೆತನದ ರಾಜರಾಗಿ ಪಟ್ಟಾಭಿಷೇಕ ಸ್ವೀಕರಿಸಿದರು. ನಂತರ ನರಸೋಜಿರಾವ್ ಅವರು ಆಡಳಿತಾತ್ಮಕ ಬದಲಾವಣೆಗಳನ್ನು ತರುವ ಉದ್ದೇಶದಿಂದ ಕೆನಡಾ, ಜಪಾನ್, ಶ್ರೀಲಂಕಾ, ಚೀನಾ ಮತ್ತಿತರ ರಾಷ್ಟ್ರಗಳಿಗೆ ಭೇಟಿ ನೀಡಿ ಅಲ್ಲಿನ ಉತ್ತಮ ಯೋಜನೆಗಳನ್ನು ಜಾರಿಗೆ ತರಲು ಯಶಸ್ವಿಯಾದರು.

ಈ ಸಂದರ್ಭದಲ್ಲಿ ತಮ್ಮ ಆಡಳಿತಾವಧಿಯಲ್ಲಿ ಇದ್ದ 33 ಹಳ್ಳಿಗಳ ಅಭಿವೃದ್ಧಿ ಮಾಡುವಲ್ಲಿ ಯಶಸ್ವಿಯಾದರು. ಪ್ರಜೆಗಳ ನೋವು ಅರಿಯುವ ಮೂಲಕ ಅವರ ಸಮಸ್ಯೆಗೆ ಪರಿಹಾರ ನೀಡುವಲ್ಲಿ ನರಸೋಜಿರಾವ್ ಅವರ ಕೊಡುಗೆ

ಅಪಾರ. 1952ರಲ್ಲಿ ಗೊಡಚಿ ಗ್ರಾಮದಲ್ಲಿ ವೀರಭದ್ರೇಶ್ವರ ದೇವಸ್ಥಾನವನ್ನು ನಿರ್ಮಿಸಿ ದೇವಸ್ಥಾನದ ಎಲ್ಲ ಕಾರ್ಯಕ್ರಮಗಳು ಸರಾಗವಾಗಿ ನಡೆದುಕೊಂಡು ಹೋಗಲು ದೇವಸ್ಥಾನಕ್ಕೆ ತಮ್ಮ ನೂರಾರು ಎಕರೆ ಜಮೀನನ್ನು ದಾನವಾಗಿ ನೀಡಿದರು.

1937 ರಲ್ಲಿ ನಿರ್ಮಾಣವಾಗಿರುವ ಚಂದರಗಿಯಲ್ಲಿದ್ದ ತಮ್ಮ ಬೇಸಿಗೆ ಅರಮನೆ ಮತ್ತು ಸುತ್ತಮುತ್ತಲಿನ ಪ್ರದೇಶವನ್ನು ಕ್ರೀಡಾಶಾಲೆಯಾಗಿ ಮಾರ್ಪಡಿಸಿ ಯುವಕರಿಗೆ ನೆರವಾದರು. ಜತೆಗೆ ಸಾವಿರಾರು ಎಕರೆ ಜಮೀನನ್ನು ಬಡವರಿಗೆ ನೀಡಿ ವಿಭಿನ್ನವಾಗಿ ಗುರುತಿಸಿಕೊಂಡ ಮನೆತನ ನರಸೋಜಿರಾವ್ ಅವರದು.

ರೈತರ ಪರ ಕಾಳಜಿ ಹೊಂದಿದ್ದ ನರಸೋಜಿರಾವ್ ಸಿಂಧೆ ಅವರು ರಾಮದುರ್ಗ ತಾಲೂಕಿಗೆ ಪ್ರಥವಾಗಿ ಕಬ್ಬು ಬೆಳೆಯನ್ನು ಪರಿಚಯಿಸಿದರು. ಇದೇ ಕಾರಣಕ್ಕೆ ಬೆಳಗಾವಿ ಜಿಲ್ಲೆ ಸೇರಿ ರಾಜ್ಯದ ಅನೇಕ ಭಾಗದ ಜನ ಈ ಮನೆತನದ ಮೇಲೆ ವಿಶೇಷ ಭಕ್ತಿ ಹಾಗೂ ಗೌರವ ಇಟ್ಟುಕೊಂಡಿದೆ.

ಗೊಡಚಿ ಕ್ಷೇತ್ರದ ವೀರಭದ್ರನ ಸನ್ನಿಧಿಯಲ್ಲಿ ಶಿಂಧೆ ವಂಶಸ್ಥರ ಮುಂದಾಳತ್ವದಲಿ ದೇವಸ್ಥಾನದ ಸಕಲ ಕಾರ್ಯಗಳು ಸುಗಮವಾಗಿ ನಡೆಯುತ್ತವೆ ಇದೇ ಕಾರಣಗಳಿಂದ ಇಲ್ಲಿ ಜನತೆ ಶಿಂಧೆ ಕುಟುಂಬಕ್ಕೆ ಪ್ರೀತಿ, ಆದರದಿಂದ ಕಾಣುತ್ತಾರೆ. ಹಿಂದಿನ ಕಾಲದ ಶಿಂಧೆ ಕುಟುಂಬಸ್ಥರ ಆದರ್ಶ ಜೀವನ ಇಂದಿಗೂ ಈ ಭಾಗದ ಜನಮಾನಸದಲ್ಲಿ ಉಳಿದಿದೆ ಎಂದರೆ ತಪ್ಪಲ್ಲ.

ರೋಟರಿ ಸಂಸ್ಥೆಯಿಂದ ವನ ಮಹೋತ್ಸವ

ಪ್ರತಿಯೊಬ್ಬರೂ ಗಿಡಮರ ನೆಟ್ಟು ಪೋಷಿಸಿ: ಗಜಾನನ ಮಂಗಸೂಳಿ

ಅಥಣಿ: ಪರಿಸರ ಸಂರಕ್ಷಣೆ ಪ್ರತಿಯೊಬ್ಬ ನಾಗರಿಕನ ಜವಾಬ್ದಾರಿಯಾಗಿದೆ. ಹೆಚ್ಚುತ್ತಿರುವ ತಾಪಮಾನವನ್ನು ತಗ್ಗಿಸಲು ಪ್ರತಿಯೊಬ್ಬರೂ ಗಿಡಮರಗಳನ್ನು ನೆಟ್ಟು ಪೋಷಿಸುವುದು ಇಂದಿನ ಅಗತ್ಯವಾಗಿದೆ ಎಂದು ಅಥಣಿ ರೋಟರಿ ಸಂಸ್ಥೆಯ ಸಂಸ್ಥಾಪಕ ಅಧ್ಯಕ್ಷ ಗಜಾನನ ಮಂಗಸೂಳಿ ಹೇಳಿದರು.

ಅವರು ಅಥಣಿ ಪಟ್ಟಣದ ಪ್ರಶಾಂತ ನಗರದಲ್ಲಿ ಅಥಣಿ ರೋಟರಿ ಸಂಸ್ಥೆಯಿಂದ ಹಮ್ಮಿಕೊಳ್ಳಲಾಗಿದ್ದ ವನಮಹೋತ್ಸವ ಕಾರ್ಯಕ್ರಮಕ್ಕೆ ಚಾಲನೆ ನೀಡಿ ಮಾತನಾಡಿದರು.

ಮಾನವನ ಅತಿಯಾದ ಸ್ವಾರ್ಥಕ್ಕೆ ಗಿಡಮರಗಳನ್ನು ಕಡಿಯಲಾಗುತ್ತಿದೆ. ಇದರಿಂದ ಪರಿಸರದ ಮೇಲೆ ದುಷ್ಪರಿಣಾಮವಾಗಿ ಜಾಗತಿಕ ತಾಪಮಾನ ಹೆಚ್ಚಾಗುವುದಲ್ಲದೆ, ಸಕಾಲಕ್ಕೆ ಮಳೆ ಆಗುತ್ತಿಲ್ಲ. ನಾವು ಪ್ರತಿವರ್ಷ ವನಮಹೋತ್ಸವ ನೆಪದಲ್ಲಿ ಸಸಿಗಳನ್ನು ನೆಟ್ಟರೆ ಸಾಲದು, ಗಿಡಗಳನ್ನು ದತ್ತು ಪಡೆದುಕೊಂಡು ಸಂರಕ್ಷಣೆ ಮಾಡಿದಾಗ ಅವುಗಳ ಬೆಳವಣಿಗೆ ಸಾಧ್ಯವಿದೆ ಎಂದು ಅಭಿಪ್ರಾಯಪಟ್ಟರು.

ಅಥಣಿ ಪಟ್ಟಣದ ಪ್ರಶಾಂತ್ ನಗರದಲ್ಲಿ ರೋಟರಿ ಸಂಸ್ಥೆಯಿಂದ ವನಮೋತ್ಸವ ಆಚರಿಸಲಾಯಿತು.

> ಮಾನವ ತನ್ನ ಸ್ವಾರ್ಥಕ್ಕಾಗಿ ಗಿಡಮರಗಳನ್ನು ಕಡೆದು ವಾತಾವರಣ ಕಲುಷಿತಗೊಳಿಸುತ್ತಿದ್ದಾನೆ. ವಾತಾವರಣದ ಮೇಲೆ ದುಷ್ಪರಿಣಾಮ ಬೀರುತ್ತದೆ, ಬರಗಾಲ ಸಮಸ್ಯೆ, ಆಕ್ಸಿಜನ್ ಸಮಸ್ಯೆ ಮನುಕುಲಕ್ಕೆ ಎದುರಾಗುತ್ತಿವೆ. ಕೈಗಾರಿಕಾ ಪ್ರದೇಶಗಳು ಸೇರಿದಂತೆ, ರಸ್ತೆ ಬದಿಗೆ, ಶಾಲಾ ಕಾಲೇಜು ಆವರಣಗಳಲ್ಲಿ, ರೈತರು ತಮ್ಮ ಹೊಲಗಳಲ್ಲಿ ಗಿಡ ಮರಗಳನ್ನು ಬೆಳೆಯಿರಿ ರೋಟರಿ ಸಂಸ್ಥೆಯಿಂದ ಹೆಚ್ಚಿನ ಸಂಖ್ಯೆಯಲ್ಲಿ ಗಿಡಗಳನ್ನು ಬೆಳೆಸುವ ಸಂಕಲ್ಪ ಹೊಂದಿದ್ದೇವೆ.
> – ಅರುಣ ಸೌದಾಗರ ನೂತನ ಅಧ್ಯಕ್ಷ

ಈ ಸಂದರ್ಭದಲ್ಲಿ ಡಾ. ಪಿ ಪಿ ಮಿರಜ, ಸಚಿನ ದೇಸಾಯಿ, ಶೇಖರ ಕೋಲಾರ, ಬಾಲಚಂದ್ರ ಬುಕಿಟಗಾರ, ಭರತ್ ಸೋಮಯ್ಯ, ಡಿ ಡಿ ಮೇಕನಮರಡಿ, ಅನಿಲ್ ದೇಶಪಾಂಡೆ, ಶ್ರೀಕಾಂತ್ ಅಥಣಿ, ಇನ್ನರ್ ವ್ಹಿಲ್ ಕ್ಲಬ್ ನ ಅಧ್ಯಕ್ಷ ಲಲಿತಾ ಮೇಕನಮರಡಿ, ತೃಪ್ತಿ ಕುಲಕರ್ಣಿ, ವೈಶಾಲಿ ಮಠಪತಿ, ಡಾ. ವರ್ಷಾರಾಣಿ ಮೇತ್ರಿ ಸೇರಿದಂತೆ ಇನ್ನಿತರರು ಉಪಸ್ಥಿತರಿದ್ದರು.

ಸಾಗುವಳಿ ಹಕ್ಕು ಪತ್ರ ವಿತರಣೆಗೆ ಆಗ್ರಹ

ಹುಕ್ಕೇರಿ: ಅಕ್ರಮ-ಸಕ್ರಮ ಯೋಜನೆಯಡಿ ಜಮೀನು ಮಂಜೂರು ಮಾಡಿ ಸಾಗುವಳಿ ಹಕ್ಕು ಪತ್ರ ವಿತರಿಸಬೇಕು ಎಂದು ಒತ್ತಾಯಿಸಿ ಪಟ್ಟಣದಲ್ಲಿ ತಾಲೂಕಿನ ವಿವಿಧ ಗ್ರಾಮಗಳ ಪರಿಶಿಷ್ಟ ಜಾತಿ, ಪರಿಶಿಷ್ಟ ಪಂಗಡದ ದಲಿತ ರೈತರು ಪ್ರತಿಭಟನೆ ನಡೆಸಿದರು.

ಶನಿವಾರ ಪಟ್ಟಣದ ಮಿನಿವಿಧಾನ ಸೌಧದವರೆಗೆ ತೆರಳಿದ ಪ್ರತಿಭಟನಾಕಾರರು ತಹಸೀಲ್ದಾರರಿಗೆ ಕೆ, ಕೆಕ ಕಲ್ಲೋಳಿ ಅವರಿಗೆ ತಮ್ಮ ಬೇಡಿಕೆಯ ಮನವಿ ಸಲ್ಲಿಸಿದರು.

ತಾಲೂಕಿನ ಗುಡಸ, ಹರಗಾಪುರ, ಸಾರಾಪುರ, ಶಿರಹಟ್ಟಿ ಬಿ.ಕೆ., ರಕ್ಷಿ, ಸೇರಿದಂತೆ ಇತರೆ ಗ್ರಾಮಗಳಲ್ಲಿ ಕಳೆದ ಎರಡು ದಶಕಕ್ಕೂ ಹೆಚ್ಚು ಕಾಲ ಸರಕಾರಿ ಗಾಯರಾಣ, ಗೋಮಾಳ, ಅರಣ್ಯ ಇಲಾಖೆಯ ಜಮೀನನ್ನು ಸಾಗುವಳಿ ಮಾಡಿ ಜೀವನ ಸಾಗಿಸುತ್ತಿದ್ದೇವೆ. ಈ ಬಗ್ಗೆ ಈಗಾಗಲೇ ದಾಖಲೆಗಳನ್ನೂ ಸಹ ಸಲ್ಲಿಸಲಾಗಿದೆ. ಆದರೆ, ಇದುವರೆಗೆ ಜಮೀನು ಮಂಜೂರಾತಿ ಮಾಡುವಲ್ಲಿ ಸರಕಾರ ಮೀನಾಮೇಷ ಎಣಿಸುತ್ತಿದೆ ದಲಿತ ಸಮಾಜದ ರೈತರು, ತಮ್ಮ ಬೇಡಿಕೆಯನ್ನು ಕೂಡಲೇ ಈಡೇರಿಸಬೇಕು. ಒಂದು ವೇಳೆ ವಿಳಂಬವಾದಲ್ಲಿ ಉಗ್ರ ಹೋರಾಟ ಮಾಡುವುದು ಅನಿವಾರ್ಯ ಎಂದು ಎಚ್ಚರಿಸಿದರು.

ಆರ್ಥಿಕವಾಗಿ ಹಿಂದುಳಿದ ತಮಗೆ ಅಕ್ರಮ-ಸಕ್ರಮ ಯೋಜನೆಯಡಿ ಪ್ರತಿ ಕುಟುಂಬಗಳಿಗೆ ತಲಾ 2 ಎಕರೆಯಂತೆ ಜಮೀನುಗಳನ್ನು ಮಂಜೂರಾತಿಗೊಳಿಸಿ ಹಂಚಿಕೆ ಮಾಡಬೇಕು. ಅನೇಕ ವರ್ಷಗಳ ಸಾಗುವಳಿ ಜಮೀನುಗಳನ್ನು ಸಕ್ರಮಗೊಳಿಸಬೇಕು. ಈ ಮೂಲಕ ಸಂವಿಧಾನದ ಆಶಯದಂತೆ ಪ್ರತಿಯೊಬ್ಬರೂ ಭೂಮಿ ಪಡೆಯುವ ಹಕ್ಕನ್ನು ಜಾರಿಗೊಳಿಸಬೇಕು ಎಂದು ಪ್ರತಿಭಟನಾಕಾರರು ಆಗ್ರಹಿಸಿದರು.

ಭೀಮವಾದ ದಲಿತ ಸಂಘರ್ಷ ರಾಜ್ಯ ಸಮಿತಿ ಸದಸ್ಯ ಕೆಂಪಣ್ಣಾ ಶಿರಹಟ್ಟಿ ಮುಖಂಡರಾದ ಬಸವರಾಜ ಕಾಂಬಳೆ, ಮಹಾದೇವ ಪರಕಿ, ಮಂಜುನಾಥ ಮಾನೆ, ರಾಜೇಂದ್ರ ಕಾಂಬಳೆ, ಸುಭಾಶ ಕಾಂಬಳೆ, ಮಹೆಬೂಬ ಅಮ್ಮಣಗಿ, ಅಶೋಕ ಕಾಂಬಳೆ, ಫಕೀರ ಕರೋಶಿ, ಮಾರುತಿ ಜಾಡರ, ತುಕಾರಾಮ ಕಾಂಬಳೆ,ಮ ಶಿವಪ್ಪ ಜಮ್ಮಿ, ನಿರಂಜನ ಕಾಂಬಳೆ, ಲಕ್ಷ್ಮಣ ಕಾಂಬಳೆ, ಸಂತಾರಾಮ ಠಾಣೆ, ಲಕ್ಷ್ಮಣ ದುರ್ಗಿ, ಮತ್ತಿತರರು ಉಪಸ್ಥಿತರಿದ್ದರು.

ಅಕ್ರಮ-ಸಕ್ರಮ ಯೋಜನೆಯಡಿ ಜಮೀನು ಮಂಜೂರು ಮಾಡಿ ಸಾಗುವಳಿ ಹಕ್ಕು ಪತ್ರ ವಿತರಿಸಬೇಕು ಎಂದು ಒತ್ತಾಯಿಸಿ ಹುಕ್ಕೇರಿಯಲ್ಲಿ ಶನಿವಾರ ದಲಿತ ರೈತರು ಪ್ರತಿಭಟನೆ ನಡೆಸಿ ತಹಸೀಲ್ದಾರರಿಗೆ ಮನವಿ ಸಲ್ಲಿಸಿದರು.

ಕರ್ನಾಟಕ ಸರ್ಕಾರ
ಭೂದಾಖಲೆಗಳ ಸಹಾಯಕ ನಿರ್ದೇಶಕರ ಕಾರ್ಯಾಲಯ, ರಾಮದುರ್ಗ
ಮಿನಿ ವಿಧಾನಸೌಧ ಕಟ್ಟಡ, ರಾಮದುರ್ಗ ತಾಲ್ಲೂಕು.
ದೂರವಾಣಿ ಸಂಖ್ಯೆ: 9538095051 Email: mojini.ramdurga01@gmail.com
ಸಂಖ್ಯೆ:ಭೂಸನಿ/ಬಾವಾ.ಟೆ/ಸಿಆರ್/01/2024-25 ದಿನಾಂಕ:04/07/2024

ಟೆಂಡರ್ ಪ್ರಕಟಣೆ

ವಿಷಯ: 2024-25 ನೇ ಸಾಲಿಗೆ ಮಾಸಿಕ ಬಾಡಿಗೆ ಆಧಾರದ ಮೇಲೆ ವಾಹನವನ್ನು ಒದಗಿಸುವ ಕುರಿತು.
ಉಲ್ಲೇಖ: ಸರ್ಕಾರದ ಆದೇಶ ಸಂಖ್ಯೆ: ಸಿಆಸುಇ 30 ಶಿವಾನಿ 2019 ಬೆಂಗಳೂರು ದಿನಾಂಕ: 31.02.2022

ಟೆಂಡರ್ ಅರ್ಜಿ ವಿತರಿಸುವ ದಿನಾಂಕ	ದಿನಾಂಕ: 01/07/2024 ರಿಂದ ದಿನಾಂಕ: 31.03.2025
ಟೆಂಡರ್ ಅರ್ಜಿ ಸಲ್ಲಿಸಲು ಕೊನೆ ದಿನಾಂಕ	ದಿನಾಂಕ: 11/07/2024 ಮಧ್ಯಾಹ್ನ 03-00 ಗಂಟೆವರೆಗೆ
ಟೆಂಡರ್ ಲಕೋಟೆ ತೆರೆಯುವ	ದಿನಾಂಕ: 11/07/2024 ಸಂಜೆ 5 ಗಂಟೆಯವರೆಗೆ
ಸಂಪರ್ಕಿಸಬೇಕಾದ ವಿಳಾಸ	ಭೂದಾಖಲೆಗಳ ಸಹಾಯಕ ನಿರ್ದೇಶಕರು, ಭೂ ದಾಖಲೆಗಳ ಸಹಾಯಕ ನಿರ್ದೇಶಕರ ಕಛೇರಿ, ತಹಶೀಲ್ದಾರ್ ಕಟ್ಟಡದ ಆವರಣ, ಆಡಳಿತ ಸೌಧ ರಾಮದುರ್ಗ.

ಸಹಿ/-
ಭೂದಾಖಲೆಗಳ ಸಹಾಯಕ ನಿರ್ದೇಶಕರು
ರಾಮದುರ್ಗ ತಾಲ್ಲೂಕು.

ಮಹಿಳೆ ಆರ್ಥಿಕ ಸ್ವಾವಲಂಬಿ ಆಗಲಿ

ಬೈಲಹೊಂಗಲ ತಾಲೂಕಿನ ಅನಿಗೋಳ ವಲಯದ ವಕ್ಕುಂದ ಅಕ್ಕಮಹಾದೇವಿ ಜ್ಞಾನ ವಿಕಾಸ ಕೇಂದ್ರದಲ್ಲಿ ನಡೆದ ಉಚಿತ ಹೊಲಿಗೆ ತರಬೇತಿ ಕಾರ್ಯಕ್ರಮ ಜರುಗಿತು.

ಬೈಲಹೊಂಗಲ: ಮಹಿಳೆಯರು ಆರ್ಥಿಕವಾಗಿ ಸ್ವಾವಲಂಬಿಗಳಾಗುವ ಮೂಲಕ ಸಮಾಜದ ಮುಖ್ಯವಾಹಿನಿಗೆ ಬರಬೇಕು ಎಂದು ಜಾನಪದ ಕಲಾವಿದ ಸಿ.ಕೆ.ಮೆಕ್ಕೆದ ಹೇಳಿದರು.

ತಾಲೂಕಿನ ಅನಿಗೋಳ ವಲಯದ ವಕ್ಕುಂದ ಅಕ್ಕಮಹಾದೇವಿ ಜ್ಞಾನ ವಿಕಾಸ ಕೇಂದ್ರದಲ್ಲಿ ನಡೆದ ಉಚಿತ ಹೊಲಿಗೆ ತರಬೇತಿ ಕಾರ್ಯಕ್ರಮದಲ್ಲಿ ಅವರು ಮಾತನಾಡಿ, ಧರ್ಮಸ್ಥಳ ಗ್ರಾಮಾಭಿವೃದ್ಧಿ ಸಂಸ್ಥೆ ಈ ಭಾಗದ ಮಹಿಳೆಯರಿಗೆ ತರಬೇತಿ, ಮಾರ್ಗದರ್ಶನ, ಆರ್ಥಿಕ ನೆರವು ನೀಡಿ ಅವರು ಸ್ವಂತ ಉದ್ಯೋಗ ಕಟ್ಟಿಕೊಳ್ಳಲು ಕಳಕಳಿ ತೋರುತ್ತಿರುವುದು ನಿಜವಾದ ಸಮಾಜ ಸೇವೆ ಎಂದು ಹೇಳಿದರು.

ಗ್ರಾ.ಪಂ.ಅಧ್ಯಕ್ಷ ಸಂಗಣ್ಣ ಭದ್ರಶೆಟ್ಟಿ ಅಧ್ಯಕ್ಷತೆ ವಹಿಸಿದ್ದರು. ಧಾರವಾಡ ಕಚೇರಿಯ ಪ್ರಾದೇಶಿಕ ನಿರ್ದೇಶಕಿ ದಯಾಶೀಲಾ, ಪಿಡಿಒ ವಿಜಯಲಕ್ಷ್ಮೀ ಅನಿಗೋಳ, ತಾಲೂಕು ಯೋಜನಾಧಿಕಾರಿ ವಿಜಯಕುಮಾರ್, ಬಸನಗೌಡ ಪಾಟೀಲ, ಶಂಕರ ಕೊಟ್ಟಿಗೆ, ಸರಳಾ ಭದ್ರಶೆಟ್ಟಿ, ಸಮನ್ವಯ ಅಧಿಕಾರಿ ಶೈಲಾ, ವಲಯ ಮೇಲ್ವಿಚಾರಕ ಗಣಪತಿ ಹಾಗೂ ಒಕ್ಕೂಟದ ಸದಸ್ಯರು ಇದ್ದರು.

ತಾಲೂಕು ಶಿಕ್ಷಕರ ಸಂಘದ ಅಧ್ಯಕ್ಷ ಆಯ್ಕೆ

ಮೂಡಲಗಿ: ಪಟ್ಟಣದ ಕ್ಷೇತ್ರಶಿಕ್ಷಣಾಧಿಕಾರಿಗಳ ಕಚೇರಿಯಲ್ಲಿ ಶನಿವಾರ ಜರುಗಿದ ಮೂಡಲಗಿ ಶೈಕ್ಷಣಿಕ ವಲಯದ ಕರ್ನಾಟಕ ರಾಜ್ಯ ಪ್ರಾಥಮಿಕ ಶಾಲಾ ಶಿಕ್ಷಕರ ಸಂಘದ ಸಭೆಯಲ್ಲಿ ನೂತನ ಮೂಡಲಗಿ ತಾಲೂಕಾ ಘಟಕದ ಅಧ್ಯಕ್ಷರಾಗಿ ಎಮ್.ಜಿ.ಮಾವಿನಗಿಡದ ಆಯ್ಕೆಗೊಂಡರು.

ಸಭೆಯಲ್ಲಿ ಸಂಘದ ಗೌರವಾಧ್ಯಕ್ಷರಾಗಿ ಎಲ್.ಎಮ್.ಬಡಕಲ್ ಆಯ್ಕೆಗೊಂಡರು ಈ ಸಮಯದಲ್ಲಿ ಸಂಘದ ಜಿಲ್ಲಾಧ್ಯಕ್ಷ ಎಸ್.ಎಮ್.ಲೋಕನ್ನವರ, ಪ್ರಧಾನ ಕಾರ್ಯದರ್ಶಿ ಎ.ಪಿ.ಪರಸನ್ನವರ, ನೌಕರ ಸಂಘದ ಕಾರ್ಯದರ್ಶಿ ಕೆ.ಆರ್.ಅಜ್ಜಪ್ಪನವರ, ಶಿಕ್ಷಕರ ಪತ್ತಿನ ಸೋಸೈಟಿ ಅಧ್ಯಕ್ಷ ವಾಯ್.ಬಿ.ಪಾಟೀಲ್ ಹಾಗೂ ವಿವಿಧ ಸಂಘದ ನಿರ್ದೇಶಕರು ಉಪಸ್ಥಿತರಿದ್ದರು.

ನೂತನವಾಗಿ ಅಧ್ಯಕ್ಷರಾಗಿ ಆಯ್ಕೆಗೊಂಡ ಎಮ್ .ಜಿ.ಮಾವಿನಗಿಡದ ಅವರು ನೌಕರ ಮತ್ತು ಶಿಕ್ಷಕರ ವಿವಿಧ ಸಂಘಗಳ ಪದಾಧಿಕಾರಿಗಳಿಂದ ಸತ್ಕಾರ ಸ್ವೀಕರಿ ಮಾತನಾಡಿ, ಶಿಕ್ಷಕರ ಜವಾಬ್ದಾರಿ ಮತ್ತು ಕಲಿಕಾ ಗುಣಮಟ್ಟವನ್ನು ಹೆಚ್ಚಿಸಲು ಪ್ರಾಮಾಣಿಕ ಪ್ರಯತ್ನ ಮಾಡುವದರ ಜೊತೆಗೆ ಶಿಕ್ಷಕರ ಬೇಕು ಬೇಡಿಕೆಗಳಿಗೆ ಸ್ಪಂದಿಸುವುದಾಗಿ ಹೇಳಿದರು.

ಬಿ.ಇ.ಒ ಅಜೀತ ಮನ್ನಿಕೇರಿ ನೂತನ ಅಧ್ಯಕ್ಷರನ್ನು ಕಚೇರಿಯಿಂದ ಸತ್ಕರಿಸಿ ಮಾತನಾಡಿ, ಸಂಘದ ಎಲ್ಲ ಪದಾಧಿಕಾರಿಗಳು ಮತ್ತು ನಿರ್ದೇಶಕರು ಸರಕಾರಿ ಶಾಲೆಯಲ್ಲಿ ದಾಖಲಾತಿಗಳನ್ನು ಹೆಚ್ಚಿಸಿ ಗುಣಮಟ್ಟದ ಶಿಕ್ಷಣ ನೀಡುವದರೊಂದಿಗೆ ರಾಜ್ಯದಲ್ಲಿಯೇ ಉತ್ತಮ ಸಂಘವಾಗಿ ಬೆಳೆಯಲಿ ಎಂದು ಹಾರೈಸಿದರು.

ಈ ಸಮಯದಲ್ಲಿ ವಿ.ಎ.ಹುಲ್ಲಾರ, ಬಿ.ಬಿ.ಕೆವಟಿ, ಎಮ್.ಎಮ್.ಮೋಡಿ, ಸಿದ್ದಾರೂಢ ನಾಗನೂರ, ಜಿ.ಆಯ್‌ಪಾಟೀಲ, ಬಿ.ಎಲ್.ನಾಯಿಕ, ಎನ್ .ಜಿ.ಹೆಬ್ಬಳಿ, ಎ.ಬಿ.ನಾಯ್ಕ, ಗೋವಿಂದ ಸಣ್ಣಕ್ಕಿ, ರಮೇಶ ಬೆಳವಿ, ಪಿ.ಬಿ.ಕುಲಕರ್ಣಿ, ವಾಯ್.ಡಿ.ಜಲ್ಲಿ, ರಶೀದಾ ಹುಣಶ್ಯಾಳಕರ ಉಪಸ್ಥಿತರಿದರು.

Help Line: 295037 Landline: 08354:230037
ಪಟ್ಟಣ ಪಂಚಾಯತ ಕಾರ್ಯಾಲಯ, ಕೆರೂರ - 587206
ತಾಲ್ಲೂಕ : ಬಾದಾಮಿ ಜಿಲ್ಲೆ: ಬಾಗಲಕೋಟೆ
Website: www.kerurtown.mrc.gov.in E-mail Id: itstaff_ulb_kerur@yahoo.co.in
ನಂ/ಪಪಂಕೆ/ಲೋವಿ/ಎಸ್.ಬಿ.ಎಂ-02.0/ಟೆಂಪ್ರ/2024-25 ದಿನಾಂಕ:05-07-2024

ಅಲ್ಪಾವಧಿ ಟೆಂಡರ್ ಪ್ರಕಟಣೆ
KPPP Portal ಮುಖಾಂತರ

ಕರ್ನಾಟಕ ಸಂಗ್ರಹಣೆಯಲ್ಲಿ ಪಾರದರ್ಶಕತೆ ಆದ್ಯಾದೇಶ 1999, ನಿಯಮಾವಳಿಗಳು 2000 ರಂತೆ ಕೆರೂರ ಪಟ್ಟಣ ಪಂಚಾಯತ ವ್ಯಾಪ್ತಿಯಲ್ಲಿ ಎಸ್.ಬಿ.ಎಂ-2.0 ಅನುದಾನ ಈ ಕೆಳಗೆ ನಮೂದಿಸಿದ ಕಾಮಗಾರಿಗಳಿಗೆ ಕರ್ನಾಟಕ ಸರ್ಕಾರ ಲೋಕೋಪಯೋಗಿ ಇಲಾಖೆಯಲ್ಲಿ ನೊಂದಾಯಿತ ಅರ್ಹ ದರ್ಜೆಯ ಗುತ್ತಿಗೆದಾರರಿಂದಾ Standard Tender Documents KW-2ದಂತೆ ಹಾಗೂ ಕರ್ನಾಟಕ ಸಾರ್ವಜನಿಕ ಸಂಗ್ರಹಣೆಗಳಲ್ಲಿ ಪಾರದರ್ಶಕತೆ (ತಿದ್ದುಪಡಿ) ಅಧಿನಿಯಮ 2016 ಗೆಜೆಟ್ ಅಧಿಸೂಚನೆ ದಿನಾಂಕ : 29.06.2017 ರನ್ವಯ ಟೆಂಡರನ್ನು ಆಹ್ವಾನಿಸಲಾಗಿದ್ದು, ವಿವರ ಕೆಳಗಿನಂತಿರುತ್ತದೆ. ವಿವರ DMA/2024-25/BD/WORK_INDENT20848, DMA/2023-24/SE2634/CALL-2. ಆಸಕ್ತಿಯುಳ್ಳ ಗುತ್ತಿಗೆದಾರರು ತಮ್ಮ ಟೆಂಡರನ್ನು, ಆನ್ ಲೈನ್, ದಲ್ಲಿ KPPP portal ಮುಖಾಂತರ ಸಲ್ಲಿಸುವುದು. ಹೆಚ್ಚಿನ ಮಾಹಿತಿಗಾಗಿ http://kppp.karnataka.gov.in ದಲ್ಲಿ ಅಥವಾ ಈ ಕಛೇರಿಯ ತಾಂತ್ರಿಕ ವಿಭಾಗದಲ್ಲಿ ಸಂಪರ್ಕಿಸಬಹುದಾಗಿದೆ.

1) Last date for submission of bid through e-procurement portal before: 22.07.2024 At 17.00 hours.
2) Opening of Technical and Financial bid is on or after 23.07.2024 at 17.15

ಸಹಿ/-
ಮುಖ್ಯಾಧಿಕಾರಿಗಳು ಪಟ್ಟಣ ಪಂಚಾಯತ, ಕೆರೂರ

ಸಹಿ/-
ಆಡಳಿತಾಧಿಕಾರಿಗಳು
ಪಟ್ಟಣ ಪಂಚಾಯತ ಕೆರೂರ

ಹಳೆಯ ನಿಶ್ಚಿತ ಪಿಂಚಣಿ ಯೋಜನೆ ನೀಡಲು ಮನವಿ

ಗೋಕಾಕ: ಹಳೆಯ ನಿಶ್ಚಿತ ಪಿಂಚಣಿ ಯೋಜನೆ ನೀಡಬೇಕು ಎಂದು ಕರ್ನಾಟಕ ರಾಜ್ಯ ಅನುದಾನಿತ ಶಾಲಾ ಕಾಲೇಜುಗಳ ಪಿಂಚಣಿ ವಂಚಿತ ನೌಕರರ ಸಂಘ ಗೋಕಾಕ ತಾಲೂಕು ಘಟಕದ ವತಿಯಿಂದ ಮುಖ್ಯಮಂತ್ರಿ ಸಿದ್ದರಾಮಯ್ಯ ಅವರಿಗೆ ತಹಸೀಲ್ದಾರ್ ಮುಖಾಂತರ ಶನಿವಾರದಂದು ಮನವಿ ಸಲ್ಲಿಸಿದರು. ಮನವಿಯಲ್ಲಿ ಏ.1 2006ಕ್ಕೂ ಪೂರ್ವದಲ್ಲಿ ನೇಮಕವಾಗಿ ನಂತರ ಅನುದಾನಕ್ಕೊಳಪಟ್ಟ ನೌಕರರಿಗೆ ಅವರು ಅನುದಾನಕ್ಕೂ ಪೂರ್ವದ ಅನುದಾನ ರಹಿತ ಸೇವೆಯನ್ನು ಕೇವಲ ಪಿಂಚಣಿ ಸೌಲಭ್ಯಕ್ಕೆ ಮಾತ್ರ ಪರಿಗಣಿಸಿ ಹಳೆಯ ನಿಶ್ಚಿತ ಪಿಂಚಣಿ ಯೋಜನೆ ನೀಡುವುದು. ಈ ಕುರಿತು 2014 ರ ಕರ್ನಾಟಕ ಖಾಸಗಿ ಅನುದಾನಿತ ಶೈಕ್ಷಣಿಕ ಸಂಸ್ಥೆಗಳ ಸಿಬ್ಬಂದಿಗಳ (ವೇತನ, ನಿವೃತ್ತಿ ವೇತನ, ಮತ್ತು ಇತರ ಸೌಲಭ್ಯಗಳ ನಿಯಂತ್ರಣ) ವಿಧೇಯಕ 2014ಕ್ಕೆ ತಿದ್ದುಪಡಿ ತಂದು ಅಥವಾ ರದ್ದು ಪಡಿಸಿ ಭವಿಷ್ಯಾವರ್ತಿಯಾಗಿ ಜಾರಿಗೆ ಬರುವಂತೆ ಕ್ರಮ ವಹಿಸಬೇಕು ಎಂದು ಒತ್ತಾಯಿಸಲಾಯಿತು.

ಈ ಸಂದರ್ಭದಲ್ಲಿ ತಾಲೂಕು ಘಟಕದ ಅಧ್ಯಕ್ಷ ಎಸ್. ಎಸ್ ಯಡವನ್ನವರ, ಉಪಾಧ್ಯಕ್ಷ ಎಮ್ ಎಲ್ ಪಾಗಾದ, ಕಾರ್ಯದರ್ಶಿ ಆರ್ ವೈ ಬೆಳಗಲಿ, ಎಲ್ ವಿ ಕಮತ, ಎಸ್ ಆರ್ ಗಾಯಕವಾಡ, ಎಂ ಎಸ್ ಬೆಳಗಲಿ, ಎಸ್ ಎನ್ ವಡರಟ್ಟಿ, ಆರ್ ಬಿ ಕರೆಪ್ಪಗೋಳ, ಪಿ ಎಸ್ ಅಜ್ಜನ್ನವರ ಸೇರಿದಂತೆ ಇತರರು ಉಪಸ್ಥಿತರಿದ್ದರು.

ಮೂರು ಕಾನೂನು ಪರಾಮರ್ಶಿಸಿ ಜಾರಿ

ಅಥಣಿ: ಕೇಂದ್ರ ಸರಕಾರ ಇತ್ತೀಚೆಗೆ ಜಾರಿಗೆ ತಂದಿರುವ ಮೂರು ಹೊಸ ಅಪರಾಧ ಕಾನೂನುಗಳನ್ನು ಜಾರಿಗೆ ತಂದಿದ್ದು, ಕರ್ನಾಟಕ ಸರಕಾರದಿಂದ ಕಾನೂನು ತಜ್ಞರ ಜತೆ ಚರ್ಚಿಸಿ 27 ಸಲಹೆಗಳನ್ನು ನೀಡಿದ್ದೆವು. ಅವುಗಳಲ್ಲಿ ಒಂದನ್ನು ಅಳವಡಿಸಿಕೊಂಡಿಲ್ಲ. ನಮ್ಮ ರಾಜ್ಯದಲ್ಲಿ ಈ ಕಾನೂನುಗಳನ್ನ ಜಾರಿಗೊಳಿಸುವ ಪೂರ್ವದಲ್ಲಿ ನಮ್ಮ ಸಲಹೆಗಳನ್ನ ಸೇರ್ಪಡಿಸುವ ಚಿಂತನೆ ನಡೆದಿದೆ, ಶೀಘ್ರದಲ್ಲಿಯೇ ನಿರ್ಣಯ ಕೈಕೊಳ್ಳಲಾಗುವುದು ಎಂದು ರಾಜ್ಯ ಕಾನೂನು ಹಾಗೂ ಸಂಸದೀಯ ವ್ಯವಹಾರಗಳ ಖಾತೆ ಸಚಿವ ಎಚ್ ಕೆ ಪಾಟೀಲ್ ಹೇಳಿದರು. ಅವರು ಶನಿವಾರ ಸ್ಥಳೀಯ ಕಾಂಗ್ರೆಸ್ ಮುಖಂಡ ಗಜಾನನ ಮಂಗಸೂಳಿ ಅವರ ನಿವಾಸದಲ್ಲಿ ಸುದ್ದಿಗಾರರೊಂದಿಗೆ ಮಾತನಾಡಿ ಈ ಕಾನೂನುಗಳನ್ನು ಜಾರಿಗೆ ತರುವ ಪೂರ್ವದಲ್ಲಿ ಕೇಂದ್ರ ಸರಕಾರ ರಾಜ್ಯದ ಮುಖ್ಯಮಂತ್ರಿ ಅವರಿಗೆ ಸಲಹೆ ನೀಡುವಂತೆ ಪತ್ರ ಬರೆದಿದ್ದರು. ನನ್ನ ಅಧ್ಯಕ್ಷತೆಯಲ್ಲಿ ಕಾನೂನು ತಜ್ಞರ ಸಮಿತಿಯಲ್ಲಿ 27 ಸಲಹೆಗಳನ್ನು ಸಿದ್ಧಪಡಿಸಿ ಕೇಂದ್ರ ಸರ್ಕಾರಕ್ಕೆ ಕಳುಹಿಸಿದ್ದೆವು. ಕೇಂದ್ರ ಸರ್ಕಾರ ಅದರಲ್ಲಿ ಒಂದು ಸಲಹೆಗಳನ್ನು ಅಳವಡಿಸಿಲ್ಲ, ಈ ಬಗ್ಗೆ ಚಿಂತನೆ ನಡೆಸಿ ರಾಜ್ಯದಲ್ಲಿ ಈ ಕಾನೂನನ್ನು ಅನುಷ್ಠಾನಗೊಳಿಸಲಾಗುವುದು ಎಂದು ಹೇಳಿದರು. ನಮ್ಮ ಗ್ಯಾರಂಟಿ ಯೋಜನೆಗಳು ಜನರ ಮನೆ ಮನ ತಲುಪಿರುವುದರಿಂದ ಸರಕಾರದ ಮೇಲೆ ಇನ್ನಷ್ಟು ಅಭಿವೃದ್ಧಿಯೇ ನಿರೀಕ್ಷೆ ಹೊಂದಿದ್ದಾರೆ. ಈ ಸಂದರ್ಭದಲ್ಲಿ ಮಂಗಸೂಳಿ, ಚಂದ್ರಕಾಂತ ಇಮ್ಮಡಿ, ಅಸ್ಲಂ ನಾಲಬಂದ, ರಾಹುಲ ಮಂಗಸೂಳಿ ಇನ್ನಿತರರು ಉಪಸ್ಥಿತರಿದ್ದರು.

ಎರಡು ಕೃತಿಗಳ ಲೋಕಾರ್ಪಣೆ ಇಂದು

ಬೈಲಹೊಂಗಲ : ಕೇಂದ್ರ ಕನ್ನಡ ಸಾಹಿತ್ಯ ವೇದಿಕೆ ತಾಲೂಕು ಘಟಕ ಆಶ್ರಯದಲ್ಲಿ ಇಂದು ಭಾನುವಾರ ಬೆಳಗ್ಗೆ 10ಕ್ಕೆ ಶಿಕ್ಷಕ-ಕವಿ ರಮೇಶ ಇಂಗಳಗಿ ಅವರ ಸಂಪಾದಕತ್ವದ ಎರಡು ಕೃತಿಗಳ ಲೋಕಾರ್ಪಣೆ ಕಾರ್ಯಕ್ರಮವು ಪಟ್ಟಣದ ಶಾಖಾ ಮೂರುಸಾವಿರ ಮಠದ ಸಭಾಮಂಟಪದಲ್ಲಿ ಜರುಗಲಿದೆ.

ಶಾಖಾ ಮೂರುಸಾವಿರ ಮಠದ ಪ್ರಭುನೀಲಕಂಠ ಸ್ವಾಮೀಜಿ ಸಾನಿಧ್ಯವಹಿಸಲಿದ್ದು, ವಿಮರ್ಶಕ ಡಾ.ಎಫ್.ಡಿ.ಗಡ್ಡಿಗೌಡರ ಅಧ್ಯಕ್ಷತೆವಹಿಸಲಿದ್ದಾರೆ. ಬೆಂಗಳೂರಿನ ಕೇಂದ್ರ ಕನ್ನಡ ಸಾಹಿತ್ಯ ವೇದಿಕೆಯ ರಾಜ್ಯ ಉಪಾಧ್ಯಕ್ಷೆ ಶಾಲಿನಿ ಹುಬ್ಬಳ್ಳಿ ಕಾರ್ಯಕ್ರಮ ಉದ್ಘಾಟಿಸಲಿದ್ದಾರೆ. ಧಾರವಾಡದ ಕೇ.ಕ.ಸಾ. ವೇದಿಕೆಯ ಜಿಲ್ಲಾಧ್ಯಕ್ಷ ಎ.ಎ.ದರ್ಗಾ, ಸಾಹಿತಿ ಬಸವರಾಜ ಗಾರ್ಗಿ ಅವರುಗಳು ಕೃತಿಗಳ ಬಿಡುಗಡೆಗೊಳಿಸಲಿದ್ದು, ಸಂಪಗಾಂವದ ಆರ್‌ಇಎಸ್ ಪ್ರೌಢಶಾಲೆಯ ಶಿಕ್ಷಕ ಯು.ಡಿ.ತಲ್ಲೂರ ಕೃತಿಗಳ ಪರಿಚಯ ಮಾಡಲಿದ್ದಾರೆ.ಕ್ಷೇತ್ರ ಶಿಕ್ಷಣಾಧಿಕಾರಿ ಎ.ಎನ್.ಪ್ಯಾಟಿ, ಕ್ಷೇತ್ರ ಸಮನ್ವಯಾಧಿಕಾರಿ ಬಿ.ಎನ್.ಕಸಾಳೆ, ಕೇ.ಕ.ಸಾ.ವೇದಿಕೆ ಜಿಲ್ಲಾ ಅಧ್ಯಕ್ಷೆ ಸುಶೀಲಾ ಗುರವ, ಸಂಘಟನೆಯ ಗೌರವಾಧ್ಯಕ್ಷ ಆರ್.ಜಿ.ಹಿರೇಮಠ, ವೈದ್ಯ ಸಾಹಿತಿ ಡಾ. ಶಿವಶಂಕರಪ್ರಸಾದ ದೇವಲಾಪೂರ, ನಾಗಪ್ಪ ಬೈಲಪ್ಪನವರ, ಚಿನ್ನಪ್ಪ ಕುಡಸೋಮನ್ನವರ ಮುಂತಾದವರು ಉಪಸ್ಥಿತರಿದ್ದು, ತಾಲೂಕಾ ಸಂಘಟನೆಯ ಸರ್ವ ಸದಸ್ಯರು, ಪಾಲ್ಗೊಳ್ಳಲಿದ್ದಾರೆಂದು ಮಹಾಂತೇಶ ರಾಜಗೋಳಿ ಪ್ರಕಟಣೆಯಲ್ಲಿ ತಿಳಿಸಿದ್ದಾರೆ.

ಸಮಾಚಾರ ಸಣ್ಣದಲ್ಲ

ಬಾದಾಮಿ:ಅಪರ ಸರಕಾರಿ ವಕೀಲರ ಹುದ್ದೆಗೆ ಅರ್ಜಿ

ಬಾಗಲಕೋಟೆ: ಜಿಲ್ಲೆಯ ಬಾದಾಮಿ ತಾಲೂಕಿನ ಹಿರಿಯ ಶ್ರೇಣಿ ನ್ಯಾಯಾಲಯದ ಅಪರ ಸರಕಾರಿ ವಕೀಲರ ಹುದ್ದೆಗೆ ಒಂದು ವರ್ಷ ಅವಧಿಯವರೆಗೆ ನೇಮಕಾತಿಗಾಗಿ 7 ವರ್ಷಗಳ ಕಾಲ ವಕೀಲ ವೃತ್ತಿಯನ್ನು ಪೂರೈಸಿದ ಅರ್ಹ ವಕೀಲರುಗಳಿಂದ ಅರ್ಜಿ ಆಹ್ವಾನಿಸಲಾಗಿದೆ. ಅರ್ಜಿಯನ್ನು ಜು.20 ರೊಳಗಾಗಿ ಬಾಗಲಕೋಟೆಯ ಜಿಲ್ಲಾಧಿಕಾರಿಗಳ ಕಾರ್ಯಾಲಯಕ್ಕೆ ಕಚೇರಿ ಸಮಯದಲ್ಲಿ ನ್ಯಾಯವಾದಿಗಳ ಹೆಸರು ಮತ್ತು ವಿಳಾಸ ಮೊಬೈಲ್ ನಂಬರ್, ದೃಢೀಕೃತ ಪದವಿ ಪ್ರಮಾಣ ಪತ್ರಗಳು, ರಾಜ್ಯ ಬಾರ್ ಕೌನ್ಸಿಲ್‌ನಲ್ಲಿ ನೋಂದಾಯಿಸಿದ ಬಗ್ಗೆ ದೃಢೀಕರಣ ಪ್ರತಿ, ಸ್ಥಳೀಯ ವಕೀಲರ ಸಂಘದಲ್ಲಿ ನೋಂದಾಯಿಸಿದ ಬಗ್ಗೆ ದೃಢೀಕರಣ ಪ್ರತಿ, 7 ವರ್ಷ ವಕೀಲ ವೃತ್ತಿ ಪೂರೈಸಿದ ಬಗ್ಗೆ ಪ್ರಮಾಣ ಪತ್ರದೊಂದಿಗೆ ಅರ್ಜಿ ಸಲ್ಲಿಸುವಂತೆ ಜಿಲ್ಲಾಧಿಕಾರಿಗಳ ಕಚೇರಿ ಪ್ರಕಟಣೆಯಲ್ಲಿ ತಿಳಿಸಿದೆ.

ಸುರಕ್ಷಿತ ಕೀಟನಾಶಕ ಬಳಕೆ ಕುರಿತು ತರಬೇತಿ

ಬಾಗಲಕೋಟೆ: ಜಿಲ್ಲಾ ಕೃಷಿ ತರಬೇತಿ ಕೇಂದ್ರದಿಂದ ರೈತರ ಅನುಕೂಲಕ್ಕಾಗಿ ಜು.8 ರಂದು ಮಧ್ಯಾಹ್ನ 3 ರಿಂದ ಸಂಜೆ 4ರ ವರೆಗೆ ಗೂಗಲ್ ಮೀಟ್ ಮೂಲಕ ಸುರಕ್ಷಿತ ಕೀಟನಾಶಕಗಳ ಬಳಕೆ ಮತ್ತು ಕೀಟನಾಶಕಗಳ ಶೇಷಾಂಶಗಳ ಪರಿಣಾಮ ಕುರಿತು ತರಬೇತಿ ಕಾರ್ಯಕ್ರಮ ಹಮ್ಮಿಕೊಳ್ಳಲಾಗಿದೆ. ತರಬೇತಿಯಲ್ಲಿ ಭಾಗವಹಿ ಸಲು ಇಚ್ಛಿಸುವ ರೈತರು <http://meet.google.com/xgi-qgpb-xya ಗೂಗಲ್ ಮೀಟ್ ಲಿಂಕ್ ಮೂಲಕ ತರಬೇತಿ ಹಾಜ ರಾಗಿ ಸದುಪಯೋಗ ಪಡೆದುಕೊಳ್ಳುವಂತೆ ಜಿಲ್ಲಾ ಕೃಷಿ ತರಬೇತಿ ಕೇಂದ್ರದ ಸಹಾಯಕ ಕೃಷಿ ನಿರ್ದೇಶಕರು ಪ್ರಕಟಣೆಯಲ್ಲಿ ತಿಳಿಸಿದ್ದಾರೆ.

ರಾಕ್ಷೋಘ್ನ ಹೋಮ

ಕೆರೂರ : ಪಟ್ಟಣದ ಶ್ರೀ ನಗರೇಶ್ವರ ದೇವಸ್ಥಾನದ ಪ್ರಾಣ ಪ್ರತಿಷ್ಠಾಣದ ಅಂಗವಾಗಿ ನಿನ್ನೇ ರಾತ್ರಿಯ ಸಮಯದಲ್ಲಿ ರಾಕ್ಷೋಘ್ನ ಹೋಮ ನೆರೆದ ಭಕ್ತರ ಸಮ್ಮುಖದಲ್ಲಿ ವಿದ್ಯುಕ್ತವಾಗಿ ನೆರವೇರಿತು.

ನಗರಸಭೆಯಿಂದ ಆಸ್ತಿ ತೆರಿಗೆಯಲ್ಲಿ ರಿಯಾಯಿತಿ

ರಬಕವಿ-ಬನಹಟ್ಟಿ: ಪ್ರಸಕ್ತ ವರ್ಷದ 2024-25 ನೇ ಸಾಲಿನ ಆರ್ಥಿಕ ವರ್ಷದ ಮಾರುಕಟ್ಟೆ ಮಾರ್ಗ ಸೂಚಿಯಂತೆ ಬೆಲೆಯನ್ನು ಪರಿಷ್ಕರಣೆ ಮಾಡಿರುವ ನಗರಸಭೆಯು ಸದರಿ ದರಗಳ ಆಧಾರದ ಮೇರೆಗೆ ಆಸ್ತಿ ತೆರಿಗೆಯನ್ನು 2024-25 ನೇ ಸಾಲಿನದ್ದು ಏಪ್ರಿಲ್ ತಿಂಗಳ ಅಂತ್ಯಕ್ಕೆ ಶೇ.5 ರಷ್ಟು ವಿನಾಯಿ ತಿಯನ್ನು ಸಾರ್ವಜನಿಕರ ಅನುಕೂಲಕ್ಕಾಗಿ ಕಲ್ಪಿಸಲಾ ಗಿರುವದನ್ನು ಜುಲೈ 31ರವರೆಗೆ ವಿಸ್ತರಣೆ ಮಾಡಲಾ ಗಿದೆಯೆಂದು ನಗರಸಭಾ ಪೌರಾಯುಕ್ತ ಜಗದೀಶ ಈಟಿ ತಿಳಿಸಿದ್ದಾರೆ. ಈಗಾಗಲೇ ತೆರಿಗೆ ತುಂಬಿದ ಜನತೆಗೆ ಅಭಿನಂದಿಸಿದ ಪೌರಾಯುಕ್ತರು ಇನ್ನುಳಿದ ಎಲ್ಲ ಆಸ್ತಿ ತೆರಿಗೆದಾರರು ಇದರ ಸದುಪಯೋಗಪಡೆದುಕೊಂಡು ನಗರದ ಅಭಿವೃದ್ಧಿಗಾಗಿ ಸಹಕರಿಸುವಂತೆ ಕೋರಿದ್ದಾರೆ.

ಅಗಲಿದ ಜೀವ

ರುಕ್ಮುದ್ದೀನ್ ಬಾರಿಗಡ್ಡಿ

ರಬಕವಿ-ಬನಹಟ್ಟಿ: ಬನಹಟ್ಟಿಯ ಅಶೋಕ ಕಾಲನಿ ನಿವಾಸಿ ರುಕ್ಮುದ್ದೀನ್ ಬಾರಿಗಡ್ಡಿ (60) ನಿಧನರಾದರು. ಮೃತರಿಗೆ ಪತ್ನಿ, ಇಬ್ಬರು ಪುತ್ರರು ಹಾಗು ಓರ್ವ ಪುತ್ರಿ ಸೇರಿದಂತೆ ಅಪಾರ ಬಳಗವಿದೆ.

ನಂಬಿಕೆ ಜಗದಂಬಿಕೆ
ಗುರು
ಪ್ರತಿ ಗುರುವಾರ

{ಎನ್. ಚಲುವರಾಯಸ್ವಾಮಿ } ಸಚಿವ

ಸಾಮಾನ್ಯವಾಗಿ ಪ್ರತಿವರ್ಷ ಕೆಆರ್‌ಎಸ್ ಅಣೆಕಟ್ಟಿನಿಂದ ಜುಲೈ ಎರಡನೇ ವಾರದಲ್ಲಿ ವಿ.ಸಿ ನಾಲೆಗೆ ನೀರು ಹರಿಸಲಾಗುತ್ತಿತ್ತು. ಆದರೆ ಈ ಬಾರಿ ಮಾರ್ಚ್‌ನಲ್ಲಿ ನೀರು ಹರಿಸದ ಕಾರಣ ಜುಲೈ 8 ರಿಂದ 15 ದಿನಗಳ ಕಾಲ ವಿ.ಸಿ ನಾಲೆಗೆ ನೀರು ಹರಿಸಲಾಗುವುದು. ಈಗ ಕೆರೆಕಟ್ಟೆ ತುಂಬಿಸಲು ಹಾಗೂ ಜಾನುವಾರುಗಳಿಗಾಗಿ ಮಾತ್ರ ನಾಲೆಗೆ ನೀರು ಬಿಡಲು ನಿರ್ಧರಿಸಲಾಗಿದೆ.

ಭೋವಿ ಅಭಿವೃದ್ಧಿ ನಿಗಮಕ್ಕೆ ಹೆಚ್ಚಿನ ಅನುದಾನ

ಸರಕಾರಕ್ಕೆ ಈಗಾಗಲೇ ಮನವಿ | ಫಲಾನುಭವಿ ಸೌಲಭ್ಯಗಳಿಗೆ ಹಣ ಬೇಕು | ಅಧ್ಯಕ್ಷ ರವಿಕುಮಾರ

ಬಾಗಲಕೋಟೆ: 2023-24ನೇ ಸಾಲಿಗೆ ಭೋವಿ ಅಭಿವೃದ್ಧಿ ನಿಗಮಕ್ಕೆ ಸರಕಾರ 55 ಕೋಟಿ ರು. ನೀಡಿತ್ತು. ಕಳೆದ ಬಜೆಟ್‌ನಲ್ಲಿ ಹಿಂದಿನ ಅನುದಾನ ಸೇರಿ ಒಟ್ಟು 110 ಕೋಟಿ ರು. ಹಣವಿತ್ತು. ಆದರೆ, ಈ ಅಭಿವೃದ್ಧಿ ನಿಗಮದಲ್ಲಿ ಅನೇಕ ಸೌಲಭ್ಯಗಳಿರುವುದರಿಂದ ಅನುದಾನ ಸಾಲುವುದಿಲ್ಲ ಹೆಚ್ಚಿನ ಅನುದಾನ ನೀಡುವಂತೆ ಸರಕಾರಕ್ಕೆ ಈಗಾಗಲೇ ಮನವಿ ಮಾಡಲಾಗಿದೆ ಎಂದು ಭೋವಿ ಅಭಿವೃದ್ಧಿ ನಿಗಮದ ಅಧ್ಯಕ್ಷ ಎಸ್.ರವಿಕುಮಾರ ತಿಳಿಸಿದರು.

ಇಲ್ಲಿನ ಪತ್ರಿಕಾ ಭವನದಲ್ಲಿ ಹಮ್ಮಿಕೊಂಡಿದ್ದ ಸುದ್ದಿಗೋಷ್ಠಿಯಲ್ಲಿ ಮಾತನಾಡಿದ ಅವರು, ಗಂಗಾ ಕಲ್ಯಾಣ, ಭೂ ಒಡೆತನ, ನೇರ ಸಾಲ, ವಾಹನ ಖರೀದಿ ಸೇರಿದಂತೆ ಅನೇಕ ಸೌಲಭ್ಯಗಳಿದ್ದು, ಅವುಗಳಿಗಾಗಿ ಸಮಾಜದವರು ಅರ್ಜಿ ಸಲ್ಲಿಸುತ್ತಾರೆ. ಆದರೆ, ಎಲ್ಲರಿಗೂ ಎಲ್ಲ ಸೌಲಭ್ಯ ನೀಡುವಷ್ಟು ಅನುದಾನ ನಿಗಮದಲ್ಲಿಲ್ಲ. ಕಾರಣ, ಹೆಚ್ಚಿನ ಅನುದಾನಕ್ಕೆ ಸಂಬಂಧ ಪಟ್ಟ ಇಲಾಖೆ ಸಚಿವರು, ಅಧಿಕಾರಿಗಳ ಮೂಲಕ ಸರಕಾರದ ಗಮನಸೆಳೆಯಲಾಗುತ್ತಿದೆ ಎಂದರು. ಭೂ ಒಡೆತನದಲ್ಲಿ ದಕ್ಷಿಣ ಕರ್ನಾಟಕದಲ್ಲಿ ಜಮೀನು ಕೊಡಲು ಅಲ್ಲಿ ಕೋಟ್ಯಾಂತರ ರು. ಬೇಕು.

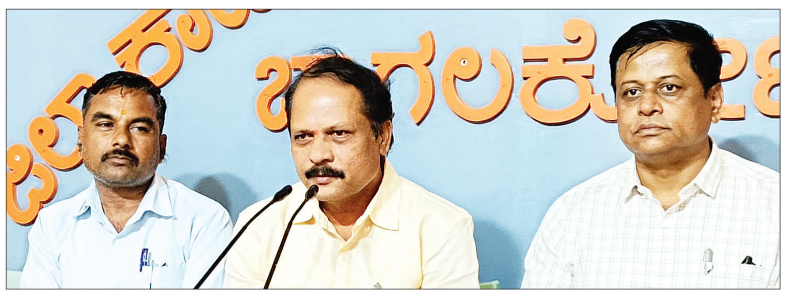

ಬಾಗಲಕೋಟೆಯಲ್ಲಿ ಹಮ್ಮಿಕೊಂಡಿದ್ದ ಸುದ್ದಿಗೋಷ್ಠಿಯಲ್ಲಿ ಭೋವಿ ಅಭಿವೃದ್ಧಿ ನಿಗಮದ ಅಧ್ಯಕ್ಷ ಎಸ್. ರವಿಕುಮಾರ ಮಾತನಾಡಿದರು.

ಕಾರಣ, ಭೂ ಒಡೆತನದಲ್ಲಿ ಉತ್ತರ ಕರ್ನಾಟಕದಲ್ಲಿ ಮಾತ್ರ ಜಮೀನು ಕೊಡಿಸಲಾಗುತ್ತಿದೆ. ಜನರಿಗೆ ಕೌಶಲ ಅಭಿವೃದ್ಧಿ ನೀಡುವತ್ತ ನಿಮಗ ಕೆಲಸ ನಿರ್ವಹಿಸಲಿದೆ ಎಂದರು.

ಸಮಾಜ ಕಲ್ಯಾಣ ಇಲಾಖೆಯಿಂದ ಭೋವಿ ಸಮುದಾಯದ ವಿದ್ಯಾರ್ಥಿಗಳಿಗೆ ವಿದ್ಯಾರ್ಥಿ ವೇತನ ದೊರೆಯುತ್ತಿದೆ. ಆದರೆ, ಭೋವಿ ದೊಡ್ಡ ಸಮುದಾಯವಾಗಿರುವುದರಿಂದ ಹೆಚ್ಚಿನ ವಿದ್ಯಾರ್ಥಿಗಳು ಅರ್ಜಿ ಸಲ್ಲಿಸುತ್ತಾರೆ. ಎಲ್ಲರಿಗೂ ವಿದ್ಯಾರ್ಥಿವೇತನ ತಲುಪುತ್ತಿಲ್ಲ, ಕಾರಣ ಸರಕಾರ ಅಭಿವೃದ್ಧಿ ನಿಗಮಗಳಿಗೆ ವಿದ್ಯಾರ್ಥಿ ವೇತನ ಬೇರೆಯಾಗಿ ನೀಡಬೇಕಿದೆ ಎಂದರು.

ಮಾಜಿ ಸಚಿವ ಗೂಳಿಹಟ್ಟಿ ಶೇಖರ ಅವರು ಭೋವಿ ಅಭಿವೃದ್ಧಿ ನಿಗಮದಲ್ಲಿ ಅವ್ಯವಹಾರ ನಡೆದಿದೆ ಎಂದು ಆರೋಪಿಸಿದ್ದರು. ಈ ಪ್ರಕರಣಕ್ಕೆ ಸಂಬಂಧಿಸಿದಂತೆ ಈಗಾಗಲೇ ಒಂದು ಸಮಿತಿ ರಚನೆ ಮಾಡಲಾಗಿದೆ. ಅದು ತನಿಖೆ ಕೈಗೊಂಡಿದ್ದು, ಕೆಲವೇ ದಿನಗಳಲ್ಲಿ ವರದಿಯನ್ನು ಸರಕಾರಕ್ಕೆ ಸಲ್ಲಿಸಲಿದೆ ಎಂದು ತಿಳಿಸಿದರು. ಭೋವಿ ಅಭಿವೃದ್ಧಿ ನಿಗಮದ ಜಿಲ್ಲಾ ವ್ಯವಸ್ಥಾಪಕ ರಮೇಶ ಚೌವ್ಹಾಣ್ ಹಾಗೂ ಗೋಪಾಲ ಲಮಾಣಿ ಇತರರಿದ್ದರು.

ಇಮ್ಮಡಿ ಸಿದ್ಧರಾಮೇಶ್ವರ ಸ್ವಾಮೀಜಿ ಭೋವಿ ಗುರುಪೀಠದ ಪೀಠಾಧಿಪತಿಗಳಾದ ನಂತರ ಭೋವಿ ಸಮುದಾಯದವರಿಗಾಗಿ ಕ್ರೀಡೆ, ಶಿಕ್ಷಣ, ಕಲೆ-ಸಾಹಿತ್ಯ ಸೇರಿದಂತೆ ಪ್ರತಿ ಕ್ಷೇತ್ರದಲ್ಲೂ ಸೇವೆ ಸಲ್ಲಿಸುತ್ತಿದ್ದಾರೆ. ಹಗಲಿರುಳು ಸಮಾಜಕ್ಕಾಗಿ ಕೆಲಸ ಮಾಡುತ್ತಿರುವ ಶ್ರೀಗಳ ಈ ಕಾರ್ಯಕ್ರಮಕ್ಕೆ ರಾಜ್ಯಾದ್ಯಂತದಿಂದ ಜನರು ಸೇರುತ್ತಿದ್ದಾರೆ ಎಂದು ತಿಳಿಸಿದರು. ಮುಖಂಡ ಅಶೋಕ ಲಿಂಬಾವಳಿ ಮಾತನಾಡಿ, ಇಮ್ಮಡಿ ಸಿದ್ಧರಾಮೇಶ್ವರ ಸ್ವಾಮೀಜಿ ಭೋವಿ ಗುರುಪೀಠದ ಪೀಠಾಧಿಪತಿಯಾದ ನಂತರ ಸಮಾಜವನ್ನು ತಿದ್ದುವ ಕೆಲಸವನ್ನು ಮಾಡಿದ್ದಾರೆ. ಅವರ ದೀಕ್ಷೆ ಪಡೆದು 25 ವರ್ಷ ಪೂರೈಸಿದ ಈ ಕಾರ್ಯಕ್ರಮಕ್ಕೆ ರಾಜ್ಯಾದಂತ ಪ್ರತಿ ಮನೆಗಳಿಂದ ಜನರು ಆಗಮಿಸುತ್ತಿದ್ದಾರೆ. ಅವರಿಗೆ ಬೇಕಾದ ಎಲ್ಲ ಅಗತ್ಯ ಸೌಲಭ್ಯಗಳನ್ನು ಮಾಡಲಾಗುತ್ತಿದೆ ಎಂದು ತಿಳಿಸಿದರು.

ರಜತ ಮಹೋತ್ಸವ ಸಂಭ್ರಮ 20 ರಂದು

ಬಾಗಲಕೋಟೆ: ಭೋವಿ ಗುರುಪೀಠದ ಇಮ್ಮಡಿ ಸಿದ್ಧರಾಮೇಶ್ವರ ಸ್ವಾಮೀಜಿ ಅವರು ದೀಕ್ಷೆ ಪಡೆದ 25 ವರ್ಷ ಹಿನ್ನೆಲೆಯಲ್ಲಿ ಜು.20 ರಂದು ಚಿತ್ರದುರ್ಗದ ಭೋವಿ ಗುರುಪೀಠದಲ್ಲಿ ವಿವಿಧ ಕಾರ್ಯಕ್ರಮ ಆಯೋಜಿಸಲಾಗಿದೆ ಎಂದು ಭೋವಿ ಅಭಿವೃದ್ಧಿ ನಿಗಮದ ಅಧ್ಯಕ್ಷ ಎಸ್.ರವಿಕುಮಾರ ತಿಳಿಸಿದರು. ದೀಕ್ಷೆ ಪಡೆದು 25 ವರ್ಷ ಪೂರೈಸಿದ ಹಿನ್ನೆಲೆಯಲ್ಲಿ ಬೆಳ್ಳಿ ರಥೋತ್ಸವ ಕಾರ್ಯಕ್ರಮ ಹಮ್ಮಿಕೊಳ್ಳಲಾಗಿದೆ. ನಂತರ ಬೆಳಗ್ಗೆ 11ಕ್ಕೆ ವೇದಿಕೆ ಕಾರ್ಯಕ್ರಮ ಜರುಗಲಿದ್ದು, ಸಿಎಂ ಸಿದ್ದರಾಮಯ್ಯ, ಡಿಸಿಎಂ ಡಿ.ಕೆ.ಶಿವಕುಮಾರ, ಕೇಂದ್ರ ಸಚಿವ ಎಚ್.ಡಿ. ಕುಮಾರಸ್ವಾಮಿ, ಸಂಸದರಾದ ಗೋವಿಂದ ಕಾರಜೋಳ ಹಾಗೂ ಶೋಭಾ ಕರಂದ್ಲಾಜೆ, ಸಚಿವ ಶಿವರಾಜ ತಂಗಡಗಿ, ಮಾಜಿ ಸಚಿವ ಅರವಿಂದ ಲಿಂಬಾವಳಿ ಸೇರಿದಂತೆ ಅನೇಕರು ಪಾಲ್ಗೊಳ್ಳಲಿದ್ದಾರೆ ಎಂದರು.

ಜನಮನ ಗೆದ್ದ 'ಸಹಿ ರೀ ಸಹಿ' ನಾಟಕ

ಕಲಾವಿದ ಯಶವಂತ ಸರದೇಶಪಾಂಡೆ ನೇತೃತ್ವದ ಹಾಸ್ಯಭರಿತ ನಾಟಕ

ಬಾಗಲಕೋಟೆ: ಯಶವಂತ ಸರದೇಶಪಾಂಡೆ ಅವರು ನಿರ್ದೇಶಿಸಿ, ನಾಲ್ಕು ಪಾತ್ರಗಳಲ್ಲಿ ಅಭಿನಯಿಸಿದ ಸಹಿ ರೀ ಸಹಿ ನಾಟಕಕ್ಕೆ ಕೋಟೆ ನಾಡಿನ ಜನರು ಮನಸೋತು, ನಗುವನಲ್ಲಿ ತೇಲಾಡಿದರು.

ಪಕ್ವಾನ್ ಸಮೂಹದಿಂದ ನವನಗರದ ಕಲಾಭವನದಲ್ಲಿ ಆಯೋಜಿಸಿದ್ದ ಸಹಿ ರೀ ಸಹಿ ನಾಟಕದಲ್ಲಿ ಕಲಾವಿದ ಯಶವಂತ ಸರದೇಶಪಾಂಡೆ ಅವರ ಪರಕಾಯ ಪ್ರವೇಶಕ್ಕೆ ಜನರು ಫೀದಾ ಆಗಿದ್ದಾರೆ. ಮೃತ ವ್ಯಕ್ತಿಯ ಆಸ್ತಿಗಾಗಿ ಕುಟುಂಬಸ್ಥರೇ ಹೊಂಚು ಹಾಕುವ ಸಂದರ್ಭವನ್ನು ಸಂಪೂರ್ಣ ಹಾಸ್ಯಮಯವಾಗಿ ಜನರ ಮುಂದಿಟ್ಟ ನಾಟಕವನ್ನು ವೀಕ್ಷಿಸಿ ಜನರು ನಕ್ಕು ನಲಿದರು. ಯಶವಂತ ಸರದೇಶ ಪಾಂಡೆ ಅವರು ಮದನ್ ಸುಖಾತ್ಮೆ, ಹರಿ, ಗಲಗಲಿ, ರಂಗನ ಪಾತ್ರಗಳಲ್ಲಿ ಅಭಿನಯಿಸಿದರು.

ಸರದೇಶಪಾಂಡೆ ಬೇರೆ, ಬೇರೆ ಪಾತ್ರಗಳಲ್ಲಿ ಬಂದಾಗಲೂ ಒಂದೇ ವ್ಯಕ್ತಿಯ ಅಭಿನಯ ಎಂಬುದು ಗೊತ್ತಾಗದಂತೆ ಪರಕಾಯ ಪ್ರವೇಶ ಮಾಡುತ್ತಾರೆ. ಗಲಗಲಿ ಪಾತ್ರದಲ್ಲಿ ತಮಗೆ ತಾವೆ ಮಾತನಾಡುಕೊಳ್ಳುವ ಗಲಗಲಿ ಬಂದ, ಗಲಗಲಿ ಕೂತ ಎನ್ನುವುದು, ರಂಗನ ಪಾತ್ರದಲ್ಲಿ ಯಾಕೆ, ಎಲ್ಲಿ, ಯಾವಾಗ ಎಂದು ಹಾಸಮಯ್ಯವಾಗಿ ಕೇಳುವುದು ಮನಸಿನಲ್ಲಿ ಅಚ್ಚಳಿಯದಂತೆ ಉಳಿಯುವಂತೆ ಮಾಡಿದೆ. ತೇಲಿಸಿದರೆ, ಮದನ ಸುಖಾತ್ಮೆ ಪಾತ್ರ ಅವರ ಪ್ರಬುದ್ಧ ನಟನೆಗೆ ಹಿಡಿದ ಕನ್ನಡಿ. ನಾಲ್ಕು ಪಾತ್ರಗಳನ್ನು ನಿಭಾಯಿಸಿದ ಯಶವಂತ ಸರದೇಶಪಾಂಡೆ ಅವರ ಎನರ್ಜಿ ನಾಟಕದಾದ್ಯಂತ ಕಟಿಮೆಯಾಗಲಿಲ್ಲ. ಇನ್ನುಳಿದಂತೆ ನಾಟಕದಲ್ಲಿ ರವಿ ಕುಲಕರ್ಣಿ, ರಾಜೇಶ್ವರಿ ದೇಶಪಾಂಡೆ, ಪ್ರಿಯಾ ಕುಲಕರ್ಣಿ, ಅರವಿಂದ ಪಾಟೀಲ, ಕೃಷ್ಣಮೂರ್ತಿ ಗಾಂವಕರ, ಶಿಲ್ಪಾ ಮೊಕಾಶಿ ಪಾಂಡೆ, ಶೇಖರ ಪಾಟೀಲ, ನಾಗರಾಜ ಪಾಟೀಲ ಅಭಿನಯಿಸಿದರು. ಜೀವನ ಫರ್ನಾಂಡಿಸ್, ಐಶ್ವರ್ಯ ತಾಂಬೆ ತಾಂತ್ರಿಕ ನೆರವು ನೀಡಿದರೆ, ಶ್ರೀಕಾಂತ ಕುಲಕರ್ಣಿ ಮೇಕಪ್ ಹೊಣೆ ಹೊತ್ತಿದ್ದರು.

ಬಾಗಲಕೋಟೆಯ ಕಲಾಭವನದಲ್ಲಿ ಕಲಾವಿದ ಯಶವಂತ ಸರದೇಶಪಾಂಡೆ ತಂಡದಿಂದ ಸಹಿ ರೀ ಸಹಿ ನಾಟಕ ಪ್ರದರ್ಶನಗೊಂಡಿತು.

ಸಂಘಟಕರ ಪ್ರಯತ್ನ ದೊಡ್ಡದು: ನಾಟಕದಲ್ಲಿ ಕೆಲ ತಾಂತ್ರಿಕ ದೋಷದಿಂದ ಡೈಲಾಗ್‌ಗಳು ಮಧ್ಯೆ ಸರಿಯಾಗಿ ಕೇಳುತ್ತಿರಲಿಲ್ಲ. ಕ್ಷಣ ಮಾತ್ರದಲ್ಲಿ ಊರಲ್ಲಿ ಇತರರ ಕಡೆಗೆ ಲಭ್ಯವಿದ್ದ ವೈರ್‌ಲೆಸ್ ಕಾಲರ್ ಮೈಕ್‌ಗಳನ್ನು ತಂದು ಎಲ್ಲಿಯೂ ಅಭ್ಯಾಸವಾಗದಂತೆ ನಾಟಕ ಯಶಸ್ವಿಯಾಗುವಂತೆ ಮಾಡಿದರು. ಕೂತು ನಾಟಕ ವೀಕ್ಷಿಸುತ್ತಿದ್ದ ಜನಕ್ಕೆ ಕಲಾವಿದರಾಗಲಿ, ಸಂಘಟಕರಾಗಿ ಪಟ್ಟ ಪ್ರಹಸನ ಗೊತ್ತಾಗದಂತೆ ನಾಟಕವನ್ನು ಯಶಸ್ವಿಯಾಗಿ ಮುಗಿಸಿ ಸೈ ಎನಿಸಿಕೊಂಡರು.

ಜಿಲ್ಲಾಧಿಕಾರಿ ಕೆ.ಎಂ.ಜಾನಕಿ, ಬಸವೇಶ್ವರ ಬ್ಯಾಂಕ್ ಅಧ್ಯಕ್ಷ ಪ್ರಕಾಶ ತಪಶೆಟ್ಟಿ, ಎಡಿಸಿ ಪರಶುರಾಮ ಶಿನ್ನಾಳಕರ, ಜಿಪಂ ಉಪಕಾರ್ಯದರ್ಶಿ ಅಮರೇಶ ನಾಯಕ, ಎನ್‌ಐಸಿ ಅಧಿಕಾರಿ ಗಿರಿಯಾಚಾರ್, ಕಾರ್ಯಕ್ರಮ ಸಂಘಟಕರಾದ ಪವನ ಸೀಮಿಕೇರಿ, ಪ್ರವೀಣ ಮೆಳ್ಳಿಗೇರಿ ಇತರರು ಇದ್ದರು.

ಏಕತೆಗಾಗಿ ಜೀವತೆತ್ತ ಮುಖರ್ಜಿ

ಬಾಗಲಕೋಟೆ: ಹಿಂದುತ್ವ ಈ ದೇಶದ ಆತ್ಮ ಎಂದು ಸಾರಿದ ಶ್ಯಾಮಪ್ರಸಾದ ಮುಖರ್ಜಿ ಅವರು ಭಾರತದ ಏಕತೆಗಾಗಿ ಜೀವತೆತ್ತ ಸ್ವತಂತ್ರ ಭಾರತದ ಬಲಿದಾನಿ ಎಂದು ರಾಜ್ಯಸಭಾ ಸದಸ್ಯ ನಾರಾಯಣ ಸಾ ಭಾಂಡಗೆ ಹೇಳಿದರು.

ನಗರದ ಶಿವಾನಂದ ಜಿನ್ನಿಂಗನಲ್ಲಿರುವ ಬಿಜೆಪಿ ಕಾರ್ಯಾಲಯದಲ್ಲಿ ಭಾರತೀಯ ಜನತಾ ಪಾರ್ಟಿ ಬಾಗಲಕೋಟೆ ಮತಕ್ಷೇತ್ರದಿಂದ ಹಮ್ಮಿಕೊಂಡಿದ್ದ ಡಾ. ಶ್ಯಾಮಪ್ರಸಾದ್ ಮುಖರ್ಜಿ ಅವರ ಜನ್ಮದಿನಾಚರನೆಯ ನಿಮಿತ್ಯ ಅವರ ಭಾವಚಿತ್ರಕ್ಕೆ ಪುಷ್ಪ ನಮನ ಸಲ್ಲಿಸುವ ಮೂಲಕ ಗೌರವ ವಂದನೆ ಸಲ್ಲಿಸಿ ಮಾತನಾಡಿದರು.

ಪ್ರಖರ ರಾಷ್ಟ್ರೀಯವಾದಿ, ದೇಶದ ಅಖಂಡತೆಗಾಗಿ ಶ್ರಮಿಸಿದ ಮುಖರ್ಜಿ ಅವರು, ಹಿಂದುತ್ವ ಈ ದೇಶದ ಆತ್ಮ ಎಂದು ಸಾರಿದವರು. ಇಂದು ಅವರ ದೇಶಪ್ರೇಮ ನಮಗೆಲ್ಲಾ ಆದರ್ಶ ಎಂದರು. ಮಾಜಿ ಶಾಸಕ ವೀರಣ್ಣ ಚರಂತಿಮಠ ಮಾತನಾಡಿ, ಡಾ.ಶ್ಯಾಮಪ್ರಸಾದ್ ಮುಖರ್ಜಿ ಅವರು ಭಾರತೀಯ ಜನಸಂಘದ ಸಂಸ್ಥಾಪಕರಾಗಿದ್ದವರು. ಒಂದು ರಾಷ್ಟ್ರ ಒಂದು ಧ್ವಜ ಘೋಷಣೆಯೊಂದಿಗೆ ರಾಷ್ಟ್ರೀಯ ಐಕ್ಯತೆ ಹಾಗೂ ಕಾಶ್ಮೀರಕ್ಕಾಗಿ ಹೋರಾಡಿದ ಮುಖರ್ಜಿ ಅವರ ದೇಶಭಕ್ತ ವಿಚಾರಧಾರೆಗಳು ಕೋಟ್ಯಂತರ ಕಾರ್ಯಕರ್ತರಿಗೆ ಸರ್ವಕಾಲಿಕ ಪ್ರೇರಣೆ ಎಂದರು.

ಮುಖಂಡರಾದ ಜಿ.ಎನ್. ಪಾಟೀಲ. ಡಾ. ಎಂ.ಎಸ್.ದಡ್ಡೆನ್ನವರ, ಲಕ್ಷ್ಮೀ ನಾರಾಯಣ ಕಾಸಟ್, ಗುಂಡುರಾವ ಶಿಂಧೆ, ಕೇಶವ ಭಜಂತ್ರಿ, ರಾಜು ನಾಯ್ಕರ, ಸತ್ಯನಾರಾಯಣ ಹೇಮಾದ್ರಿ, ಶಿವಾನಂದ ಟವಳಿ, ನಗರಮಂಡಲ ಅಧ್ಯಕ್ಷ ಬಸವರಾಜ ಹುನಗುಂದ, ನಗರಸಭೆ ಸದಸ್ಯೆ ಜ್ಯೋತಿ ಭಜಂತ್ರಿ, ಉಮೇಶ ಹಂಚಿನಾಳ, ಬಸವರಾಜ ಅವರಾಧಿ, ಸಂಗಮೇಶ ಹಿತ್ತಲಮನಿ, ಸೇರಿ ಇತರರಿದ್ದರು.

ಶಿವಾನಂದ ಜಿನ್ನಿಂಗನಲ್ಲಿರುವ ಬಿಜೆಪಿ ಕಚೇರಿಯಲ್ಲಿ ಡಾ. ಶ್ಯಾಮಪ್ರಸಾದ ಮುಖರ್ಜಿ ಜನ್ಮದಿನ ಆಚರಿಸಲಾಯಿತು.

ಅಭಿವೃದ್ಧಿಯಲ್ಲಿ ಜನಾಭಿಪ್ರಾಯ ಅಗತ್ಯ

ಅಧಿಕಾರಿಗಳಿಗೆ ಕಾರ್ಯಾಗಾರ | ಜಿಪಂ ಸಿಇಒ ಶಶಿಧರ

ಬಾಗಲಕೋಟೆ: ಯಾವುದೇ ಒಂದು ಅಭಿವೃದ್ಧಿ ಕಾರ್ಯಕ್ಕೆ ಕಾಮಗಾರಿ ಕೈಗೊಳ್ಳಲು ಕ್ರಿಯಾ ಯೋಜನೆ ರೂಪಿಸುವಲ್ಲಿ ಸಾರ್ವಜನಿಕರ ಅಭಿಪ್ರಾಯ ಅಗತ್ಯವಾಗಿದೆ ಎಂದು ಜಿಲ್ಲಾ ಪಂಚಾಯತ್ ಮುಖ್ಯ ಕಾರ್ಯನಿರ್ವಾಹಕ ಅಧಿಕಾರಿ ಶಶಿಧರ ಕುರೇರ ಹೇಳಿದರು.

ಇಲ್ಲಿನ ಜಿಲ್ಲಾ ಪಂಚಾಯತ್ ನೂತನ ಸಭಾಭವನದಲ್ಲಿ ಸಾಮಾಜಿಕ ಪರಿಶೋಧನಾ ನಿರ್ದೇಶನಾಲಯ, ಗ್ರಾಮೀಣಾಭಿವೃದ್ಧಿ ಮತ್ತು ಪಂಚಾಯತ ರಾಜ್ ಹಾಗೂ ಜಿಲ್ಲಾ ಪಂಚಾಯತ ಸಹಯೋಗದಲ್ಲಿ ಸಾಮಾಜಿಕ ಪರಿಶೋಧನಾ ಗ್ರಾಮಸಭೆ ಅಧ್ಯಕ್ಷತೆ ವಹಿಸುವ ಅಧಿಕಾರಿಗಳಿಗೆ ಹಮ್ಮಿಕೊಂಡಿದ್ದ ತರಬೇತಿ ಕಾರ್ಯಾಗಾರವನ್ನು ಉದ್ಘಾಟಿಸಿದರು.

ಜಿಪಂ ನೂತನ ಸಭಾಭವನದಲ್ಲಿ ಹಮ್ಮಿಕೊಂಡಿದ್ದ ತರಬೇತಿ ಕಾರ್ಯಾಗಾರವನ್ನು ಜಿಪಂ ಸಿಇಒ ಶಶಿಧರ ಕುರೇರ ಮಾತನಾಡಿದರು.

ವಿವಿಧ ಯೋಜನೆಗಳ ಅನುಷ್ಠಾನದಲ್ಲಿ ಕಾಮಗಾರಿಗಳನ್ನು ಆದ್ಯತೆ ಮೇರೆಗೆ ತೆಗೆದುಕೊಳ್ಳಬೇಕಾಗುತ್ತದೆ. ಇದಕ್ಕೆ ಸಾರ್ವಜನಿಕರ ಅಭಿಪ್ರಾಯ ಮುಖ್ಯವಾಗುತ್ತದೆ. ರಸ್ತೆ ಸೇರಿದಂತೆ ಇತರೆ ವಿಶೇಷ ಕಾಮಗಾರಿಗಳ ಅನುಷ್ಟಾನದಲ್ಲಿ ಲೋಪದೋಷ ಕಂಡುಬರದಂತೆ ನೋಡಿಕೊಳ್ಳಬೇಕು. ಕಾಮಗಾರಿ ಅನುಷ್ಠಾನದಲ್ಲಿನ ನ್ಯೂನ್ಯತೆ ಹಾಗೂ ದಾಖಲೆಗಳ ನಿರ್ವಹಣೆಯಲ್ಲಿ ಲೋಪವಾಗಬಾರದು. ಸರಕಾರದ ಪ್ರತಿಯೊಂದು ಯೋಜನೆಗಳು ಪಾರದರ್ಶಕತೆ ಅನುಸರಿಸಬೇಕು. ಹಾಗಾದರೆ ಮಾತ್ರ ಯೋಜನೆಗಲು ಸಫಲತೆ ಹೊಂದಲು ಸಾಧ್ಯವಾಗುತ್ತದೆ. ಅಭಿವೃದ್ಧಿ ಕಾರ್ಯಗಳನ್ನು ಕೈಗೊಳ್ಳುವ ಮುನ್ನ ಗ್ರಾಮ ಸಭೆಗಳಲ್ಲಿ ಕೈಗೊಳ್ಳುವ ಕಾಮಗಾರಿ ಕುರಿತು ಸಾರ್ವಜನಿಕರಿಂದ ಅಭಿಪ್ರಾಯಗಳು ಪಡೆಯಬೇಕಾಗುತ್ತದೆ. ಈ ಹಿನ್ನಲೆಯಲ್ಲಿ ಗ್ರಾಮಸಭೆ ಅಧ್ಯಕ್ಷತೆ ವಹಿಸುವ ಅಧಿಕಾರಿಗಳಿಗೆ ತರಬೇತಿ ಕಾರ್ಯಾಗಾರ ಹಮ್ಮಿಕೊಂಡಿದ್ದು, ತರಬೇತಿಯ ಪೂರ್ಣ ಪ್ರಮಾಣದ ಲಾಭ ಪಡೆದುಕೊಳ್ಳಲು ತಿಳಿಸಿದರು.

ಕಾರ್ಯಾಗಾರದಲ್ಲಿ ಜಿಪಂ ಉಪ ಕಾರ್ಯದರ್ಶಿ ಅಮರೇಶ ನಾಯಕ, ಎಂ.ಜಿ.ಎನ್.ಆರ್.ಇ.ಜಿ.ಎ ಯೋಜನೆಯ ಮಾರ್ಗಸೂಚಿ, ಕೂಲಿ ಕಾರ್ಮಿಕರ ಹಕ್ಕು ಮತ್ತು ಆಯವ್ಯಯ, ಕಾಮಗಾರಿ ಪ್ರದರ್ಶನಗಳು, ಕಡ್ಡಾಯವಾಗಿ ಪಾಲಿಸಬೇಕಾದ ಅಂಶಗಳು, ಸಾಮಾಜಿಕ ಪರಿಶೋಧನಾ ನಿಯಗಳ ಬಗ್ಗೆ ತಿಳಿಸಿಕೊಟ್ಟರೆ, 15ನೇ ಹಣಕಾಸು ಆಯೋಗದ ಅನುದಾನ ಮಾರ್ಗಸೂಚಿಗಳು ಮತ್ತು ನಿಯಮಾವಳಿಗಳ ಬಗ್ಗೆ ಜಿ.ಪಂ ಮುಖ್ಯ ಯೋಜನಾಧಿಕಾರಿ ಬಿ.ಆರ್.ಪುನೀತ್ ತಿಳಿಸಿಕೊಟ್ಟರು.

ಸಾರ್ವಜನಿಕ ಶಿಕ್ಷಣ ಇಲಾಖೆಯ ಉಪನಿದೇಶಕ ಬಿ.ಕೆ.ನಂದನೂರ ಸಮಗ್ರ ಶಿಕ್ಷಣ ಕರ್ನಾಟಕ ಯೋಜನೆ ಮಾರ್ಗಸೂಚಿಗಳು ಮತ್ತು ನಿಯಮಾವಳಿ, ಪಿ.ಎಂ.ಪೋಷಣ್ ಅಕ್ಷರ ದಾಸೋಹ ಶಿಕ್ಷಣಾಧಿಕಾರಿ ಕೇಶವ ಪೆಟ್ಲೂರ ಪ್ರಧಾನಮಂತ್ರಿ ಪೋಷಣ್ ಶಕ್ತಿ ನಿರ್ಮಾಣ್ ಯೋಜನೆ ಮಾರ್ಗಸೂಚಿ ಮತ್ತು ನಿಯಮಾವಳಿಗಳ ಬಗ್ಗೆ ತಿಳಿಸಿಕೊಟ್ಟರು.

ಕಾರ್ಯಾಗಾರದಲ್ಲಿ ಪಶುಪಾಲನೆ, ಶಿಕ್ಷಣ, ಮಹಿಳಾ ಮತ್ತು ಮಕ್ಕಳ ಅಭಿವೃದ್ಧಿ, ಶಿಶು ಅಭಿವೃದ್ಧಿ ಯೋಜನಾಧಿಕಾರಿಗಳ ಕಚೇರಿ, ಸಮಾಜ ಕಲ್ಯಾಣ, ಹಿಂದುಳಿದ ವರ್ಗಗಳ ಕಲ್ಯಾಣ, ಪಂಚಾಯತ ರಾಜ್ ಇಲಾಖೆ, ಅಕ್ಷರ ದಾಸೋಹ, ಗ್ರಾಮೀಣ ಕುಡಿಯುವ ನೀರು ಯೋಜನೆ, ತಾಲೂಕಾ ಪಂಚಾಯತ ಕಾರ್ಯನಿರ್ವಾಹಕ ಅಧಿಕಾರಿಗಳು, ಕ್ಷೇತ್ರ ಸಮನ್ವಯಾಧಿಕಾರಿಗಳು, ಕ್ಷೇತ್ರ ಶಿಕ್ಷಣಾಧಿಕಾರಿಗಳು, ಗ್ರಾಮೀಣ ಉದ್ಯೋಗ ಸೇರಿದಂತೆ ಸಾಮಾಜಿಕ ಅರಣ್ಯ, ತೋಟಗಾರಿಕೆ, ರೇಷ್ಮೆ, ಕೃಷಿ ಇಲಾಖೆಯ ಅಧಿಕಾರಿಗಳು ಪಾಲ್ಗೊಂಡಿದ್ದರು.

ಸಸಿ ನೆಡುವ ಕಾರ್ಯಕ್ರಮಕ್ಕೆ ಚಾಲನೆ | ಜಿಲ್ಲಾಧಿಕಾರಿ ಜಾನಕಿ ಮನವಿ

ಮಕ್ಕಳಲ್ಲಿ ಗಿಡಮರ ಬೆಳೆಸುವ ಪ್ರೇರಣೆ

ಬಾಗಲಕೋಟೆ: ಮಕ್ಕಳಿಗೆ ವಿದ್ಯಾರ್ಥಿ ದಿಸೆಯಲ್ಲಿಯೇ ಪರಿಸರದ ಮಹತ್ವ ತಿಳಿಸಬೇಕು. ಜತೆಗೆ ಪರಿಸರ ಸಂರಕ್ಷಣೆ ಹಾಗೂ ಪರಿಸರ ಬೆಳೆಸಲು ಅವರಲ್ಲಿ ಪ್ರೇರೇಪಣೆ ಮೂಡಿಸಬೇಕು ಎಂದು ಪಿ.ಎಂ ಕೇಂದ್ರೀಯ ವಿದ್ಯಾಲಯದ ಪಾಲಕರ ಸಮಿತಿ ಅಧ್ಯಕ್ಷರೂ ಆಗಿರುವ ಜಿಲ್ಲಾಧಿಕಾರಿ ಜಾನಕಿ ಕೆ.ಎಂ. ಹೇಳಿದರು.

ನಗರದ ಪಿ.ಎಂ ಕೇಂದ್ರೀಯ ವಿದ್ಯಾಲಯದ ಆವರಣದಲ್ಲಿ ಸಸಿ ನೆಡುವ ಕಾರ್ಯಕ್ರಮಕ್ಕೆ ಚಾಲನೆ ನೀಡಿ ಮಾತನಾಡಿದರು.

ಇತ್ತೀಚಿನ ದಿನಗಳಲ್ಲಿ ಪರಿಸರದ ಬಗ್ಗೆ ಯಾರೂ ಕಾಳಜಿ ವಸಿಸುತ್ತಿಲ್ಲ. ಸಸಿ ನೆಟ್ಟು ಪೋಷಣೆ ಮಾಡುವುದು ಕೇವಲ ಅರಣ್ಯ ಇಲಾಖೆಯ ಜವಾಬ್ದಾರಿ ಅಷ್ಟೇ ಅಲ್ಲ. ಪರಿಸರ ಸಂರಕ್ಷಣೆಗೆ ಸಮೂದಾಯದ ಸಹಿಭಾಗಿತ್ವ ಅಗತ್ಯವಾಗಿದೆ. ಈ ನಿಟ್ಟಿನಲ್ಲಿ ಶಾಲಾ-ಕಾಲೇಜುಗಳಲ್ಲಿ ಮಕ್ಕಳಿಗೆ ಪರಿಸರದ ಮಹತ್ವ, ಪರಿಸರ ಬೆಳೆಸುವ ಬಗ್ಗೆ ವಿಶೇಷ ಆಸಕ್ತಿ ಮೂಡಿಸಬೇಕು ಎಂದು ತಿಳಿಸಿದರು.

ಪರಿಸರ ಮಾಲಿನ್ಯ ತಡೆಯುವ ಜತೆಗೆ ಉತ್ತಮ ಹಮಾವಾನ, ಮಳೆ ನಿಯಮಿತವಾಗಿ ಬರಲು ಅರಣ್ಯ ಪ್ರದೇಶ ಅತ್ಯಗತ್ಯ. ಬೇಸಿಗೆಯಲ್ಲಿ ಬಿಸಿಲಿನ ಪ್ರಖರತೆಯಿಂದ ಕಾಪಾಡಿಕೊಳ್ಳಲು ಎಲ್ಲರೂ ಮರಗಳ ನೆರವು ಪಡೆಯುತ್ತಾರೆ. ಆದರೆ, ಮನೆಯ ಮುಂದೆ ಒಂದು ಮರ ಅಡ್ಡವಾಗಿದ್ದರೆ ಅದನ್ನು ಕಡಿದು ಹಾಕುತ್ತಾರೆ. ನೆರಳು ಬೇಕು-ಮರ ಬೇಡ ಎಂಬ ಮನಸ್ಥಿತಿ ಬಹುತೇಕರ ಬಳಿ ಬರುತ್ತಿದೆ. ಹೀಗಾಗಿ ಸಸಿ ನೆಟ್ಟು ಪೋಷಿಸುವ ಹೊಣೆಗಾರಿಕೆ ಪ್ರತಿಯೊಬ್ಬರೂ ಪಡೆಯಬೇಕಾದ ಅಗತ್ಯವಿದೆ ಎಂದು ತಿಳಿಸಿದರು.

ವಿದ್ಯಾಲಯದ ಪ್ರಾಚಾರ್ಯ ಭೂಪೇಂದ್ರ ಸಿಂಗ್, ಪಾಲಕರ ಸಲಹಾ ಸಮಿತಿ ಸದಸ್ಯರಾದ ಶ್ರೀಶೈಲ ಬಿರಾದಾರ, ಸೈಕ್ಲಿಂಗ್ ಕೋಚ್ ಅನಿತಾ ನಿಂಬರಗಿ, ಶಿಕ್ಷಕರಾದ ಗುರುಪ್ರಸಾದ, ದೇವಿಕಾ, ರಾಹುಲ್ ಮೇಶ್ರಾಂ, ರಾಜೇಂದ್ರ ಸಿಂಗ್, ಜಯಶ್ರೀ ಇತರರಿದ್ದರು.

1 ಲಕ್ಷ ಸಸಿ ನೆಡುವ ಅಭಿಯಾನ

ಕಳೆದ ಬೇಸಿಗೆಯಲ್ಲಿ ಬಿಸಿಲಿನ ತಾಪಮಾನ ದಾಖಲೆಯ ಮಟ್ಟಕ್ಕೆ ಏರಿತ್ತು. ಇದನ್ನು ಜಿಲ್ಲೆಯ ಪ್ರತಿಯೊಬ್ಬರೂ ಗಮನಿಸಿದ್ದಾರೆ. ಇದಕ್ಕೆ ಅರಣ್ಯ ಪ್ರದೇಶ ಹೆಚ್ಚಳ ಮಾಡುವುದೇ ಒಂದು ಮಾರ್ಗ. ಹೀಗಾಗಿ ಜಿಲ್ಲೆಯಲ್ಲಿ ಈ ಬಾರಿ 1 ಲಕ್ಷ ಸಸಿ ನೆಟ್ಟು ಪೋಷಿಸುವ ಅಭಿಯಾನ ಆರಂಭಿಸಲಾಗಿದೆ. ಸಾಮಾಜಿಕ ಅರಣ್ಯ ಇಲಾಖೆ, ಇದಕ್ಕೆ ಎಲ್ಲ ರೀತಿಯ ಸಹಕಾರ ನೀಡುತ್ತಿದೆ. ಜಿಲ್ಲೆಯ ಎಲ್ಲ ಶಾಲಾ-ಕಾಲೇಜು, ಸ್ಮಶಾನ, ಸರಕಾರಿ ಜಾಗೆ ಹೀಗೆ ಸ್ಥಳಾವಕಾಶ ಇರುವ ಕಡೆಗೆ 1 ಲಕ್ಷ ಸಸಿ ನೆಡಲಾಗುತ್ತಿದೆ. ಪೊಲೀಸ್ ಇಲಾಖೆಯೂ ವಿಶೇಷ ಕಾಳಜಿಯೊಂದಿಗೆ 12 ಸಾವಿರ ಸಸಿಗಳನ್ನು, ವಿವಿಧ ಪೊಲೀಸ್ ಠಾಣೆಗಳ ಆವರಣದಲ್ಲಿ ನೆಡುತ್ತಿದೆ ಎಂದು ಜಿಲ್ಲಾಧಿಕಾರಿ ಜಾನಕಿ ಕೆ.ಎಂ ತಿಳಿಸಿದರು.

ಹಿಪ್ಪರಗಿ ಜಲಾಶಯದ ಎಲ್ಲ 22 ಗೇಟ್‌ಗಳಿಂದ ನೀರು ಹೊರಗೆ

ರಬಕವಿ-ಬನಹಟ್ಟಿ: ಉತ್ತರ ಕರ್ನಾಟಕದ ಜೀವ ನದಿ ಕೃಷ್ಣೆಯು ಇದೀಗ ಮೈದುಂಬಿಗೊಂಡಿದೆ. ಮಹಾರಾಷ್ಟ್ರದ ಕೋಯ್ನಾ ಜಲಾಶಯದಲ್ಲಿ ಅಪಾರ ಪ್ರಮಾಣದ ನೀರು ಸಂಗ್ರಹಣೆಯಾಗಿರುವ ಕಾರಣ ರಾಜ್ಯಕ್ಕೆ ರಾಜಾಪುರ ಹಾಗು ದೂಧಗಂಗಾ ಜಲಾಶಯದಿಂದ ಸಾಕಷ್ಟು ಪ್ರಮಾಣದಲ್ಲಿ ನೀರು ಹರಿದು ಬರುತ್ತಿದೆ. ಒಟ್ಟು 6 ಟಿಎಂಸಿ ಸಾಮರ್ಥ್ಯ ಹೊಂದಿರುವ ಹಿಪ್ಪರಗಿ ಜಲಾಶಯದಲ್ಲಿ 3.37 ಟಿಎಂಸಿಯಷ್ಟು ನೀರು ಸಂಗ್ರಹವಾಗಿದೆ. ಬಂದಷ್ಟು ನೀರು ಹೊರಕ್ಕೆ: ಶನಿವಾರದಂದು ಹಿಪ್ಪರಗಿ ಜಲಾಶಯದಲ್ಲಿ ರಾಜಾಪುರ ಜಲಾಶಯದಿಂದ 34.4 ಕ್ಯುಸೆಕ್ ಹಾಗು ದೂಧಗಂಗಾ ನದಿಯಿಂದ 10.2 ಕ್ಯುಸೆಕ್ ನೀರು ಹೀಗೆ ಒಟ್ಟಾರೆ ಕಲ್ಲೋಳಿ ಜಲಾಶಯದಿಂದ 44.6 ಕ್ಯುಸೆಕ್‌ನಷ್ಟು ನೀರು ಹಿಪ್ಪರಗಿ ಜಲಾಶಯಕ್ಕೆ ಹರಿದು ಬರುತ್ತಿದೆ. ಸದ್ಯ ಇನ್ನಷ್ಟು ನೀರು ಮಹಾರಾಷ್ಟ್ರದಿಂದ ಹರಿಬಿಡಲಾಗುತ್ತಿರುವದರಿಂದ ನೀರಿನ ಪ್ರಮಾಣ ದಿನದಿಂದ ದಿನಕ್ಕೆ ಏರಿಕೆ ಕಾಣುತ್ತಿರುವದು ಸಂತಸ ತರುವಲ್ಲಿ ಕಾರಣವಾಗಿದೆ.

ನೂತನ ಸಂಸದರಿಗೆ ಅಭಿನಂದನೆ ನಾಳೆ

ಮುಧೋಳ: ಬಾಗಲಕೋಟೆ ಸಂಸದ ಪಿ. ಸಿ. ಗದ್ದಿಗೌಡರ, ಚಿತ್ರದುರ್ಗದ ಸಂಸದ ಗೋವಿಂದ ಎಂ. ಕಾರಜೋಳ, ರಾಜ್ಯಸಭಾ ಸದಸ್ಯ ನಾರಾಯಣಸಾ ಭಾಂಡಗೆ ಆವರು ಆಯ್ಕೆಯಾಗಿ ಮುಧೋಳ ನಗರಕ್ಕೆ ಪ್ರಥಮ ಬಾರಿ ಆಗಮಿಸುತ್ತಿರುವ ಭಾಜಪಾ. ನಗರ ಮಂಡಳ, ಗ್ರಾಮೀಣ ಮಂಡಳ ಹಾಗೂ ಪಕ್ಷದ ಕಾರ್ಯಕರ್ತರು, ಮುಖಂಡರು, ಅಭಿಮಾನಿಗಳಿಂದ ನಾಳೆ ಸೋಮವಾರ ಜು.8. ರಂದು ಬೆ.11.ಕ್ಕೆ ದಾನಮ್ಮಗುಡಿ ಆವರಣದಲ್ಲಿ ಬೃಹತ್ ಅಭಿನಂದನಾ ಸಮಾರಂಭ ಹಮ್ಮಿಕೊಳ್ಳಲಾಗಿದೆ. ಎಂದು ಮಂಡಳ ಅಧ್ಯಕ್ಷ ಸಂಗಣ್ಣ ಕಾತರಕಿ ಹೇಳಿದ್ದಾರೆ. ನಗರದ ಕಾನಿಪ. ಕಚೇರಿಯಲ್ಲಿ ಮಾತನಾಡಿ, ಅಂದಿನ ಕಾರ್ಯಕ್ರಮಕ್ಕೆ ಬಾಗಲಕೋಟೆ ಜಿಲ್ಲೆಯ ಜನಪ್ರತಿನಿಧಿಗಳು, ಸಂಘ-ಸಂಸ್ಥೆಯವರು ಹಾಗು ಸಾವಿರಾರು ಕಾರ್ಯಕರ್ತರು, ಅಭಿಮಾನಿಗಳು ಸೇರಲಿದ್ದಾರೆ ಎಂದರು. ಬೃಹತ್ ಮೆರವಣಿಗೆ : ಕಾರ್ಯಕ್ರಮ ಮುಂಚೆ ಬೆ.10.ಕ್ಕೆ ಸಂಗೊಳ್ಳಿ ರಾಯಣ್ಣನ ವೃತ್ತದಿಂದ ಕಡಗಣ್ಣ-ಬಾಲಣ್ಣ ವೃತ್ತ, ಕಲ್ಮೇಶ್ವರ, ಗಾಂಧಿಜಿ, ಶಿವಾಜಿ, ಗಡದನ್ನವರ, ರನ್ನ ವೃತ್ತಗಳ ಮೂಲಕ ದಾನಮ್ಮದೇವಿ ದೇವಸ್ಥಾನದವರೆಗೆ ಸಂಸದರ ಜೊತೆ ತೆರೆದ ವಾಹನದಲ್ಲಿ ಬೃಯತ್ ಮೆರವಣಿಗೆ ಜರುಗಲಿದೆ ಎಂದು ಮುಖಂಡ ನಾಗಪ್ಪ ಅಂಬಿ ಹೇಳಿದರು. ವಿಶೇಷ ಸನ್ಮಾನ : ಕಾರ್ಯಕ್ರಮದಲ್ಲಿ ಸಂಸದರ ಆಯ್ಕೆಗಾಗಿ ವೃತ ಮಾಡಿಕೊಂಡು ಪಾದಯಾತ್ರೆ, ದೀಡ ನಮಸ್ಕಾರ ಇತರೆ ಹರಕೆ ಪೂರೈಸಿದವರಿಗೆ ಹಾಗು ಕೆಎಂಎಫ್. ನೂತನ ನಿರ್ದೇಶಕರಿಗೆ ಇತರರಿಗೆ ಸನ್ಮಾನ ಹಾಗೂ ಕಾರ್ಯಕ್ರಮ.

ಉತ್ತಮ ವಾತಾವರಣ ಸೇವಾದಳದ ಉದ್ದೇಶ

ರಬಕವಿ-ಬನಹಟ್ಟಿ: ಸ್ವಯಂ ಸ್ವಚ್ಛತೆ, ಸುತ್ತಮುತ್ತಲಿನ ಪರಿಸರವನ್ನು ಸ್ವಚ್ಛವಾಗಿಟ್ಟುಕೊಳ್ಳುವುದು, ಹಾಗೂ ಪರಿಸರ ಪ್ರೇಮ, ಸಮಯ ಪ್ರಜ್ಞೆಯನ್ನು ಮಕ್ಕಳಲ್ಲಿ ಬೆಳೆಸುವುದರ ಜೊತೆಗೆ ಸೇವಾ ಮನೋಭಾವ ಬೆಳೆಸುವುದೇ ಸೇವಾದಳದ ಮುಖ್ಯ ಉದ್ದೇಶವೆಂದು ಶಿಕ್ಷಣ ಸಂಯೋಜಕ ಶ್ರೀಶೈಲ ಬುರ್ಲಿ ಹೇಳಿದರು. ರಬಕವಿಯ ಎಮ್.ವ್ಹಿ.ಪಟ್ಟಣ ಸಂಯುಕ್ತ ಪದವಿ ಪೂರ್ವ ಮಹಾವಿದ್ಯಾಲಯದಲ್ಲಿ ಹಮ್ಮಿಕೊಂಡ ಸೇವಾದಳ ಶಿಕ್ಷಕರ ಪುನಶ್ಚೇತನ ಶಿಬಿರ ಸಮಾರಂಭದಲ್ಲಿ ಭಾಗವಹಿಸಿ ಮಾತನಾಡಿದ ಅವರು ಸೇವಾದಳ ದೈಹಿಕ ಶಿಕ್ಷಣದ ಒಂದು ಭಾಗವಾಗಿದ್ದು, ಉತ್ತಮ ವಾತಾವರಣ ನಿರ್ಮಾಣ ಮಾಡುವಲ್ಲಿ ಸೇವಾದಳ ಮುಖ್ಯ ಪಾತ್ರವಹಿಸುತ್ತದೆ. ವಿದ್ಯಾರ್ಥಿಗಳ ಉತ್ತಮ ಜೀವನಕ್ಕೆ ಸೇವಾದಳ ಅಡಿಪಾಯ. ಶಿಬಿರದಲ್ಲಿ ಪಡೆದಿರುವ ತರಬೇತಿಗಳು ತರಗತಿ ಕೋಣೆಗಳಿಗೆ ಹೋದಾಗ ತರಬೇತಿ ಪಡೆದು ಕೊಂಡಿದ್ದು ಸಾರ್ಥಕವಾಗುತ್ತದೆ. ಮಕ್ಕಳಲ್ಲಿ ಶಿಸ್ತನ್ನು ಮೂಡಿಸುವುದು ಮುಖ್ಯವೆಂದರು. ಕೇಂದ್ರ ಸಮೀತಿ ಸದಸ್ಯ ವಿಶ್ವನಾಥ ಪಾಟೀಲ ಹಾಗೂ ಮಹೇಶ ಪತ್ತಾರ ಮಾತನಾಡಿ ರಾಷ್ಟ್ರ ಧ್ವಜ, ರಾಷ್ಟ್ರಗೀತೆಯ ಮಹತ್ವ ಹಾಗೂ ರಾಷ್ಟ್ರಾಭಿಮಾನವನ್ನು ಮಕ್ಕಳಲ್ಲಿ ಮೂಡಿಸಬೇಕಾ ಗಿದೆ. ಮಕ್ಕಳಲ್ಲಿ ಸೇವಾದಳದ ಮಹತ್ವ ತಿಳಿಸುವುದು ಹಾಗೂ ಇಂತಹ ತರಬೇತಿಗಳು ಅವಶ್ಯಕ ಇದರ ಸದುಪಯೋಗ ಮಾಡಿಕೊಳ್ಳಬೇಕೆಂ ದರು. ತಾಲೂಕಾ ಅಧಿನಾಯಕ ಎಂ.ಕೆ. ಜಿಡ್ಡಿಮನಿಯವರನ್ನು ಆಯ್ಕೆ ಮಾಡಲಾಯಿತು. ರಾಜು ನಂದೆಪ್ಪನವರ ಅಧ್ಯಕ್ಷತೆ ವಹಿಸಿ ದ್ದರು. ಸಂಜು ಅಮ್ಮಣಗಿ, ಮಹಾದೇವ ಹೆರಕಲ್ಲ, ಬಿ.ಎಸ್.ಪಾಟೀಲ ಸೇರಿದಂತೆ ಇದ್ದರು.

ಹಾರ್ಮೋನಿಯಂ ವಾದ್ಯ ಕಲಾವಿದ

ರಬಕವಿ ಬನಹಟ್ಟಿ: ಬನಹಟ್ಟಿಯ ಸದಾಶಿವ ತೇಲಿ ಬಹು ಪ್ರತಿಭೆಯ ಕಲಾವಿದರು. ನಟನೆ, ನಿರ್ದೇಶನ ಭಜನಾ ಹಾಡುಗಾರಿಕೆಯ ಜೊತೆಗೆ ತಾಳ ವಾದನ, ದಮಡಿ, ದಪ್ಪಗಳನ್ನು ನುಡಿಸುವುದರ ಜತೆಗೆ ನಮ್ಮಿಂದ ದೂರವಾಗುತ್ತಿರುವ ಕಾಲಪೆಟ್ಟಿಯ ಹಾರ್ಮೋನಿಯಂ ಕಲಾವಿದರಾಗಿ ಗಮನ ಸೆಳೆದಿದ್ದಾರೆ. ಕೆಲವು ದಶಕಗಳ ಹಿಂದ ಪಾರಿಜಾತ, ನಾಟಕ, ಸನ್ನಾಟ ಮತ್ತು ಭಜನಾ ಕಾರ್ಯಕ್ರಮಗಳಲ್ಲಿ ಕಾಲಪೆಟ್ಟಿಗೆ ಹಾರ್ಮೋನಿಯಂ ಬಳಸುತ್ತಿದ್ದರು. ಆದರೆ ಇಂದು ಆಧುನಿಕತೆಗೆ ತಕ್ಕಂತೆ ಸಂಗೀತ ಸಾಧನಗಳು ಕೂಡಾ ಬದಲಾಗ ತೊಡಗಿದವು. ಕಾಲಪೆಟ್ಟಿಗೆ ಹಾರ್ಮೋನಿಯಂ ಬದಲಾಗಿ ಹಾರ್ಮೋನಿಯಂ ಗಳನ್ನು ಬಳಸಲಾಗುತ್ತಿತ್ತು. ಈಗ ಹಾರ್ಮೋನಿಯಂಗಳ ಸ್ಥಾನವನ್ನು ಕ್ಯಾಸಿಯೋಗಳು ತುಂಬಿವೆ. ಕಾಲಪೆಟ್ಟಿಗೆಯ ಹಾರ್ಮೋನಿಯಂ ವಿಶೇಷವಾದ ಸಂಗೀತ ಸಾಧನವಾಗಿದ್ದು, ಶತಮಾನಗಳ ಹಿಂದೆ ಈ ಹಾರ್ಮೋನಿಯಂಗಳನ್ನು ಸಂಕೇಶ್ವರದಲ್ಲಿ ತಯಾರು ಮಾಡುತ್ತಿದ್ದರು. ಜರ್ಮನ್ ಸ್ವರಗಳನ್ನು ಹೊಂದಿರುವ ಕಾಲಪೆಟ್ಟಿಗೆಯ ಹಾರ್ಮೋನಿಯಂಗಳು ಉತ್ತಮ ವಾದವನ್ನು ಹೊರಡಿಸುತ್ತವೆ. ಮೈಕ್‌ಗಳು ಇಲ್ಲದೆ ಇರುವ ಸಂದರ್ಭದಲ್ಲಿ ಇವುಗಳನ್ನು ಬಳಸಲಾಗುತ್ತಿತ್ತು ಎನ್ನುತ್ತಾರೆ ಸದಾಶಿವ ತೇಲಿಯವರು. ಸದಾಶಿವರ ತಂದೆ ಉಳ್ಳಪ್ಪ ಕೂಡಾ ಕಾಲಪೆಟ್ಟಿಗೆಯ ಹಾರ್ಮೋನಿಯಂ ಕಲಾವಿದರು. ತಂದೆಯಿಂದ ಬಳುವಳಿಯಾಗಿ ಬಂದ ಕಲೆಯನ್ನು ಮುಂದುವರೆಸಿಕೊಂಡು ಬಂದಿದ್ದಾರೆ. ಆರವತ್ತರ ಆಸುಪಾಸಿನ ಸದಾಶಿವ ತೇಲಿಯವರು ಕಾಲಪೆಟ್ಟಿಯನ್ನು ಹೊತ್ತುಕೊಂಡೆ ನಾಡಿನ ಸುತ್ತ ಮುತ್ತಲಿನ ಪ್ರಮುಖ ಪ್ರದೇಶಗಳಲ್ಲಿ ಕಲೆಯನ್ನು ಪ್ರದರ್ಶನ ಮಾಡಿದ್ದಾರೆ.

ಯಶಸ್ಸು ಸಾಧನೆಗೆ ಸತತ ಪಯತ್ನ ಅವಶ್ಯ

ರಬಕವಿ-ಬನಹಟ್ಟಿ: ಜೀವನದಲ್ಲಿ ಯಶಸ್ಸನ್ನು ಸಾಧಿಸಲು ಸತತ ಪಯತ್ನ, ಪರಿಶ್ರಮ, ಅಧ್ಯಯನ ಇವುಗಳನ್ನು ಅಳವಡಿಸಿಕೊಳ್ಳಿ ಎಂದು ಜಮಖಂಡಿಯ ಹಿರಿಯ ಉಪವಿಭಾಗಾಧಿಕಾರಿ ಸಂತೋಷ ಕಾಮಗೌಡ ಹೇಳಿದರು. ಅವರು ಶನಿವಾರ ಬನಹಟ್ಟಿಯ ಎಸ್‌ಆರ್‌ಎ ಕಾಲೇಜಿನಲ್ಲಿ ನಡೆದ ಕ್ರೀಡಾ ಮತ್ತು ಸಾಂಸ್ಕೃತಿಕ ಕಾರ್ಯಕ್ರಮ ಉದ್ಘಾಟಿಸಿ ಮಾತನಾಡಿ, ಹುಟ್ಟಿನಿಂದ ಯಾರು ವಿದ್ಯಾವಂತರಲ್ಲ. ನಿಮ್ಮನ್ನು ನೀವು ಎಷ್ಟು ತೊಡಗಿಸಿಕೊಂಡಿದ್ದಿರಿ ಎಂಬುದರ ಮೇಲೆ ಅದು ಅವಲಂಬಿತವಾಗುವದೆಂದರು. ಸಮಯವನ್ನು ಸದುಪಯೋಗಪಡಿಸಿಕೊಳ್ಳಿ, ನಿರ್ದಿಷ್ಟ ಗುರಿ ಹೊಂದಿ, ಸಾಮರ್ಥ್ಯಕ್ಕೆ ತಕ್ಕಂತೆ ಸಾಧನೆ ಮಾಡಿಯೆಂದು ಕಾಮಗೌಡ ತಿಳಿಸಿದರು. ಸಮಾರಂಭದ ಅಧ್ಯಕ್ಷತೆಯನ್ನು ಜೆಎಸ್‌ಎಸ್ ಪ್ರಧಾನ ಕಾರ್ಯದರ್ಶಿ ಎಂ.ಜಿ. ಕೆರೂರ ವಹಿಸಿದ್ದರು. ಪ್ರಾಚಾರ್ಯ ಬಿ. ಆರ್. ಗೊಡ್ಡಾಳೆ, ರಾಮಣ್ಣ ಭದ್ರನ್ನವರ, ಗಂಗಾಧರ ಕೊಕಟನೂರ, ಶ್ರೀಶೈಲ ಯಾದವಾಡ, ಎ. ಬಿರಾದಾರಪಾಟೀಲ, ಎಸ್. ಕೆ. ನಡುವಿನಕೇರಿ, ಎಫ್. ಬಿ. ತಳವಾರ, ಶಂಕರ ಸೊಲ್ಲಾಪುರ, ಡಾ. ಎಸ್. ಎಸ್. ಖಾನಾಪುರ, ಮಾಧವಾನಂದ ಗುಟ್ಲಿ, ಡಾ. ಶಿಲ್ಪಾ ಅಗಡಿ, ಚಿದಾನಂದ ಗಿರಿಸಾಗರ, ಬಿ. ಜಿ. ದುಂಬಾಳೆ, ಆರ್ ಡಿ. ಪಾಠಕ, ವಾಣಿ ಅಚನೂರ, ದಿವ್ಯಾ ಕುಲಕರ್ಣಿ, ಜ್ಯೋತಿ ದಾರಪಾಳ, ಶೃತಿ ಪತ್ತಾರ, ಹಸೀನಾ ಸೈಯದ, ಚಂದ್ರಶೇಖರ ಮಾದರ ಸೇರಿದಂತೆ ಅನೇಕರಿದ್ದರು.

ಸಮಾಚಾರ ಸಣ್ಣದಲ್ಲ

ಅಪರಿಚಿತ ವಾಹನ ಡಿಕ್ಕಿ ಹೊಡೆದು ಇಬ್ಬರ ಮೃತ್ಯು

ಗುಂಡ್ಲುಪೇಟೆ: ಬೈಕ್‌ಗೆ ಅಪರಿಚಿತ ಕಾರೊಂದು ಡಿಕ್ಕಿ ಹೊಡೆದ ಪರಿಣಾಮ ಇಬ್ಬರು ಮೃತಪಟ್ಟಿರುವ ಘಟನೆ ತಾಲೂಕಿನ ಬೇಗೂರು ಗ್ರಾಮದಲ್ಲಿ ನಡೆದಿದೆ. ತಾಲೂಕಿನ ಸೋಮಹಳ್ಳಿ ಗ್ರಾಮದ ನಾಗೇಂದ್ರ(45) ಹಾಗೂ ಮಹದೇವಸ್ವಾಮಿ(48) ಮೃತ ದುರ್ದೈವಿಗಳು. ಇವರು ಬೇಗೂರು ಹೊರ ವಲಯದ ಪೆಟ್ರೋಲ್ ಬಂಕ್‌ವೊಂದರಲ್ಲಿ ಪೆಟ್ರೋಲ್ ತುಂಬಿಸಿಕೊಂಡು ಸೋಮಹಳ್ಳಿ ಗ್ರಾಮಕ್ಕೆ ತೆರಳುವ ವೇಳೆ ಗುಂಡ್ಲುಪೇಟೆ ಕಡೆಯಿಂದ ಬಂದ ಕಾರು ಡಿಕ್ಕಿ ಹೊಡೆದಿದೆ. ಈ ವೇಳೆ ನಾಗೇಂದ್ರ ಸ್ಥಳದಲ್ಲೇ ಸಾವನ್ನಪ್ಪಿದ್ದು, ಮಹದೇವಸ್ವಾಮಿ ಎಂಬುವವರನ್ನು ಮೈಸೂರಿಗೆ ಸಾಗಿಸುವ ಮಾರ್ಗ ಮಧ್ಯೆ ಮೃತಪಟ್ಟಿದ್ದಾರೆ ಎಂದು ತಿಳಿದುಬಂದಿದೆ. ಮೃತದೇಹವನ್ನು ಬೇಗೂರು ಠಾಣೆ ಪೊಲೀಸರು ಸಾರ್ವಜನಿಕ ಆಸ್ಪತ್ರೆಗೆ ರವಾನಿಸಿದ್ದಾರೆ. ಅಪಘಾತದ ದೃಶ್ಯ ಪೆಟ್ರೋಲ್ ಬಂಕ್‌ನ ಸಿಸಿ ಟಿವಿಯಲ್ಲಿ ಸೆರೆಯಾಗಿದ್ದು, ಕಾರಿನ ನಂಬರ್ ಆಧರಿಸಿ ಪೊಲೀಸರು ಪರಾರಿಯಾದ ವಾಹನ ಪತ್ತೆಗೆ ಮುಂದಾಗಿದ್ದಾರೆ. ಈ ಸಂಬಂಧ ಬೇಗೂರು ಠಾಣೆಯಲ್ಲಿ ಪ್ರಕರಣ ದಾಖಲಾಗಿದೆ.

ಲೈಂಗಿಕ ಕಿರುಕುಳ: ನಿವೃತ್ತ ಶಿಕ್ಷಕನ ಬಂಧನ

ಎನ್.ಆರ್.ಪುರ: ಅಪ್ರಾಪ್ತ ವಯಸ್ಸಿನ ಬಾಲಕಿಗೆ ಲೈಂಗಿಕ ಕಿರುಕುಳ ನೀಡಿದ ಆರೋಪದಡಿ ನಿವೃತ್ತ ಶಿಕ್ಷಕನನ್ನು ಬಂಧಿಸಿರುವ ಘಟನೆ ಚಿಕ್ಕಮಗಳೂರು ಜಿಲ್ಲೆಯ ಎನ್.ಆರ್.ಪುರ ತಾಲೂಕಿನಲ್ಲಿ ನಡೆದಿದೆ. ರಾಮಕೃಷ್ಣ ಬಂಧಿತ ನಿವೃತ್ತ ಶಿಕ್ಷಕ. ವಸತಿ ಶಾಲೆಯೊಂದರ 8ನೇ ತರಗತಿಯ ಬಾಲಕಿಗೆ ಲೈಂಗಿಕ ಕಿರುಕುಳ ನೀಡಿದ ಆರೋಪದಡಿ ಎನ್.ಆರ್.ಪುರ ಪೊಲೀಸರು ಬಂಧಿಸಿ ಚಿಕ್ಕಮಗಳೂರು ಪೋಕ್ಸೊ ನ್ಯಾಯಾಲಯಕ್ಕೆ ಹಾಜರುಪಡಿಸಿದ್ದರು. ಆರೋಪಿಯನ್ನು ನ್ಯಾಯಾಧೀಶರು ಜು.18 ವರೆಗೆ ನ್ಯಾಯಾಂಗ ಬಂಧನಕ್ಕೆ ಒಪ್ಪಿಸಿದ್ದಾರೆ.

ರಾಜ್ಯದ ಎಲೆಕ್ಟ್ರಾನಿಕ್ಸ್ ತಯಾರಿಕಾ ಉದ್ಯಮದ ಬೆಳವಣಿಗೆಗೆ ನೆರವು

ಹೈವಿಷನ್ ಜತೆಗೆ ಒಪ್ಪಂದಕ್ಕೆ ಅಂಕಿತ

ಬೆಂಗಳೂರು: ಸೋಲ್‌ನಲ್ಲಿ ರಾಜ್ಯದಲ್ಲಿ ಸ್ಮಾರ್ಟ್‌ಫೋನ್‌ಗಳ ಕ್ಯಾಮೆರಾ ಪರೀಕ್ಷಿಸುವ ಯಂತ್ರಗಳನ್ನು ತಯಾರಿಸುವ ಘಟಕ ಆರಂಭಿಸುವ ಯೋಜನೆಯ ಒಪ್ಪಂದಕ್ಕೆ ದಕ್ಷಿಣ ಕೊರಿಯಾದ ಹೈವಿಷನ್ ಕಂಪನಿಯು ಕರ್ನಾಟಕ ಸರಕಾರದ ಜತೆ ಒಪ್ಪಂದಕ್ಕೆ ಸಹಿ ಹಾಕಿದೆ.

ಕೈಗಾರಿಕಾ ಸಚಿವ ಎಂ. ಬಿ. ಪಾಟೀಲ ನೇತೃತ್ವದ ಉನ್ನತಮಟ್ಟದ ನಿಯೋಗ ಹೈವಿಷನ್ ಸಿಇಒ ಚೋಯಿ ಡೂ-ವನ್ ಅವರನ್ನು ಭೇಟಿಯಾದ ಸಂದರ್ಭದಲ್ಲಿ ಈ ಒಪ್ಪಂದಕ್ಕೆ ಸಹಿ ಹಾಕಲಾಗಿದ್ದು, ಈ ಕ್ಯಾಮರಾ ಇನ್ಸ್ ಪೆಕ್ಷನ್ ಮಷಿನ್ಸ್ ತಯಾರಿಕಾ ಘಟಕವು ಫಾಕ್ಸ್‌ಕಾನ್ ತಯಾರಿಕಾ ಘಟಕದ ಸಮೀಪ ಕಾರ್ಯಾರಂಭ ಮಾಡಲಿದೆ. ಇದರಿಂದ ರಾಜ್ಯದ ಎಲೆಕ್ಟ್ರಾನಿಕ್ಸ್ ತಯಾರಿಕಾ ಉದ್ಯಮದ ಬೆಳವಣಿಗೆಗೆ ನೆರವಾಗಲಿದೆ.

ಎಲೆಕ್ಟ್ರಾನಿಕ್ಸ್ ವಲಯಕ್ಕೆ ದೇಶದಲ್ಲಿಯೇ ಗರಿಷ್ಠ ಮಟ್ಟವಾಗಿರುವ ಶೇ 30-35ರಷ್ಟು ಸಬ್ಸಿಡಿಯನ್ನು ಕರ್ನಾಟಕ ಸರಕಾರ ನೀಡುತ್ತಿರುವುದನ್ನು ಸಚಿವ ಪಾಟೀಲ ಅವರ ಹೈವಿಷನ್ ಕಂಪನಿಯ ಮುಖ್ಯಸ್ಥರ ಗಮನಕ್ಕೆ ತಂದರು. ರಾಜ್ಯದ ಉನ್ನತ ಮಟ್ಟದ ನಿಯೋಗವು ಎಲ್‌ಎಕ್ಸ್ ಇಂಟರ್‌ನ್ಯಾಷನಲ್ ಕಾರ್ಪ್, ಸ್ಯಾಮ್‌ಸಂಗ್ ಎಲೆಕ್ಟ್ರಾನಿಕ್ಸ್ ಮುಖ್ಯಸ್ಥರನ್ನೂ ಭೇಟಿಯಾಗಿ ಮಾತುಕತೆ ನಡೆಸಿತು. ಎಲ್ ಎಕ್ಸ್ ಇಂಟರ್‌ನ್ಯಾಷನಲ್ ಕಾರ್ಪ್ ಮುಖ್ಯಸ್ಥರ ಭೇಟಿ ಸಂದರ್ಭದಲ್ಲಿ ವಿದ್ಯುತ್‌ಚಾಲಿತ ವಾಹನ, ಬ್ಯಾಟರಿ ತಯಾರಿಕೆ ಸಾಧ್ಯತೆ ಮತ್ತು ವಹಿವಾಟು ವಿಸ್ತರಣೆ ಅವಕಾಶಗಳ ಬಗ್ಗೆ ಸಚಿವ ಪಾಟೀಲ ಅವರು ಚರ್ಚೆ ನಡೆಸಿದರು.

ಸ್ಯಾಮ್‌ಸಾಂಗ್ ಎಲೆಕ್ಟ್ರಾನಿಕ್ಸ್ ಮುಖ್ಯಸ್ಥರ ಜತೆಗಿನ ಭೇಟಿ ಸಂದರ್ಭದಲ್ಲಿ ಸ್ಮಾರ್ಟ್‌ಫೋನ್, ಎಲೆಕ್ಟ್ರಾನಿಕ್ಸ್, ಬ್ಯಾಟರಿ ಸೆಲ್ ತಯಾರಿಕೆಗೆ ಕರ್ನಾಟಕದಲ್ಲಿ ಇರುವ ಅನುಕೂಲಗಳನ್ನು ನಿಯೋಗವು ಮನವರಿಕೆ ಮಾಡಿಕೊಟ್ಟಿತು. ಸೆಮಿಕಂಡಕ್ಟರ್, ವಿದ್ಯುತ್‌ಚಾಲಿತ ವಾಹನ, ಜೈವಿಕ ತಂತ್ರಜ್ಞಾನ ವಲಯಗಳಲ್ಲಿ ಕರ್ನಾಟಕವು ಉತ್ಕೃಷ್ಟ ಮೂಲಸೌಲಭ್ಯ, ಪರಿಣತ ತಂತ್ರಜ್ಞರು, ಪೂರಕ ಪರಿಸರದ ನೆರವಿನಿಂದ ಜಾಗತಿಕ ಆವಿಷ್ಕಾರದಲ್ಲಿ ಮುನ್ನಡೆ ಸಾಧಿಸುತ್ತಿರುವುದನ್ನು ವಿವರಿಸಲಾಗಿದೆ.

ಸ್ಯಾಮ್‌ಸಂಗ್ ಅಧಿಕಾರಿಗಳ ಸಭೆ ನಡೆಸಿದ ಕೈಗಾರಿಕಾ ಸಚಿವ ಎಂ.ಬಿ.ಪಾಟೀಲ್.

ತಜ್ಞ ವೈದ್ಯರ ಹುದ್ದೆ ಭರ್ತಿಗೆ ಕ್ರಮ; ದಿನೇಶ್ ಗುಂಡೂರಾವ್

ಸುಳ್ಯ: ಆಸ್ಪತ್ರೆಯಲ್ಲಿ ವಿಶೇಷ ತಜ್ಞ ವೈದ್ಯರ ನೇಮಕಕ್ಕೆ ಸರಕಾರ ಅನುಮತಿ ನೀಡಿದೆ. ಆದರೆ ದೂರ ಇರುವ ತಾಲೂಕುಗಳಿಗೆ ಬರಲು ಹಲವು ಮಂದಿ ಹಿಂಜರಿಯುತ್ತಿರುವುದರಿಂದ ನೇಮಕಕ್ಕೆ ಹಿನ್ನಡೆಯಾಗಿದೆ.ಮುಂದಿನ ತಿಂಗಳು ಆಗಸ್ಟ್, ಸೆಪ್ಟೆಂಬರ್‌ನಲ್ಲಿ ಪೋಸ್ಟ್ ಗ್ರಾಜುಯೇಷನ್ ಪೂರ್ಣಗೊಳ್ಳಲಿರುವವರಿಗೆ, ಅವರನ್ನು ಬಳಸಿಕೊಂಡು ಕಡ್ಡಾಯವಾಗಿ ರಾಜ್ಯದ ಸರ್ಕಾರಿ ಆಸ್ಪತ್ರೆಗಳಲ್ಲಿ ಖಾಲಿ ಇರುವ ತಜ್ಞರ ಹುದ್ದೆಗಳನ್ನು ಭರ್ತಿ ಮಾಡುತ್ತೇವೆ ಎಂದು ಆರೋಗ್ಯ ಮತ್ತು ಕುಟುಂಬ ಕಲ್ಯಾಣ ಸಚಿವ ದಿನೇಶ್ ಗುಂಡೂರಾವ್ ಹೇಳಿದ್ದಾರೆ.

ಅವರು ಸುಳ್ಯದಲ್ಲಿ ಶನಿವಾರ ಪತ್ರಕರ್ತರ ಜೊತೆ ಮಾತನಾಡಿದರು. ಈ ಹಿಂದಿನ ಸರಕಾರ ಕೂಡ ಆರೋಗ್ಯ ಇಲಾಖೆಯಲ್ಲಿ ಯಾವುದೇ ನೇಮಕಾತಿ ನಡೆಸಿಲ್ಲ. ನಾವು ಈಗಾಗಲೇ ಹುದ್ದೆಗಳ ನೇಮಕಾತಿಗೆ ಪ್ರಸ್ತಾವನೆ ಸಲ್ಲಿಸಿದ್ದೇವೆ. ಹುದ್ದೆ ಭರ್ತಿ ಆಗುವವರೆಗೆ ಪರ್ಯಾಯ ವ್ಯವಸ್ಥೆಗೆ ಸೂಚಿಸಲಾಗುವುದು ಎಂದರು..

ಜು.12 ರಿಂದ 45 ದಿನ ಸಂಸದ ಬೊಮ್ಮಾಯಿ ಪರ್ಯಟನೆ

ಶಿಗ್ಗಾವಿ ಉಪಚುನಾವಣೆಗೆ ಬಿಜೆಪಿ ಸಿದ್ಧತೆ

ಹಾವೇರಿ: ನಾನು ರಾಜಕೀಯವಾಗಿ ಬೆಳೆಯಲು ಶಿಗ್ಗಾವಿ ಜನರ ಆಶೀರ್ವಾದ ಕಾರಣ, ಜುಲೈ 12 ರಿಂದ ಒಂದುವರೆ ತಿಂಗಳುಗಳ ಕಾಲ ಕ್ಷೇತ್ರದಲ್ಲಿ ಧನ್ಯವಾದ ಯಾತ್ರೆ ಮಾಡುತ್ತೇನೆ ಎಂದು ಸಂಸದ ಬಸವರಾಜ್ ಬೊಮ್ಮಾಯಿ ಹೇಳಿದರು.

ಶನಿವಾರ ಶಿಗ್ಗಾವಿಯಲ್ಲಿ ಸುದ್ದಿಗೋಷ್ಠಿ ನಡೆಸಿದ ಬೊಮ್ಮಾಯಿ, ಶಿಗ್ಗಾವಿ ಉಪಚುನಾವಣೆ ವಿಚಾರವಾಗಿ ಅಶೋಕ ಅವರ ನೇತೃತ್ವದಲ್ಲಿ ಸಮಿತಿ ಮಾಡಿದ್ದೇವೆ. ಪಕ್ಷದಿಂದ ಸಮೀಕ್ಷೆ ಮಾಡಿಸುತ್ತಿದ್ದೇವೆ. ಶಿಗ್ಗಾವಿಯಲ್ಲಿ ಪೋಸ್ಟರ್ ಭರಾಟೆ ನಡೆಯುವುದಿಲ್ಲ ಎಂದರು.

ಪರಿಶಿಷ್ಟರ ಹಣಕ್ಕೆ ಕೈಹಾಕಿದ ರಾಜ್ಯ ಸರಕಾರ : ರಾಜ್ಯ ಸರಕಾರ ದಿವಾಳಿ ಆಗಿರೋದು ಪ್ರತಿಯೊಂದು ಹೆಜ್ಜೆಯಲ್ಲಿ ಪ್ರದರ್ಶನ ಮಾಡುತ್ತಿದೆ. ಸರಕಾರಕ್ಕೆ ಜನಹಿತ ಮುಖ್ಯವಲ್ಲ. ಎಸ್‌ಸಿ, ಎಸ್‌ಟಿಯವರ ಹಣ ಗ್ಯಾರಂಟಿ ಯೋಜನೆಗಳಿಗೆ 14 ಸಾವಿರ ಕೋಟಿ ವರ್ಗಾವಣೆ ಮಾಡಿದ್ದಾರೆ.ಈ ಸಮುದಾಯಗಳಿಗೆ ಸರಕಾರ ಮೋಸ ಮಾಡುತ್ತಿದೆ. ಈ ಹಣ ಎಸ್‌ಸಿ -ಎಸ್‌ಟಿ ಜನಾಂಗದ ಅಭಿವೃದ್ಧಿಗೆ ಬಳಕೆ ಆಗಬೇಕಿತ್ತು. ಆ ಎಲ್ಲ ಹಣ ಗ್ಯಾರಂಟಿಗೆ ಹೋಗುತ್ತಿದೆ. ಇದು ಕಾನೂನು ಉಲ್ಲಂಘನೆ ಆಗಿದೆ.ರಾಜಕಾರಣಕ್ಕಾಗಿ, ವೋಟಿಗಾಗಿ ದುರ್ಬಳಕೆ ಆಗುತ್ತಿದೆ.

ಡೆಂಗ್ಯೂ ಪ್ರಕರಣದಲ್ಲಿ ಹಾವೇರಿ ಜಿಲ್ಲಾಡಳಿತ ಮುಂಜಾಗ್ರತಾ ಕ್ರಮ ಕೈಗೊಳ್ಳುತ್ತಿಲ್ಲ. ಮಂತ್ರಿಗಳು ಕೇವಲ ಸಭೆ ಮಾಡುತ್ತಿದ್ದಾರೆ. ಚಿಕಿತ್ಸೆ ಸಿಗದಿದ್ದರೆ ಸಾವು -ನೋವುಗಳಾಗುತ್ತದೆ, ಜನ ಪರದಾಡುತ್ತಿದ್ದಾರೆ. ಆರೋಗ್ಯ ಇಲಾಖೆ ಸಂಪೂರ್ಣ ವಿಫಲವಾಗಿದ್ದು, ಡಿಎಚ್ ಓ ವರ್ಗಾವಣೆ ಮಾಡಬೇಕು.

-ಬಸವರಾಜ ಬೊಮ್ಮಾಯಿ, ಹಾವೇರಿ ಸಂಸದ

25 ಸಾವಿರ ಕೋಟಿ ಹಣ ಬಳಕೆ ಮಾಡಿಕೊಂಡಿದ್ದಾರೆ. ಹಿಂದುಳಿದ ವರ್ಗಗಳ ಚಾಂಪಿಯನ್ ಅಂತಾ ಹೇಳುವವರು ಆ ವರ್ಗಗಳಿಗೆ ಕಡಿಮೆ ಹಣ ಇಟ್ಟಿದ್ದಾರೆ. ಖಜಾನೆ ಸುಭದ್ರವಾಗಿದೆ ಅನ್ನುತ್ತೀರಿ ಆದರೆ ಪರಿಶಿಷ್ಟ ಜೇಬಿಗೆ ಯಾಕೆ ಕೈ ಹಾಕಿದ್ದೀರಿ ಎಂದು ಬಸವರಾಜ ಬೊಮ್ಮಾಯಿ ಕಿಡಿಕಾರಿದರು.

ತುಂಗಭದ್ರಾ ತಟದಲ್ಲಿ ಅಪರೂಪದ ನೀರುನಾಯಿ

ದಾವಣಗೆರೆ: ಹರಿಹರದ ಬಳಿ ಇರುವ ರಾಜನಹಳ್ಳಿ ಜಾಕ್ ವೆಲ್ ಬಳಿ ಜಿಲ್ಲೆಯ ಜೀವನದಿ ತುಂಗಭದ್ರೆಯ ತಟದಲ್ಲಿ ಅಪರೂಪದ ನೀರು ನಾಯಿಗಳು ಕಾಣಿಸಿಕೊಂಡಿವೆ.

ದಾವಣಗೆರೆಯ ಹರಿಹರದ ಬಳಿ ಇರುವ ರಾಜನಹಳ್ಳಿ ಜಾಕ್‌ವೆಲ್ ಬಳಿ ಕಾಣಿಸಿಕೊಂಡ ನೀರು ನಾಯಿಗಳ ಹಿಂಡು ಕಂಡು ಜನರು ಅಚ್ಚರಿಗೊಳಗಾಗಿದ್ದಾರೆ. ಸಾಮಾನ್ಯವಾಗಿ ಕಾಣಿಸದ ನೀರುನಾಯಿ ತುಂಗಭದ್ರಾ ನದಿ ದಂಡೆಯಲ್ಲಿ ಆಟವಾಡುವ ದೃಶ್ಯಗಳನ್ನು ಮೊಬೈಲ್ ನಲ್ಲಿ ಸೆರೆ ಹಿಡಿಯುತ್ತಿರುವುದು ಕಂಡುಬ ರುತ್ತಿದೆ. ಕೇವಲ ಆಣೆಕಟ್ಟು ಭಾಗದಲ್ಲಿ ಕಾಣಿಸುವ ನೀರು ನಾಯಿಗಳು ನದಿಯ ತಟದಲ್ಲಿ ಇತ್ತೀಚಿನ ದಿನಗಳಲ್ಲಿ ಕಾಣಿಸಿಕೊಂಡಿರುವುದು ವಿಶೇಷ.

ತಿಂಗಳೊಳಗಾಗಿ ವರದಿ ನೀಡುವಂತೆ ಸೂಚನೆ

← ಮೊದಲಪುಟದಿಂದ

ಆದರೆ ವಿವಿಧ ರೈತ ಸಂಘಟನೆಗಳು ಜನಪ್ರತಿನಿಧಿಗಳ ನೇತೃತ್ವದಲ್ಲಿ ಪ್ರತಿಭಟನೆ ಹಾಗೂ ಧರಣಿಗಳು ನಡೆಯುತ್ತಿವೆ ಎಂದು ಕಾವೇರಿ ನೀರಾವರಿ ನಿಗಮದ ವ್ಯವಸ್ಥಾಪಕ ನಿರ್ದೇಶಕರು ಸರಕಾರಕ್ಕೆ ಪತ್ರ ಬರೆದಿದ್ದಾರೆ.

ಈ ಹಿನ್ನೆಲೆಯಲ್ಲಿ ಉಪಮುಖ್ಯಮಂತ್ರಿ ಡಿ.ಕೆ.ಶಿವಕುಮಾರ್, ತುಮಕೂರು ಜಿಲ್ಲಾ ಸಚಿವರು, ಜನಪ್ರತಿನಿಧಿಗಳು ಹಾಗೂ ವಿವಿಧ ಸಂಘಟನೆಗಳೊಂದಿಗೆ ಸಭೆ ನಡೆಸಿದ್ದರು. ಸಭೆಯಲ್ಲಿ ಕೇಳಿಬಂದ ಸಲಹೆಯಂತೆ ತುಮಕೂರು ಶಾಖಾ ಕಾಲುವೆ ಜಾಲದ ಪ್ರಾರಂಭದಲ್ಲಿ ನಿಗದಿಪಡಿಸಿದ ನೀರು ಹರಿಸಲು ಉಂಟಾಗಬಹುದಾದ ತೊಂದರೆಗಳನ್ನು ಪರಿಹರಿಸಲು ಹಾಗೂ ತುಮಕೂರು ಶಾಖಾ ಕಾಲುವೆಯ ವಿವಿಧ ಭಾಗಗಳಿಗೆ ನಿಗದಿಯಾಗಿರುವ ನೀರನ್ನು ಹರಿಸಲು ಕೈಗೊಳ್ಳಬಹುದಾದ ನೀರು ನಿರ್ವಹಣಾ ಕ್ರಮಗಳಾದ ಹಾಗೂ ನಿಯಮಗಳ ಬಗ್ಗೆ ಅಧ್ಯಯನ ನಡೆಸಲು ತಾಂತ್ರಿಕ ಸಮಿತಿ ರಚಿಸಲಾಗಿದೆ.

ಸಮಿತಿಯಲ್ಲಿ ಯಾರ‍್ಯಾರು?: ನಿವೃತ್ತ ಮುಖ್ಯ ಎಂಜಿನಿಯರ್ ಅರವಿಂದ ಡಿ. ಕಣಗಿಲೆ ಸಮಿತಿ ಅಧ್ಯಕ್ಷರಾಗಿದ್ದು, ನಿವೃತ್ತ ಪ್ರಧಾನ ಎಂಜಿನಿಯರ್ ಕೆ.ಬಾಲಕೃಷ್ಣ, ನಿವೃತ್ತ ಮುಖ್ಯ ಎಂಜಿನಿಯರ್ ಶಂಕರೇಗೌಡ, ಎಂ.ಜಿ.ಶಿವಕುಮಾರ್ ಸದಸ್ಯರಾಗಿದ್ದು, ಹೇಮಾವತಿ ನಾಲಾ ವೃತ್ತದ ಅಧೀಕ್ಷಕ ಎಂಜಿನಿಯರ್ ಸದಸ್ಯ ಕಾರ್ಯದರ್ಶಿಯಾಗಿದ್ದಾರೆ.

ರಾಜ್ಯದಲ್ಲಿ ಡ್ರಗ್ಸ್ ದಂಧೆಗೆ ಕಡಿವಾಣ ಬಿದ್ದಿಲ್ಲವೇಕೆ?

← ಮೊದಲಪುಟದಿಂದ

ಇವರೆಲ್ಲರೂ ಜಾಗೃತರಾಗಲು ಪೊಲೀಸ್ ಅಧಿಕಾರಿಗಳು ಮೇಲಿಂದ ಮೇಲೆ ಭೇಟಿ ನೀಡಬೇಕು. ಕನಿಷ್ಠ ಒಂದು ತಿಂಗಳಲ್ಲಿ ಮೂರು ಠಾಣೆಗಳಿಗೆ ಭೇಟಿ ನೀಡಿ ಜನಸಂಪರ್ಕ ಮಾಡಿದರೆ ವಿಷಯ ತಿಳಿಯುತ್ತದೆ ಎಂದು ಅಭಿಪ್ರಾಯಪಟ್ಟರು.

ರಿಯಲ್ ಎಸ್ಟೇಟ್ ಮಾಡುವವರೊಂದಿಗೆ ಪೊಲೀಸರು ಯಾವುದೇ ಕಾರಣಕ್ಕೂ ಶಾಮೀಲಾಗಬಾರದು. ಇವರೇ ಸ್ವತಃ ರಿಯಲ್ ಎಸ್ಟೇಟ್ ಮಾಡುವುದು ತಿಳಿದರೆ ಕಠಿಣ ಕ್ರಮ ಜರುಗಿಸಲಾಗುವುದು. ಎಸ್‌ಪಿ, ಡಿಸಿಪಿ, ಐಜಿ, ಪೊಲೀಸ್ ಆಯುಕ್ತರು ಪ್ರತಿ ದಿನ ಒಂದು ಪೊಲೀಸ್ ಠಾಣೆಗೆ ಭೇಟಿ ನೀಡಲೇಬೇಕು. ಸ್ಥಳೀಯ ಜನರನ್ನು ಭೇಟಿ ಮಾಡಿ ಇಲ್ಲಿನ ಸಮಸ್ಯೆಗಳೇನು ಎಂದು ಅರಿಯಬೇಕು ಎಂದು ಸೂಚನೆ ನೀಡಿದರು.

ಸ್ಥಳೀಯ ಸಂಸ್ಥೆ ಚುನಾವಣೆಯೇ ಬಿಜೆಪಿಯ ಮುಂದಿನ ಟಾರ್ಗೆಟ್

← ಮೊದಲಪುಟದಿಂದ

ಈ ಚುನಾವಣೆಗಳಿಗೆ ಈಗಿನಿಂದಲೇ ಸಿದ್ಧತೆ ಆರಂಭಿಸಲು ತೀರ್ಮಾನಿಸಿದ್ದು, ವಿಶೇಷ ಕಾರ್ಯಕಾರಿಣಿಯಲ್ಲಿ ಈ ಎಲ್ಲ ವಿಷಯಗಳ ಬಗ್ಗೆ ಚರ್ಚಿಸಲಾಗಿದೆ.

ಮುಂದಿನ ಐದಾರು ತಿಂಗಳಲ್ಲಿ, ಬೂತ್ ಮಟ್ಟದಲ್ಲಿ ಪಕ್ಷ ಸಂಘಟಿಸಲು ತೀರ್ಮಾನಿಸಿದೆ ಎಂದು ತಿಳಿದುಬಂದಿದೆ.

ಇದಕ್ಕೆ ಪೂರಕವಾಗಿ ರಾಜ್ಯ ಬಿಜೆಪಿ ಪ್ರಭಾರಿಯಾಗಿ ರಾಧಾಮೋಹನ್ ದಾಸ್ ಹಾಗೂ ಸಹ ಪ್ರಭಾರಿಯಾಗಿ ತೆಲಂಗಾಣದ ಶಾಸಕ ಸುಧಾಕರ್ ರೆಡ್ಡಿ ಅವರನ್ನು ನೇಮಿಸಲಾಗಿದೆ. ಪ್ರಭಾರಿಗಳ ಬದಲಾವಣೆಯೊಂದಿಗೆ, ಸಂಘಟನೆಯಲ್ಲಿ ಹೊಸ ಉತ್ಸಾಹ ತರುವ ಪ್ರಯತ್ನಕ್ಕೆ ನಾಯಕರು ಮುಂದಾಗಿದ್ದಾರೆ ಎನ್ನಲಾಗಿದೆ.

ವಿವಿಧ ಗುಂಪುಗಳಾಗಿ ಹೋರಾಟ: ಸರಕಾರದ ವಿರುದ್ಧದ ಹೋರಾಟಗಳು ರಾಜ್ಯಾದ್ಯಂತ ನಡೆಸಲು ಬಿಜೆಪಿ ತೀರ್ಮಾನಿಸಿದೆ. ಇಷ್ಟು ದಿನ ಬೆಂಗಳೂರಿನಲ್ಲಿ ರಾಜ್ಯಮಟ್ಟದ ನಾಯಕರು ಪ್ರತಿಭಟನೆ ನಡೆಸುವುದು, ಜಿಲ್ಲಾ ಕೇಂದ್ರಗಳಲ್ಲಿ ಸ್ಥಳೀಯ ನಾಯಕರು ಹೋರಾಡುವುದು ಎನ್ನುವ ನಿಯಮವಿತ್ತು. ಬೆಂಗಳೂರು ಕೇಂದ್ರಿತವಾಗಿ ಹೋರಾಟ ನಡೆಯುವುದರಿಂದ ಪಕ್ಷಕ್ಕೆ ಬೆಂಗಳೂರಿನ ಆಚೆ ಹೋರಾಟಗಳಿಗೆ ಹೆಚ್ಚಿನ ಪ್ರಚಾರ ಹಾಗೂ ಪ್ರತಿಕ್ರಿಯೆ ಸಿಗುವುದಿಲ್ಲ. ಆದ್ದರಿಂದ ಇನ್ನು ಮುಂದೆ ಬಿಜೆಪಿ ರಾಜ್ಯಾಧ್ಯಕ್ಷ ಬಿ.ವೈ.ವಿಜಯೇಂದ್ರ, ಪ್ರತಿಪಕ್ಷ ನಾಯಕ ಆರ್.ಅಶೋಕ ಸೇರಿದಂತೆ ಪ್ರಮುಖ ನಾಯಕರ ನೇತೃತ್ವದಲ್ಲಿ ಐದಾರು ತಂಡಗಳನ್ನು ರಚಿಸಿ, ಒಂದೊಂದು ತಂಡ ಒಂದೊಂದು ಪ್ರಾಂತ್ಯದಲ್ಲಿ ಪ್ರತಿಭಟನೆ ನಡೆಸಲು ಸಿದ್ಧತೆ ನಡೆಸಿಕೊಳ್ಳಲಾಗಿದೆ ಎಂದು ತಿಳಿದುಬಂದಿದೆ.

ಶಾಸಕಾಂಗ ನಾಯಕ ಆಯ್ಕೆ ಹೊಣೆ ಎಚ್ಡಿಡಿ ಹೆಗಲಿಗೆ

← ಮೊದಲಪುಟದಿಂದ

ಕುಮಾರಸ್ವಾಮಿ ಅವರು ಲೋಕಸಭೆಗೆ ಚುನಾಯಿತರಾದ ಮೇಲೆ ಶಾಸಕ ಸ್ಥಾನಕ್ಕೆ ರಾಜೀನಾಮೆ ನೀಡಿರುವುದರಿಂದ ಶಾಸಕಾಂಗ ಪಕ್ಷದ ಸ್ಥಾನ ತೆರವಾಗಿದೆ. ಆ ಸ್ಥಾನಕ್ಕೆ ಹಿರಿಯ ಶಾಸಕ ಜಿ.ಟಿ.ದೇವೇಗೌಡರು, ಎಚ್.ಡಿ. ರೇವಣ್ಣ ಸೇರಿದಂತೆ ಹಲವರ ಹೆಸರುಗಳು ಕೇಳಿಬಂದಿವೆ. ದೇವೇಗೌಡರು ಮತ್ತು ಕುಮಾರಸ್ವಾಮಿಯವರು ನೇಮಕ ಮಾಡುವವರು ಶಾಸಕಾಂಗ ಪಕ್ಷದ ನಾಯಕರಾಗಲಿದ್ದಾರೆ.

- ಎಚ್‌ಡಿಕೆ, ದೇವೇಗೌಡರಿಗೆ ಅಧಿಕಾರ ನೀಡಿದ ನಾಯಕರು
- ಜು.16ರಿಂದ ಆರಂಭವಾಗಲಿರುವ ವಿಧಾನಸಭಾ ಕಲಾಪದ ವೇಳೆಗೆ ಹೆಸರನ್ನು ಪ್ರಕಟಿಸುವ ಸಾಧ್ಯತೆ

ಮಳೆಗಾಲದ ಅಧಿವೇಶನದಲ್ಲಿ ಯಾವ ರೀತಿ ಹೋರಾಟ ನಡೆಸಬೇಕು, ಜನರ ಸಮಸ್ಯೆಗಳನ್ನು ಹೇಗೆ ಪ್ರಸ್ತಾಪಿಸಬೇಕು ಎಂಬ ಬಗ್ಗೆ ಕುಮಾರಸ್ವಾಮಿ ಅವರು ಶಾಸಕರೊಂದಿಗೆ ಚರ್ಚಿಸಿದ್ದಾರೆ. ಪೂರ್ವ ಸಿದ್ಧತೆ ಮಾಡಿಕೊಂಡು ಅಧಿವೇಶನದಲ್ಲಿ ಭಾಗಿಯಾಗಬೇಕು, ಜನರು ಅಧಿವೇಶನದಲ್ಲಿ ನಾವು ನಡೆಸುವ ಹೋರಾಟ ಬೆಳಕು ಚೆಲ್ಲುವ ವಿಚಾರವನ್ನು ಗಮನಿಸುತ್ತಾರೆ ಎಂದು ಸಲಹೆ ನೀಡಿದ್ದಾರೆ ಎನ್ನಲಾಗಿದೆ. ಸಭೆಯಲ್ಲಿ ಶಾಸಕ ಸುರೇಶ್ ಬಾಬು, ವೆಂಕಟಶಿವಾರೆಡ್ಡಿ, ಸಮೃದ್ಧಿ ಮಂಜುನಾಥ್, ಸ್ವರೂಪ್, ಎಂ.ಪಿ.ಕೃಷ್ಣಪ್ಪ, ಶಾರದಾ ಪುರ್ಯಾ ನಾಯ್ಕ್, ಹರೀಶ್‌ಗೌಡ, ನೇಮಿರಾಜ ನಾಯಕ್, ಜವರಾಯಿಗೌಡ ಸೇರಿದಂತೆ ಅನೇಕರಿದ್ದರು.

ಜೆಡಿಎಸ್ ಶಾಸಕಾಂಗ ಪಕ್ಷದ ನಾಯಕನ ಆಯ್ಕೆ ಅಧಿಕಾರ ನೀಡಿದ್ದು, ಈ ಬಗ್ಗೆ ಪಕ್ಷದ ರಾಷ್ಟ್ರೀಯ ಅಧ್ಯಕ್ಷ ಎಚ್.ಡಿ.ದೇವೇಗೌಡರ ಜತೆ ಚರ್ಚಿಸಿ ನಿರ್ಧಾರ ಕೈಗೊಳ್ಳಲಾಗುವುದು. ಶಾಸಕಾಂಗ ಪಕ್ಷದ ನಾಯಕನ ಆಯ್ಕೆ ಬಗ್ಗೆ ಶಾಸಕರ ಜತೆ ಸುದೀರ್ಘ ಚರ್ಚೆ ನಡೆಸಿ ಅಭಿಪ್ರಾಯ ಸಂಗ್ರಹಿಸಲಾಗಿದ್ದು, ದೇವೇಗೌಡರ ಜತೆ ಚರ್ಚಿಸಿ ನಿರ್ಧಾರ ತೆಗೆದುಕೊಳ್ಳಲಾಗುವುದು.

-ಎಚ್.ಡಿ.ಕುಮಾರಸ್ವಾಮಿ ಕೇಂದ್ರ ಸಚಿವ

ಕರ್ನಾಟಕ ಸರ್ಕಾರ
ಜಿಲ್ಲಾ ಆರೋಗ್ಯ ಮತ್ತು ಕುಟುಂಬ ಕಲ್ಯಾಣ ಇಲಾಖೆ, ಕೊಪ್ಪಳ
ಜಿಲ್ಲಾ ಆಡಳಿತ ಆವರಣ, ಕೊಪ್ಪಳ
ದೂರವಾಣಿ ಸಂಖ್ಯೆ: 08539-221660 E-Mail : dhokoppal@gmail.com
ಕ್ರ.ಸಂ/ಜಿ.ಆ.ಕು.ಕ.ಇ/ಕೊಪ್ಪಳ/ಎನ್.ಕ್ಯೂ.ಎ.ಎಸ್./ಉಪ/15ನೇಹ2024-25 ದಿನಾಂಕ: 05-07-2024
ಟೆಂಡರ್ ಪ್ರಕಟಣೆ (ಇ-ಪ್ರಕ್ಯೂರ್‌ಮೆಂಟ್ ಮೂಲಕ) ದ್ವಿಲಕೋಟೆ ಪದ್ಧತಿ.
ವಿಷಯ:- 2024-25ನೇ ಸಾಲಿನ ರಾಷ್ಟ್ರೀಯ ಆರೋಗ್ಯ ಅಭಿಯಾನದಡಿಯಲ್ಲಿನ ಎನ್.ಕ್ಯೂ.ಎ.ಎಸ್. ಕಾರ್ಯಕ್ರಮದಡಿಯಲ್ಲಿ ರೋಗನಿರ್ಣಯ ಉಪಕರಣಗಳನ್ನು ಆಯ್ದ 35 ಪ್ರಾಥಮಿಕ ಆರೋಗ್ಯ ಕೇಂದ್ರಗಳಿಗೆ ಮತ್ತು 3 ನಗರ ಪ್ರಾಥಮಿಕ ಆರೋಗ್ಯ ಕೇಂದ್ರಗಳಿಗೆ ಖರೀದಿಸಲು ಟೆಂಡರ ಪ್ರಕಟಣೆ ನೀಡಲು ಕೋರಿ.
ಕೊಪ್ಪಳ ಜಿಲ್ಲೆಯ ರಾಷ್ಟ್ರೀಯ ಆರೋಗ್ಯ ಅಭಿಯಾನ ಯೋಜನೆ ಅಡಿಯಲ್ಲಿ 2024-25ನೇ ಸಾಲಿನ ರಾಷ್ಟ್ರೀಯ ಆರೋಗ್ಯ ಅಭಿಯಾನದಡಿಯಲ್ಲಿ ಎನ್.ಕ್ಯೂ.ಎ.ಎಸ್. ಕಾರ್ಯಕ್ರಮದಡಿಯಲ್ಲಿ ರೋಗನಿರ್ಣಯ ಉಪಕರಣಗಳನ್ನು ಆಯ್ದ 35 ಪ್ರಾಥಮಿಕ ಆರೋಗ್ಯ ಕೇಂದ್ರಗಳಿಗೆ ಮತ್ತು 3 ನಗರ ಪ್ರಾಥಮಿಕ ಆರೋಗ್ಯ ಕೇಂದ್ರಗಳಿಗೆ ಖರೀದಿಸಲು ಟೆಂಡರ ಕರೆಯಲಾಗಿದ್ದು. (ಇಂಡೆಂಟ್ ಸಂಖ್ಯೆ: DHFWS/2024-25/IND0715) ಸದರಿ ಟೆಂಡರನ್ನು ಕರ್ನಾಟಕ ಪಾರದರ್ಶಕ ಅಧಿನಿಯಮ 1999 ನಿಯಮಗಳು 2000 ರ ಮೇರೆಗೆ ದ್ವಿ-ಲಕೋಟೆ ಪದ್ಧತಿಯಲ್ಲಿಇ-ಪ್ರೊಕ್ಯೂರ್‌ಮೆಂಟ್ ಮೂಲಕ ಟೆಂಡರ್‌ನ್ನು ಅಹ್ವಾನಿಸಲಾಗಿದೆ. ಟೆಂಡರ್ ಅಂದಾಜು ಮೊತ್ತ ರೂ.1,13,28,700/- ಹೆಚ್ಚಿನ ವಿವರಗಳನ್ನು ಇ-ಪ್ರೊಕ್ಯೂರ್‌ಮೆಂಟ್ ವಿಳಾಸ http://kppp.karnataka.gov.in ರಲ್ಲಿ ಪರಿಶೀಲಿಸಿ ಸೂಕ್ತ ದಾಖಲಾತಿಗಳೊಂದಿಗೆ ಟೆಂಡರ್ ಸಲ್ಲಿಸಬಹುದು. ಇ-ಪೋರ್ಟಲ್‌ನಲ್ಲಿ ಕಾಣಿಸಿದ ಷರತ್ತು ಮತ್ತು ನಿಬಂಧನೆಗಳು ಹಾಗೂ ಇತರೆ ವಿವರಗಳನ್ನು ಗಮನಿಸಿ ಕ್ರಮ ವಹಿಸುವುದು. ವಿವರ ಈ ಕೆಳಕಂಡಂಡತೆ ಇರುತ್ತದೆ.
(1) ಟೆಂಡರ ಎನ್.ಐ.ಟಿ. ಪಬ್ಲಿಷನ್ ದಿನಾಂಕ: 08/07/2024 ಬೆಳಿಗ್ಗೆ 11:00 (2) ಟೆಂಡರ ಕುರಿತು ಮಾಹಿತಿ ಪಡೆಯಲು ಕೊನೆಯ ದಿನಾಂಕ ಮತ್ತು ಸಮಯ 06/08/2024 ಸಂಜೆ 17:00 (3) ದ್ವಿ ಲಕೋಟೆ ಪದ್ಧತಿಯಂತೆ ಇ- ಪೋರ್ಟಲ್‌ನಲ್ಲಿ ಟೆಂಡರನ್ನು ಸಲ್ಲಿಸುವ ಕಡೆಯ ದಿನಾಂಕ 08/08/2024 ಸಂಜೆ 17:00 (4) ಸದರಿ ಉಪಕರಣಗಳ ಡೆಮೋ ನೀಡುವ ದಿನಾಂಕ 09/08/2024 ಬೆಳಿಗ್ಗೆ 11:00 (5) ಸದರಿ ಟೆಂಡರ ತಾಂತ್ರಿಕ ಬಿಡ್ ತೆರೆಯುವ ದಿನಾಂಕ 12/08/2024 ಬೆಳಿಗ್ಗೆ 11:00 (6) ಸದರಿ ಟೆಂಡರ ಆರ್ಥಿಕ ಬಿಡ್ ತೆರೆಯುವ ದಿನಾಂಕ 14/08/2024 ಬೆಳಿಗ್ಗೆ 11:00
ಸಹಿ/- ಜಿಲ್ಲಾ ಆರೋಗ್ಯ ಮತ್ತು ಕುಟುಂಬ ಕಲ್ಯಾಣಧಿಕಾರಿಗಳು, ಕೊಪ್ಪಳ
ವಾ.ಸಾ.ಇ/ಕೊಪ್ಪಳ/133/ ದೇಶಪಾಂಡೆಪಬ್ಲಿಸಿಟಿ/2024-25

ಕರ್ನಾಟಕ ನೀರಾವರಿ ನಿಗಮ ನಿಯಮಿತ
(ಕರ್ನಾಟಕ ಸರ್ಕಾರದ ಉದ್ಯಮ)
ಕಾರ್ಯನಿರ್ವಾಹಕ ಅಭಿಯಂತರರ ಕಚೇರಿ, ಕರ್ನಾಟಕ ನೀರಾವರಿ ನಿಗಮ ನಿಯಮಿತ, ಘ.ಬ.ದಂ.ಕಾ.ನಿ. ವಿಭಾಗ-4, ಚಿಕ್ಕೋಡಿ
ಫೋನ ನಂ:08338 - 272485 ಫ್ಯಾಕ್ಸ ನಂ: 08338 - 275186
ಟೆಂಡರ ಪ್ರಕಟಣೆ
(ಕೆಪಿಪಿ ಪೋರ್ಟಾಲ್ ಮುಖಾಂತರ ಮಾತ್ರ)
ಟೆಂಡರ ಪ್ರಕಟಣೆ ಸಂಖ್ಯೆ :KNNL/GRBCC -4/Tender/2024-25/04 Date:- 04-07-2024
ವ್ಯವಸ್ಥಾಪಕ ನಿರ್ದೇಶಕರು,ಕನೀನಿನಿ ಬೆಂಗಳೂರು ಇವರ ಪರವಾಗಿ ಈ ಕೆಳಗೆ ಸಹಿ ಮಾಡಿರುವವರಿಂದ ಕರ್ನಾಟಕ ಸರ್ಕಾರದ ಕೆ.ಪಿ.ಪಿ ಪೋರ್ಟಾಲ್‌ನಲ್ಲಿ (https://kppp.karnataka.gov.in)4701 ಅಡಿಯಲ್ಲಿನ ಕರಗಾಂವ ಏತ ನೀರಾವರಿ ಯೋಜನೆ ಕಾಮಗಾರಿಗೆ ಮೇಲ್ಕಾಣಿಸಿದ ಪ್ರಕಟಣೆಯಲ್ಲಿ ಅರ್ಹ ಗುತ್ತಿಗೆದಾರರಿಗೆ Turn Key basis ಟೆಂಡರನ್ನು ಕರೆಯಲಾಗಿರುತ್ತದೆ. ದಿನಾಂಕ 04-07-2024 ರಿಂದ ಕೆಳಗೆ ತಿಳಿಸಿರುವ ದಿನಾಂಕದವರೆಗೆ ಕರ್ನಾಟಕ ಸರ್ಕಾರದ ಕೆ.ಪಿ.ಪಿ ಪೋರ್ಟಾಲ್ ಮುಖಾಂತರ ಅರ್ಹ ಗುತ್ತಿಗೆದಾರರು Turn Key basis ಟೆಂಡರನ್ನು ಸಲ್ಲಿಸಬಹುದಾಗಿದೆ. ವಿವರ :
ಕೆ.ಪಿ.ಪಿ ಪೋರ್ಟಾಲ್ ಇಂಡೆಂಟ ಸಂಖ್ಯೆ:Two Cover System: Indent No: 1213, ಅಂದಾಜು ಪತ್ರಿಕೆಯಂತೆ ಟೆಂಡರಿಗೆ ಇಡಲಾದ ಮೊತ್ತ ರೂ: 97.59 Crores. ಇಎಂಡಿ ಮೊತ್ತ ರೂ:98,00,000/-,ಟೆಂಡರ ಕುರಿತು ಪ್ರಶ್ನೆಗಳಿಗಾಗಿ /ಸ್ಪಷ್ಟೀಕರಣಗಳಿಗಾಗಿ ಕೊನೆಯ ದಿನಾಂಕ & ಸಮಯ:30-07-2024, Up to 17.00 hrs. ಮಾನ್ಯ ವ್ಯವಸ್ಥಾಪಕ ನಿರ್ದೇಶಕರು ಕನೀನಿನಿ ಬೆಂಗಳೂರು ಇವರ ಕಚೇರಿಯಲ್ಲಿ ಪೂರ್ವ ಬಿಡ್ ಸಭೆ ದಿನಾಂಕ:30-07-2024, at 11.30 hrs. ಭರ್ತಿ ಮಾಡಿದ ಟೆಂಡರಗಳನ್ನು ಕೆ.ಪಿ.ಪಿ-ಪೋರ್ಟಲ್ ಮುಖಾಂತರ ಸಲ್ಲಿಸಲು ಕೊನೆಯ ದಿನಾಂಕ & ಸಮಯ:05-08-2024 Up to 16.00 hrs. ತಾಂತ್ರಿಕ ಬಿಡ್‌ನ್ನು (ಲಕೋಟೆ-1) ತೆರೆಯುವ ದಿನಾಂಕ:Technical Bid: 07-08-2024 at 11.30 hrs. ತಾಂತ್ರಿಕ ಬಿಡ್‌ನಲ್ಲಿ (ಲಕೋಟೆ-1) ಪೂರ್ವಾಹತೆ ಹೊಂದಿದ ಅರ್ಹ ಗುತ್ತಿಗೆದಾರರ ಆರ್ಥಿಕ ಬಿಡ್‌ನ್ನು (ಲಕೋಟೆ-2) ತೆರೆಯುವ ದಿನಾಂಕ:Financial Bid: 09-08-2024 at 11.30 hrs.
ಕಾಮಗಾರಿಗಳ ಹೆಸರು/ಗುತ್ತಿಗೆದಾರರ ಅರ್ಹತೆ/ ಟೆಂಡರಿನ ನಿಯಮ/ ಟೆಂಡರ ಪ್ರೋಸೆಸಿಂಗ್ ಶುಲ್ಕ ಇತ್ಯಾದಿ ವಿವರಗಳಿಗೆ https://kppp.karnataka.gov.in ಮೂಲಕ ಮಾಹಿತಿ ಪಡೆಯಬಹುದು ಅಥವಾ ಈ ಕೆಳಗೆ ಸಹಿ ಮಾಡಿದವರ ಕಚೇರಿಯಲ್ಲಿ ಕಚೇರಿ ಸಮಯದಲ್ಲಿ ಸಂಪರ್ಕಿಸಬಹುದು. ಟೆಂಡರಗಳನ್ನು ಸ್ವೀಕರಿಸುವ ಅಧಿಕಾರಿಯು ಯಾವುದೇ ಕಾರಣ ನೀಡದೆ ಯಾವುದೇ ಟೆಂಡರನ್ನು ಅಥವಾ ಎಲ್ಲಾ ಟೆಂಡರಗಳನ್ನು ತಿರಸ್ಕರಿಸುವ ಅಧಿಕಾರವನ್ನು ಹೊಂದಿರುತ್ತಾರೆ.
ಸಹಿ/- ಕಾರ್ಯನಿರ್ವಾಹಕ ಅಭಿಯಂತರು, ಕನೀನಿನಿ, ಘಬದಂಕಾನಿ ವಿಭಾಗ-4, ಚಿಕ್ಕೋಡಿ
DIPR/BGM/RO-NO-319/KSMCA/2024-25

ಕರ್ನಾಟಕ ಸರ್ಕಾರ
ಅಚ್ಚುಕಟ್ಟು ಅಭಿವೃದ್ಧಿ ಪ್ರಾಧಿಕಾರ
ಕಾವೇರಿ ಜಲಾನಯನ ಯೋಜನೆಗಳು-ಮೈಸೂರು
ಕಾರ್ಯಪಾಲಕ ಅಭಿಯಂತರವರ ಕಛೇರಿ, ನಂ-2 ವಿಭಾಗ, ಕಾಡಾ, ಕಾಜಯೋ ವಿಜಯನಗರ 1 ನೇ ಹಂತ, ಮೈಸೂರು-17
ದೂರವಾಣಿ ಸಂಖ್ಯೆ:0821-2414090 email-eecada2mysore@gmail.com
ಸಂಖ್ಯೆ:04/2024-25 ದಿನಾಂಕ:05.07.2024
ಟೆಂಡರ್ ಪ್ರಕಟಣೆ
(Through e-procurement only)
ಚಾಮರಾಜನಗರ ತಾಲ್ಲೂಕಿನ ವ್ಯಾಪ್ತಿಯಲ್ಲಿ 01 ಆಯಕಟ್ಟು ರಸ್ತೆ ಕಾಮಗಾರಿಗೆ ಅರ್ಹ ಗುತ್ತಿಗೆದಾರರಿಂದ KPPP portal ಮೂಲಕ ದ್ವಿಲಕೋಟೆ ಪದ್ಧತಿಯಲ್ಲಿ (KW-4) ಟೆಂಡರ್ ಡಾಕ್ಯೂಮೆಂಟ್ ರನ್ವಯ ಟೆಂಡರ್‌ಅನ್ನು ಆಹ್ವಾನಿಸಲಾಗಿರುತ್ತದೆ. ಭಾಗವಹಿಸಲು ಇಚ್ಛಿಸುವ ಗುತ್ತಿಗೆದಾರರು ಟೆಂಡರ್‌ಗೆ ಸಂಬಂಧಿಸಿದಂತೆ ಎಲ್ಲಾ ಮಾಹಿತಿಗಳನ್ನು http://kppp.karnataka.gov.in ನಲ್ಲಿ ಪಡೆಯಬಹುದಾಗಿರುತ್ತದೆ. ಗುತ್ತಿಗೆದಾರರು ಟೆಂಡರ್ ಡೌನ್‌ಲೋಡ್ ಮಾಡಿಕೊಳ್ಳುವ ದಿನಾಂಕ:10/07/2024 ರಿಂದ, ಟೆಂಡರ್ ಸಲ್ಲಿಸಲು ಕೊನೆಯ ದಿನಾಂಕ: 25/07/2024 ಸಂಜೆ 4.00 ಗಂಟೆಯವರೆಗೆ, ತಾಂತ್ರಿಕ ಬಿಡ್‌ನ್ನು ತೆರೆಯುವ ದಿನಾಂಕ:26/07/2024 ಸಂಜೆ 4.30 ಗಂಟೆಯ ನಂತರ ಹಾಗೂ ಆರ್ಥಿಕ ಬಿಡ್‌ನ್ನು ತೆರೆಯುವ ದಿನಾಂಕ: 02/08/2024 ಸಂಜೆ 5.00 ಗಂಟೆಯ ನಂತರ ಅಥವಾ ತಾಂತ್ರಿಕ ಬಿಡ್ ಅನುಮೋದನೆಯಾದ ನಂತರ.
ಸಹಿ/- ಕಾರ್ಯಪಾಲಕ ಅಭಿಯಂತರರು, ನಂ.2 ವಿಭಾಗ, ಕಾಡಾ, ಕಾಜಯೋ, ಮೈಸೂರು.
ಸಂ:ವಾಸಾಸಂಇ:ಚಾನಗರ:79:2024-25

ಕರ್ನಾಟಕ ಅರಣ್ಯ ಇಲಾಖೆ
ಉಪ ಅರಣ್ಯ ಸಂರಕ್ಷಣಾಧಿಕಾರಿಯವರ ಕಛೇರಿ, ಸಾಗರ ಅರಣ್ಯ ವಿಭಾಗ, ಸಾಗರ-577401.
Ph: 08183-226071 Emai.: Sagardcf123@gmail.com
ಕ್ರ:ಬಿ5/ಎಸ್‌ಎಎಸ್/ಇ-ಹರಾಜು/ಸಿಆರ್-11/2024-25 ದಿ: 01.07.2024
ನಾಟಾ/ಸೌದೆ/ಬಿಲ್ಲೇಟ್ಸ್/ಪೋಲ್ಸ್ ಮುಂತಾದ ಅರಣ್ಯ ಉತ್ಪನ್ನಗಳನ್ನು ಇ-ಹರಾಜು ಮೂಲಕ ವಿಲೇ ಮಾಡುವ ಬಗ್ಗೆ ಸಂಕ್ಷಿಪ್ತ ಟೆಂಡರ್ ಪ್ರಕಟಣೆ
ಸಾಗರ ಅರಣ್ಯ ವಿಭಾಗದ ವ್ಯಾಪ್ತಿಯಲ್ಲಿ ಬರುವ ಈ ಕೆಳಕಂಡ ಸರ್ಕಾರಿ ನಾಟಾ ಸಂಗ್ರಹಾಲಯಗಳಲ್ಲಿ ಲಭ್ಯವಿರುವ ನಾಟಾ/ಸೌದೆ/ಬಿಲ್ಲೇಟ್ಸ್/ಪೋಲ್ಸ್ ಮುಂತಾದ ಅರಣ್ಯ ಉತ್ಪನ್ನಗಳನ್ನು ಇ-ಹರಾಜು ಮೂಲಕ ವಿಲೇಗೊಳಿಸಲು ದಿನಾಂಕ:18.07.2024 ರಿಂದ 20.07.2024, ವರೆಗೆ ದಿನಾಂಕ ನಿಗದಿಗೊಳಿಸಿದ್ದು, ಸದರಿ ಇ-ಹರಾಜು ಮಾರಾಟ ಪ್ರಕಟಣೆಯನ್ನು ಈ ಕಛೇರಿ ಪತ್ರ ಸಮ ಸಂಖ್ಯೆ ದಿನಾಂಕ:01.07.2024ರಲ್ಲಿ ಪ್ರಕಟಿಸಿದ್ದು, ಸದರಿ ಪ್ರಕಟಣೆಯಲ್ಲಿ ನಮೂದಿಸಿರುವ ಎಲ್ಲಾ ಷರತ್ತಿಗೊಳಪಟ್ಟು ಆಸಕ್ತ ಖರೀದಿದಾರರು ಇ-ಹರಾಜಿನಲ್ಲಿ ಭಾಗವಹಿಸಿ, ಹರಾಜಿಗಿಟ್ಟಿರುವ ಲಾಟುಗಳನ್ನು ಖರೀದಿಸಬಹುದಾಗಿರುತ್ತದೆ. ಇ-ಹರಾಜಿಗೆ ಸಂಬಂಧಿಸಿದಂತೆ ಹೆಚ್ಚಿನ ಮಾಹಿತಿ ಕುರಿತು ವಿವರಗಳನ್ನು ಕರ್ನಾಟಕ ಸರ್ಕಾರದ ಅಧಿಕೃತ ವೆಬ್‌ಸೈಟ್ ಸಂಖ್ಯೆ:www.mstcecommrce.com ಮತ್ತು www.etimber.in ಮೂಲಕ ಪಡೆದು ಕೊಳ್ಳಬಹುದಾಗಿದೆ.
ಸಹಿ/- ಉಪ ಅರಣ್ಯ ಸಂರಕ್ಷಣಾಧಿಕಾರಿ, ಸಾಗರ ವಿಭಾಗ, ಸಾಗರ
ವಾ.ಸಾ.ಸಂ.ಇ/ಕೆ.ಎಸ್.ಎಂ.ಸಿ.ಎ/ಶಿ/43/07/24-25/233

ಕರ್ನಾಟಕ ಸರ್ಕಾರ (ವಾಣಿಜ್ಯ ತೆರಿಗೆ ಇಲಾಖೆ)
ವಾಣಿಜ್ಯ ತೆರಿಗೆಗಳ ಜಂಟಿ ಆಯುಕ್ತರವರ ಕಛೇರಿ (ಆಡಳಿತ), ವಿಭಾಗೀಯ ಸರಕು ಮತ್ತು ಸೇವಾ ತೆರಿಗೆ ಕಛೇರಿ, ವಾಣಿಜ್ಯ ತೆರಿಗೆ ಭವನ, ದೇವರಾಜ್ ಅರಸ್ ಬಡಾವಣೆ, ದಾವಣಗೆರೆ.
ಫೋನ್ ನಂಬರ್ 08192-231359, 08192-254838
ಸಂಖ್ಯೆ: ಸಿಬ್ಬಂದಿ.8/ಡಿ ದರ್ಜೆ/2024-25/ಟಿ.ನಂ.1445 ದಿನಾಂಕ: 06.07.2024
ಟೆಂಡರ್ ಪ್ರಕಟಣೆ
ವಾಣಿಜ್ಯ ತೆರಿಗೆ ಇಲಾಖೆಯ, ವಾಣಿಜ್ಯ ತೆರಿಗೆಗಳ ಜಂಟಿ ಆಯುಕ್ತರು (ಆಡಳಿತ), ವಿ.ಸ&ಸೇ.ತೆ. ಕಛೇರಿ, ದಾವಣಗೆರೆ, ವಾಣಿಜ್ಯ ತೆರಿಗೆಗಳ ಜಂಟಿ ಆಯುಕ್ತರು (ಮನವಿಗಳು), ದಾವಣಗೆರೆ, ವಾಣಿಜ್ಯ ತೆರಿಗೆಗಳ ಜಂಟಿ ಆಯುಕ್ತರು (ಜಾರಿ), ಬಳ್ಳಾರಿ ಹಾಗೂ ಈ ವಿಭಾಗದ ಅಧೀನ ಕಛೇರಿಗಳಿಗೆ ಹೊರಗುತ್ತಿಗೆ ಆಧಾರದ ಮೇಲೆ 43 'ಡಿ' ದರ್ಜೆ ನೌಕರರ ಸೇವೆಯನ್ನು ಹೊರಗುತ್ತಿಗೆ ಆಧಾರದ ಮೇಲೆ ಪೂರೈಸುವ ಸಲುವಾಗಿ ದ್ವಿ-ಲಕೋಟಿ/ದ್ವಿ-ಭಾಗಗಳ ಪದ್ಧತಿಯಲ್ಲಿ ಕರ್ನಾಟಕ ಸರ್ಕಾರದ ಇ-ಪ್ರೊಕ್ಯೂಮೆಂಟ್ ಪ್ಲಾಟ್ ಫಾರಂ ಮೂಲಕ ಟೆಂಡರ್ ಕರೆಯಲಾಗಿದೆ. ಸದರಿ ಟೆಂಡರಿನ ನಿಬಂಧನೆಗಳು, ಷರತ್ತುಗಳು, ನಮೂನೆ ಮತ್ತು ಇತರೆ ವಿವರಗಳು ಜಾಲತಾಣ www.kppp.karnataka.gov.in ನಲ್ಲಿ ಲಭ್ಯವಿರುತ್ತವೆ.
ಸಹಿ/- ವಾಣಿಜ್ಯ ತೆರಿಗೆಗಳ ಜಂಟಿ ಆಯುಕ್ತರು (ಆಡಳಿತ), ವಿಭಾಗೀಯ ಸರಕು ಮತ್ತು ಸೇವಾ ತೆರಿಗೆ ಕಛೇರಿಗೆ, ದಾವಣಗೆರೆ.
ವಾಸಾಇ/ದಾವಣಗೆರೆ/117/ ಕೆಎಸ್‌ಎಂಸಿಎ/2024-25

(ಕರ್ನಾಟಕ ಸರ್ಕಾರ)
ಶಸ್ತ್ರಚಿಕಿತ್ಸಕರ ಕಾರ್ಯಾಲಯ, ಸಾರ್ವಜನಿಕ ಆಸ್ಪತ್ರೆ, ಹೊಳೆನರಸೀಪುರ.
ಸಂಖ್ಯೆ:ಸಾಆಹೊನಪು/ಸರಬ/ಪಥ್ಯಾಹಾರ/03/2024-25 ದಿನಾಂಕ:08/07/2024
ಪಥ್ಯಾಹಾರ ಟೆಂಡರ್ ಅಧಿಸೂಚನೆ
ಸಾರ್ವಜನಿಕ ಆಸ್ಪತ್ರೆ 250 ಹಾಸಿಗೆಗಳು ಮತ್ತು ತಾಯಿ ಮತ್ತು ಮಕ್ಕಳ ಆಸ್ಪತ್ರೆ 30 ಹಾಸಿಗೆಗಳು ಒಟ್ಟು 280 ಹಾಸಿಗೆಗಳ ಈ ಎರಡು ಆಸ್ಪತ್ರೆಗಳಿಗೆ 2024-25ನೇ ಸಾಲಿಗೆ ಒಳರೋಗಿಗಳಿಗೆ ಸಿದ್ಧಪಡಿಸಿದ ಊಟ (ಸಸ್ಯಹಾರ) ಮತ್ತು ಬ್ರೆಡ್ ಸರಬರಾಜಿಗಾಗಿ ದ್ವಿಲಕೋಟೆ ಪದ್ಧತಿಯಲ್ಲಿ ಇ-ಪ್ರೊಕ್ಯೂರ್‌ಮೆಂಟ್ ಮುಖಾಂತರ ಟೆಂಡರ್ ಹ್ವಾನಿಸಲಾಗಿದೆ. ದಿನಾಂಕ:09/07/2024 ರಿಂದ ಟೆಂಡರ್ ದಾಖಲಾತಿಗಳನ್ನು ಸಲ್ಲಿಸಬಹುದಾಗಿದೆ. ಟೆಂಡರ್ ದಾಖಲಾತಿಗಳ ಸ್ವೀಕೃತಿಗೆ ಅಂತಿಮ ದಿನಾಂಕ:24/07/2024ರ ಸಂಜೆ 04:00 ಗಂಟೆಯಾಗಿರುತ್ತದೆ. ಹೆಚ್ಚಿನವಿವರಗಳು Website: https://kppp.karnataka.gov.in. ನಲ್ಲಿ ಲಭ್ಯವಿರುತ್ತದೆ.
ಸಹಿ/- ಶಸ್ತ್ರಚಿಕಿತ್ಸಕರು, ಸಾರ್ವಜನಿಕ ಆಸ್ಪತ್ರೆ, ಹೊಳೆನರಸೀಪುರ. ಹಾಸನ ಜಿಲ್ಲೆ-573211
ವಾಸಾಸಂಇ/ಹಿಸನಿ/ಹಾಸನ/164/ಕೆಎಸ್‌ಎಂಸಿಎ/2024-25

ಕಲ್ಯಾಣ ಕರ್ನಾಟಕ ರಸ್ತೆ ಸಾರಿಗೆ ನಿಗಮ
ಕೇಂದ್ರ ಕಛೇರಿ, ಸಾರಿಗೆ ಸದನ ಮುಖ್ಯ ರಸ್ತೆ, ಕಲಬುರಗಿ-585102
(ಯಾಂತ್ರಿಕ ಇಲಾಖೆ)
:: ಟೆಂಡರ ಆಹ್ವಾನ ಸೂಚನಾ ಪತ್ರ ::
ಅಲ್ಪಾವಧಿ ಟೆಂಡರ್ ಸಂಖ್ಯೆ ಟಿ-69_Call2
ದಿನಾಂಕ 06/07/2024
(KPP Portal Ref No KKRTC/2023-24/SE1798_Call2)
(ಕರ್ನಾಟಕ ಪಬ್ಲಿಕ್ ಪ್ರೊಕ್ಯೂರಮೆಂಟ್ ಪೋರ್ಟಲ್ ಮೂಲಕ ಮಾತ್ರ)
ಕಲ್ಯಾಣ ಕರ್ನಾಟಕ ರಸ್ತೆ ಸಾರಿಗೆ ನಿಗಮದ ಪ್ರಾದೇಶಿಕ ಕಾರ್ಯಾಗಾರ ಯಾದಗಿರಿಯಲ್ಲಿ On Labor Job Contract Basis ಅಡಿಯಲ್ಲಿ 300 ಹಳೆ ಬಸ್‌ಗಳ ರೀಫರ್ಬಿಷಿಂಗ್ ಕಾರ್ಯ ಕೈಗೊಳ್ಳಲು ಕರ್ನಾಟಕ ಪಬ್ಲಿಕ್ ಪ್ರೊಕ್ಯೂರಮೆಂಟ್ ಪೋರ್ಟಲ್ ಮೂಲಕ ಟೆಂಡರ್ ಆಹ್ವಾನಿಸಲಾಗಿದೆ.
ಹೆಚ್ಚಿನ ಮಾಹಿತಿಗಾಗಿ ವೆಬ್ ಸೈಟ್ ವಿಳಾಸ http://kppp.karanataka.gov.in ನಲ್ಲಿ ವಿವರಗಳನ್ನು ವೀಕ್ಷಿಸಬಹುದಾಗಿದೆ. ಸದರಿ ಪೋರ್ಟಲ್ ನಲ್ಲಿ ದಿನಾಂಕ: 22/07/2024 ರಂದು ಸಮಯ-15.00 ಗಂಟೆಯವರೆಗೆ ಬಿಡ್ ಸಲ್ಲಿಸಬಹುದಾಗಿರುತ್ತದೆ. ಟೆಂಡರ್‌ನ ಅಂದಾಜು ಮೊತ್ತ ರೂ. 2.72 ಕೋಟಿಗಳಾಗಿರುತ್ತದೆ.
ಕ.ಕ.ರ.ಸಾ. ನಿಗಮದ ವತಿಯಿಂದ ಮಾಹಿತಿ ಅಗತ್ಯವಿದ್ದಲ್ಲಿ cme.kkrtc@gmail.com ಇ-ಮೇಲ್ ಮಾಡಬಹುದಾಗಿರುತ್ತದೆ. (ಮೊಬೈಲ್ ಸಂಖ್ಯೆ: 7760992001)
ಸಹಿ/- ಮುಖ್ಯ ಯಾಂತ್ರಿಕ ಅಭಿಯಂತರರು (ಟೆಂಡರ್ ಆಹ್ವಾನಿಸುವ ಪ್ರಾಧಿಕಾರಿ)
ವಾ.ಸಾ.ಸಂ.ಇ/ಕಲಬುರಗಿ/178/ಕೆ.ಎಸ್.ಎಂ.ಸಿ.&ಎ/2024-25

ಕೃಷ್ಣಾ ಭಾಗ್ಯ ಜಲ ನಿಗಮ ನಿಯಮಿತ
(ಕರ್ನಾಟಕ ಸರ್ಕಾರದ ಒಂದು ಉದ್ದಿಮೆ)
ಕಾರ್ಯನಿರ್ವಾಹಕ ಅಭಿಯಂತರರ ಕಛೇರಿ, ಕೃಭಾಜನಿನಿ, ಎಫ್.ಐ.ಸಿ ವಿಭಾಗ ನಂ-2 ಹೊರ್ತಿ. ತಾ॥ ಇಂಡಿ ಜಿ॥ ವಿಜಯಪುರ.
ಸಂ/ಕೃಭಾಜನಿನಿ/ರೆಏನೀ/ಎಫ್.ಐ.ಸಿ/ವಿಭಾಗ-2/ಯೋ.ಶಾ/ಹಂತ-3/ಕೋಟೇಶನ/2024-25/124 ದಿನಾಂಕ: 05.07.2024
ಶಾರ್ಟ ಟರ್ಮ ಕೋಟೇಶನ್
ರೇವಣಸಿದ್ದೇಶ್ವರ ಏತ ನೀರಾವರಿ ಪೈಪ ವಿತರಣಾ ವ್ಯವಸ್ಥೆಯ ಹಂತ-3 ರಲ್ಲಿ ಕೃಷ್ಣಾ ಮೇಲ್ದಂಡೆ ಯೋಜನೆಯಡಿ ಆಲಮಟ್ಟಿ ಜಲಾಶಯದ ಫೋರಶೋರ್‌ನಿಂದ ನೀರನ್ನು ಎತ್ತುವ ಮೂಲಕ ಇಂಡಿ ತಾಲ್ಲೂಕಿನಲ್ಲಿ (ನಾಗಠಾಣ ವಿಧಾನಸಭಾ ಸೇರಿದಂತೆ 28000.00 ಹೆಕ್ಟೇರ) ಪ್ರದೇಶಕ್ಕೆ ನೀರಾವರಿ ಸೌಲಭ್ಯವನ್ನು ಒದಗಿಸುವುದಕ್ಕೆ ಸಂಬಂಧಿಸಿದ ಅಂದಾಜು ಪತ್ರಿಕೆ ತಯಾರಿಸಲು ಕೆಲವೊಂದು ಐಟಂಗಳ (Electro-Mechanical) ದರಗಳು ಇಲಾಖಾ ಏಕರೂಪ ದರಪಟ್ಟಿಯಲ್ಲಿ ಲಭ್ಯವಿಲ್ಲದ ಕಾರಣ ಅಂದಾಜು ಪತ್ರಿಕೆಯಲ್ಲಿ ಅಳವಡಿಸಲು, ಅಧಿಕೃತ ಡೀಲರ್‌ಗಳು/ಅಧಿಕೃತ ಸೇವಾ ಕಾರ್ಯಕರ್ತರಿಂದ ಸದರಿ ಐಟಂಗಳಿಗೆ ದರ ನೀಡಲು ಕೋಟೇಶನ ಕರೆಯಲಾಗಿದೆ. ಸದರಿ ಐಟಂಗಳ ವಿವರಗಳನ್ನು ಈ ಕಛೇರಿಗೆ ಸಂಪರ್ಕಿಸಿ ಮಾಹಿತಿ ಪಡೆದು ದಿನಾಂಕ: 15.07.2024 ಸಾಯಂಕಾಲ 5.00 ಗಂಟೆಯೊಳಗೆ ಸಲ್ಲಿಸಲು ಕೋರಲಾಗಿದೆ.
ಈ ಕಛೇರಿಯ ಇ-ಮೇಲ್ ವಿಳಾಸ: kbjnlhortidivision@gmail.com ಸಂಪರ್ಕಿಸುವ ದೂರವಾಣಿ ಸಂಖ್ಯೆ: 8073753443 ಶ್ರೀ ಮಾಯಪ್ಪ ಎಲ್.ಪಡಗನೂರ, ಕಾರ್ಯನಿರ್ವಾಹಕ ಅಭಿಯಂತರರು
ಸಹಿ/- ಕಾರ್ಯನಿರ್ವಾಹಕ ಅಭಿಯಂತರರು, ಕೃಭಾಜನಿನಿ, ಎಫ್.ಐ.ಸಿ ವಿಭಾಗ ನಂ-2, ಹೊರ್ತಿ
ವಾಸಾಸಂಇ/ವಿಜಯಪುರ/87/ಕೆಎಸ್‌ಎಂಸಿಎ/2024-25

ಕರ್ನಾಟಕ ಸರ್ಕಾರ
ಉಪ ಅರಣ್ಯ ಸಂರಕ್ಷಣಾಧಿಕಾರಿಗಳ ಕಛೇರಿ, ಹಾಸನ ವಿಭಾಗ, ಅರಣ್ಯ ಭವನ, ಡೈರಿ ಸರ್ಕಲ್, ಬಿ.ಎಂ. ರಸ್ತೆ, ಹಾಸನ-573201
ದೂರವಾಣಿ & ಫ್ಯಾಕ್ಸ್08172-268296 ಈಮೈಲ್ : dcfhassan@yahoo.in
ಸಂಖ್ಯೆ:ಎ4/ಸಿಟ್ರಿಯಾಡೋರಾ/ಹರಾಜು/ಸಿಆರ್-60/2023-24 ದಿನಾಂಕ : 01.07.2024
ಇ-ಹರಾಜು ಪ್ರಕಟಣೆ(ಎಂಎಸ್‌ಟಿಸಿ ಪೋರ್ಟಲ್ ಮುಖಾಂತರ)
2024-25ನೇ ಸಾಲಿನಲ್ಲಿ ಹಾಸನ ಪ್ರಾದೇಶಿಕ ಅರಣ್ಯ ವಿಭಾಗದ ವಿವಿಧ ವಲಯಗಳ ನೆಡುತೋಪುಗಳಲ್ಲಿ ನೀಲಗಿರಿ/ಸಿಟ್ರಿಯಾಡೋರಾ ಎಲೆಗಳ ಸಂಗ್ರಹಣಾ ಗುತ್ತಿಗೆಯನ್ನು ದ್ವೈವಾರ್ಷಿಕವಾಗಿ ದಿನಾಂಕ 01.04.2024 ರಿಂದ 31.03.2026 ರವರೆಗೆ ಮೆ॥ ಎಂ.ಎಸ್.ಟಿ.ಸಿ., ಬೆಂಗಳೂರು, ಸಂಸ್ಥೆಯ ಮುಖಾಂತರ ಇ-ಹರಾಜುನ್ನು ದಿನಾಂಕಃ 29.07.2024 ರಂದು ನಡೆಸಲಿದ್ದು, ಹೆಚ್ಚಿನ ವಿವರಗಳನ್ನು ಈ ಕಛೇರಿಯಲ್ಲಿ ಕಛೇರಿ ಕೆಲಸದ ದಿವಸಗಳಲ್ಲಿ ಅಥವಾ www.mstcecommerce.com ನಲ್ಲಿ ಪಡೆಯಬಹುದಾಗಿರುತ್ತದೆ.
ಸಹಿ/- (ಸೌರಬ್ ಕುಮಾರ್,ಭಾ.ಅ.ಸೇ.), ಉಪ ಅರಣ್ಯ ಸಂರಕ್ಷಣಾಧಿಕಾರಿ, ಹಾಸನ ವಿಭಾಗ, ಹಾಸನ
ವಾಸಾಸಂಇ/ಹಿಸನಿ/ಹಾಸನ/ಎಂಸಿಎ/158/2024-25

ಟ್ವೀಟೂ-ಖಾರಾ

ಬಿಜೆಪಿ
ಕರ್ನಾಟಕ

ರಾಜ್ಯದ ಭ್ರಷ್ಟ ಕಾಂಗ್ರೆಸ್ ಸರಕಾರಕ್ಕೆ ದಿಕ್ಕುತಪ್ಪಿದ ಆಡಳಿತದಿಂದಾಗಿ ಲಕ್ಷಾಂತರ ಸರಕಾರಿ ಹುದ್ದೆಗಳು ಖಾಲಿಯಿದ್ದರೂ ಭರ್ತಿ ಮಾಡಿಕೊಳ್ಳುವುದಕ್ಕೆ ಇಚ್ಛಾಶಕ್ತಿಯ ಕೊರತೆಯೋ ಅಥವಾ ಖಜಾನೆಯಲ್ಲಿ ಕಾಸಿಲ್ಲವೋ ತಿಳಿಯುತ್ತಿಲ್ಲ..!

ಚನ್ನವೀರ
ಮೈಸೂರು

ಖಾಸಗೀಕರಣದ ಸಮರ್ಥನೆ ಮಾಡಿದವರು ನೇಮಕಾತಿ ಬಗ್ಗೆ ಮಾತನಾಡುವುದು ವಿಪರ್ಯಾಸ..! ಅಂದಹಾಗೆ ಕೇಂದ್ರ ಸರಕಾರ ರೈಲ್ವೆ ಇಲಾಖೆಯಲ್ಲಿ ಡಿ ಗ್ರೂಪ್ ನೇಮಕಾತಿ ಪ್ರಕ್ರಿಯೆಗೆ ತಿಲಾಂಜಲಿ ಇಟ್ಟು ಎಷ್ಟು ವರ್ಷಗಳು ಆಗಿವೆ..?

ಸಮಾಚಾರ ಸಣ್ಣದಲ್ಲ

ನಗರಪಾಲಿಕೆ ಅಧಿಕಾರಿ ಲೋಕಾಯುಕ್ತ ಬಲೆಗೆ

ಬಳ್ಳಾರಿ: ಬಳ್ಳಾರಿ ಪಾಲಿಕೆ ಅಧಿಕಾರಿಗಳ ಮೇಲೆ ಲೋಕಾಯುಕ್ತ ಪೊಲೀಸರ ದಾಳಿಯಾಗಿದ್ದು, ಲಂಚದ ಆರೋಪದ ಮೇಲೆ ಹಲವರನ್ನು ವಶಕ್ಕೆ ಪಡೆಯಲಾಗಿದೆ. ಲೇಔಟ್ ನಿರ್ಮಾಣಕ್ಕೆ ಅನುಮತಿ ನೀಡಲು 14 ಲಕ್ಷ ರು. ಕೊಡುವಂತೆ ಪಾಲಿಕೆ ಇಂಜಿನಿಯರ್ ಮಹಾದೇವ, ಜೆಇ ವಿರುಪಾಕ್ಷ ಹಾಗೂ ಕೇಸ್ ವರ್ಕರ್ ಬೇಡಿಕೆ ಇಟ್ಟಿದ್ದರು. ಈ ಬಗ್ಗೆ ಪ್ರಕಾಶರಾವ್ ಎನ್ನುವವರು ವಿರುದ್ಧ ದೂರು ನೀಡಿದ್ದರು. ದೂರಿನ ಜೊತೆ ಅಧಿಕಾರಿಗಳು ಬೇಡಿಕೆ ಇಟ್ಟಿದ್ದ ಧ್ವನಿ ಮುದ್ರಿಕೆಯ ಲೋಕಾಯುಕ್ತ ಪೊಲೀಸರಿಗೆ ನೀಡಿದ್ದರು. ಈ ದೂರಿನ ಹಿನ್ನೆಲೆ ಪಾಲಿಕೆ ಕಚೇರಿಗೆ ದಾಳಿ ಮಾಡಿ ಅಧಿಕಾಗಳನ್ನು ವಶಕ್ಕೆ ಪಡೆದು ಲೋಕಾಯುಕ್ತ ಪೊಲೀರು ವಿಚಾರಣೆ ನಡೆಸಿದ್ದಾರೆ.

2ಎ ಮೀಸಲಾತಿಗೆ 2ನೇ ಹಂತದ ಹೋರಾಟ

ಹುಬ್ಬಳ್ಳಿ: ಮುಂಗಾರು ಅಧಿವೇಶನದಲ್ಲಿ ಪಂಚಮಸಾಲಿ ಸಮಾಜಕ್ಕೆ 2ಎ ಮೀಸಲಾತಿ ಹಾಗೂ ಲಿಂಗಾಯತ ಉಪ ಸಮಾಜಗಳಿಗೆ ಕೇಂದ್ರ ಸರಕಾರದ ಒಬಿಸಿ ಮೀಸಲಾತಿ ನೀಡುವಂತೆ ಶಿಫಾರಸಿಗೆ ಒತ್ತಾಯಿಸಿ ಪಂಚಮಸಾಲಿ ಸಮಾಜದ ಪ್ರಮುಖರು ಶಾಸಕರಿಗೆ ಹಕ್ಕೊತ್ತಾಯ ಪತ್ರ ಸಲ್ಲಿಸಿದರು. ಶನಿವಾರ ಕುಂದಗೋಳ ಶಾಸಕ ಎಂ.ಆರ್. ಪಾಟೀಲ ಅವರಿಗೆ ಕೂಡಲಸಂಗಮದ ಪಂಚಮಸಾಲಿ ಪೀಠದ ಬಸವ ಜಯಮೃತ್ಯಂಜಯ ಸ್ವಾಮೀಜಿ ನೇತೃತ್ವದಲ್ಲಿ ಹಕ್ಕೊತ್ತಾಯ ಪತ್ರ ಸಲ್ಲಿಸಲಾಯಿತು. ಮುಂಬರುವ ಅಧಿವೇಶನದಲ್ಲಿ ಸಮಾಜದ ಶಾಸಕರು ಧ್ವನಿ ಎತ್ತಬೇಕು ಎಂದು ಮನವಿ ಮಾಡಿದರು. ಜಯಮೃತ್ಯುಂಜಯ ಸ್ವಾಮೀಜಿ ಮಾತನಾಡಿ, ಕಾಂಗ್ರೆಸ್ ಸರಕಾರ ಬಂದ ನಂತರ ಹಿಂದಿನ ಬಿಜೆಪಿ ಆಡಳಿತ ನೀಡಿದ್ದ 2ಎ ಮೀಸಲಾತಿ ಕೂಡ ಅನುಷ್ಠಾನಕ್ಕೆ ಬಂದಿಲ್ಲ. ಇಷ್ಟೆಲ್ಲಾ ಹೋರಾಟ ಮಾಡಿದರೂ ಬೇಡಿಕೆ ಈಡೇರಿಲ್ಲ. ಹೀಗಾಗಿ ಎರಡನೇ ಹಂತದ ಹೋರಾಟ ಆರಂಭಿಸಲಾಗಿದೆ. ವಿಧಾನಸಭೆ ಮುತ್ತಿಗೆ ಸಂದರ್ಭದಲ್ಲಿ ಒಂದು ತಿಂಗಳ ಗಡುವು ಕೊಟ್ಟಿದ್ದನ್ನು ಸಿಎಂ ಮರೆತಿದ್ದಾರೆ. ಸರಕಾರ ಈ ಅಧಿವೇಶನದಲ್ಲಿ ಸ್ಪಂದಿಸದಿದ್ದರೆ ಬೆಳಗಾವಿ ಸುವರ್ಣಸೌಧದಲ್ಲಿ ನಡೆಯುವ ಅಧಿವೇಶನಕ್ಕೆ ಮುತ್ತಿಗೆ ಹಾಕುವುದಾಗಿ ಎಚ್ಚರಿಕೆ ಕೊಟ್ಟರು.

ಮಾರಕಾಸ್ತ್ರ: ಹುಬ್ಬಳ್ಳಿ ಯುವಕನ ಬಂಧನ

ಹುಬ್ಬಳ್ಳಿ: ಅಮರಗೋಳ ಎಪಿಎಂಸಿ ಯಾರ್ಡ್‌ನಲ್ಲಿ ಟಾಟಾ ಇಂಟ್ರಾ ಗೂಡ್ಸ್ ವಾಹನದಲ್ಲಿ ಮಾರಕಾಸ್ತ್ರ ಇಟ್ಟುಕೊಂಡು ಸಂಚರಿಸುತ್ತಿದ್ದ ಯುವಕನನ್ನು ಪೊಲೀಸರು ಶನಿವಾರ ಬಂಧಿಸಿದ್ದಾರೆ. ರಾಯಾಪುರದ ತಿಪ್ಪಣ್ಣ ಶಿಲನಳ್ಳಿ (25) ಬಂಧಿತ. ಖಚಿತ ಮಾಹಿತಿ ಮೇರೆಗೆ ಎಪಿಎಂಸಿ ನವನಗರ ಪೊಲೀಸ್ ಠಾಣೆಯ ಇನ್ಸ್‌ಪೆಕ್ಟರ್ ಕೆ. ಸಮೀವುಲ್ಲಾ ನೇತೃತ್ವದ ತಂಡ ದಾಳಿ ನಡೆಸಿ, ಪರಿಶೀಲನೆ ವೇಳೆ ವಾಹನದಲ್ಲಿ ತಲ್ವಾರ್ ಕಂಡುಬಂದಿದೆ. ಮಾರಕಾಸ್ತ್ರವನ್ನು ಪೊಲೀಸರು ವಶಪಡಿಸಿಕೊಂಡಿದ್ದಾರೆ.

{ ಎನ್. ಚಲುವರಾಯಸ್ವಾಮಿ } ಸಚಿವರು

ಸಾಮಾನ್ಯವಾಗಿ ಪ್ರತಿವರ್ಷ ಕೆಆರ್‌ಎಸ್ ಅಣೆಕಟ್ಟಿನಿಂದ ಜುಲೈ ಎರಡನೇ ವಾರದಲ್ಲಿ ವಿ.ಸಿ ನಾಲೆಗೆ ನೀರು ಹರಿಸಲಾಗುತ್ತಿತ್ತು. ಆದರೆ ಈ ಬಾರಿ ಮಾರ್ಚ್‌ನಲ್ಲಿ ನೀರು ಹರಿಸದ ಕಾರಣ ಜುಲೈ 8 ರಿಂದ 15 ದಿನಗಳ ಕಾಲ ವಿ.ಸಿ ನಾಲೆಗೆ ನೀರು ಹರಿಸಲಾಗುವುದು. ಈಗ ಕೆರೆಕಟ್ಟೆ ತುಂಬಿಸಲು ಹಾಗೂ ಜಾನುವಾರುಗಳಿಗಾಗಿ ಮಾತ್ರ ನಾಲೆಗೆ ನೀರು ಬಿಡಲು ನಿರ್ಧರಿಸಲಾಗಿದೆ.

ವಿಶ್ವವಾಣಿ ಸಂಪಾದಕ ವಿಶ್ವೇಶ್ವರ ಭಟ್ ಆರೋಗ್ಯ ವಿಚಾರಿಸಿದ ಸಂಸದ ತೇಜಸ್ವಿ ಸೂರ್ಯ.

ದಾಖಲಾದ ದಿನದಿಂದ ಆಸ್ಪತ್ರೆ ಬಳಿಯೇ ಇರುವ ಅಭಿಮಾನಿ
ಶನಿವಾರ ಮಾಜಿ ಸಿಎಂ ಯಡಿಯೂರಪ್ಪ, ಸಂಸದ ತೇಜಸ್ವಿ ಸೂರ್ಯ ಸೇರಿ ಹಲವರ ಭೇಟಿ

ಭಟ್ಟರ ಆರೋಗ್ಯ ವಿಚಾರಿಸಲು ಸಾಹಿತ್ಯಾಭಿಮಾನಿಗಳ ದಂಡು

ವಿಶ್ವವಾಣಿ ಸುದ್ದಿಮನೆ ಬೆಂಗಳೂರು

ಎದೆನೋವಿನಿಂದ ಆಸ್ಪತ್ರೆಗೆ ದಾಖಲಾಗಿದ್ದ ವಿಶ್ವವಾಣಿ ಪ್ರಧಾನ ಸಂಪಾದಕ ವಿಶ್ವೇಶ್ವರ ಭಟ್ ಅವರ ಆರೋಗ್ಯದಲ್ಲಿ ಚೇತರಿಕೆ ಕಂಡಿದ್ದು, ವಿಶ್ರಾಂತಿಯಲ್ಲಿದ್ದಾರೆ. ಆದರೆ ದಿನದಿಂದ ದಿನಕ್ಕೆ ಭಟ್ಟರ ಆರೋಗ್ಯ ವಿಚಾರಿಸಲು ಆಸ್ಪತ್ರೆಗೆ ಬರುವವರ ಸಂಖ್ಯೆ ಹೆಚ್ಚಾಗುತ್ತಿದೆ.

ವೈದ್ಯರ ಸೂಚನೆ ಮೇರೆಗೆ ವಿಶ್ರಾಂತಿಯಲ್ಲಿದ್ದರೂ, ಸಾಹಿತ್ಯಾಭಿಮಾನಿಗಳು, ಸಾಹಿತಿಗಳು, ಚಲನಚಿತ್ರ ನಟ-ನಟಿಯರು, ರಾಜಕಾರಣಿಗಳು, ಉದ್ಯಮ ಕ್ಷೇತ್ರದ ಪ್ರಮುಖ ಸೇರಿದಂತೆ ಅನೇಕ ಗಣ್ಯರು ಆಸ್ಪತ್ರೆಗೆ ಆಗಮಿಸುತ್ತಿದ್ದಾರೆ. ಇವರೊಂದಿಗೆ ವಿಶ್ವೇಶ್ವರ ಭಟ್ಟರ ಓದುಗ, ಪತ್ರಿಕೋದ್ಯಮದ ಸ್ನೇಹಿತರು ಸೇರಿದಂತೆ ನಿತ್ಯ ನೂರಾರು ಮಂದಿ ಆಗಮಿಸುತ್ತಿದ್ದಾರೆ. ಶನಿವಾರ ಮಾಜಿ ಮುಖ್ಯಮಂತ್ರಿ ಬಿ.ಎಸ್. ಯಡಿಯೂರಪ್ಪ, ಸಂಸದ ತೇಜಸ್ವಿಸೂರ್ಯ ಸೇರಿದಂತೆ ಅನೇಕ ಗಣ್ಯರು ಆಗಮಿಸಿ ಆರೋಗ್ಯ ವಿಚಾರಿಸಿದರು. ಆಸ್ಪತ್ರೆಗೆ ಭೇಟಿ ನೀಡಿ ಆರೋಗ್ಯ ವಿಚಾರಿಸಿದ ತೇಜಸ್ವಿಸೂರ್ಯ ಅವರು, ಜಿಮ್ ಹಾಗೂ ವಾಕಿಂಗ್ ಮಹತ್ವವನ್ನು ವಿಶ್ವೇಶ್ವರ ಭಟ್ ಅವರಿಂದಲೇ ನೋಡಿ ಕಲಿತು ನಾನು ಆರಂಭಿಸಿದೆ. ಕೇವಲ ಪತ್ರಿಕೋದ್ಯಮ, ಸಾಹಿತ್ಯ ಅಥವಾ ಅಂಕಣ ಅಭಿಮಾನಿಯಲ್ಲ. ಬದಲಿಗೆ ನಿಮ್ಮ ನಡೆ-ನುಡಿಯನ್ನು ನೋಡಿ ಕಲಿತಿದ್ದೇನೆ ಎಂದು ನೆನಪಿಸಿಕೊಂಡರು. ಮಾಜಿ ಸಿಎಂ ಯಡಿಯೂರಪ್ಪ ಅವರು, ಶೀಘ್ರವೇ ಚೇತರಿಸಿಕೊಳ್ಳುವಂತೆ ಹಾರೈಸಿದರು.

ಆಸ್ಪತ್ರೆ ಮುಂದಿರುವ ಅಭಿಮಾನಿ: ವಿಶ್ವೇಶ್ವರ ಭಟ್ ಆಸ್ಪತ್ರೆಗೆ ದಾಖಲಾದ ಸುದ್ದಿ ತಿಳಿಯುತ್ತಿದ್ದಂತೆ ಆಸ್ಪತ್ರೆಗೆ ಧಾವಿಸಿರುವ ಭಟ್ಟರ ಅಭಿಮಾನಿ ರವಿಕುಮಾರ್ ಅವರು, ಈವರೆಗೂ ಆಸ್ಪತ್ರೆ ಬಳಿಯೇ ಇದ್ದಾರೆ. ಭೇಟಿಯಾಗಿ ಆರೋಗ್ಯ ವಿಚಾರಿಸಿದರೂ, ಅಲ್ಲಿಯೇ ಉಳಿದುಕೊಂಡಿದ್ದಾರೆ. ಇನ್ನೂ ಅನೇಕರು, ಆಸ್ಪತ್ರೆಯೊಳಗೆ ಪ್ರವೇಶ ನೀಡುತ್ತಿಲ್ಲ ಎನ್ನುವುದು ಅರಿತಿದ್ದರೂ, ಆಸ್ಪತ್ರೆ ಮುಂಭಾಗ ಬಂದು ನಿಂತು ವಾಪಸಾಗುತ್ತಿದ್ದಾರೆ.

ಅಪರಾಧ ಚಟುವಟಿಕೆ ನಿಲ್ಲಿಸದಿದ್ದರೆ ಎಸ್‌ಪಿ ಮತ್ತು ಡಿಜಿ ನೇರ ಹೊಣೆ | ಜಿಲ್ಲಾ ಪೊಲೀಸ್ ವರಿಷ್ಠಾಧಿಕಾರಿಗಳ ಸಮ್ಮೇಳನ, ಇಲಾಖೆ ಪರಿಶೀಲನಾ ಸಭೆ

ಪೊಲೀಸರಿಗೆ ದೂರದೃಷ್ಟಿ ಇರಬೇಕು: ಸಿಎಂ

ವಿಶ್ವವಾಣಿ ಸುದ್ದಿಮನೆ ಬೆಂಗಳೂರು

ಪೊಲೀಸರಿಗೆ ದೂರದೃಷ್ಟಿ ಇರಬೇಕು. ಪೊಲೀಸರ ನಡುವೆ ಸಮನ್ವಯತೆ ಇದ್ದಾಗ ಮಾತ್ರ ಅಪರಾಧಿಗಳನ್ನು ಮಟ್ಟಹಾಕಲು ಸಾಧ್ಯವಾಗುತ್ತದೆ ಎಂದು ಮುಖ್ಯಮಂತ್ರಿ ಸಿದ್ದರಾಮಯ್ಯ ಅಭಿಪ್ರಾಯಪಟ್ಟರು.

ರಾಜ್ಯ ಪೊಲೀಸ್ ಮಹಾ ನಿರ್ದೇಶಕರ ಕಚೇರಿಯಲ್ಲಿ 2024ರ ಹಿರಿಯ ಪೊಲೀಸ್ ಅಧಿಕಾರಿಗಳ ಸಮಾವೇಶದಲ್ಲಿ ಮಾತನಾಡಿದ ಅವರು, ಪೊಲೀಸರ ಮಧ್ಯೆ ಸಮನ್ವಯದ ಕೊರತೆಯಿದೆ. ಪೊಲೀಸರಿಗೆ ದೂರದೃಷ್ಟಿ ಇರಬೇಕು. ಒಂದು ಮಾಹಿತಿ ಬಂದರೆ ಅದರ ಬಗ್ಗೆ ಫಾಲೋಅಪ್ ಕ್ರಮ ವಹಿಸಬೇಕು. ಹುಬ್ಬಳ್ಳಿಯಲ್ಲಿ ನೇಹಾ ಕೊಲೆಯ ನಂತರ ಆದ ಮತ್ತೊಂದು ಕೊಲೆ ಪ್ರಕರಣದಲ್ಲಿ ಆರೋಪಿ ಬೆದರಿಕೆ ಹಾಕಿರುವ ಬಗ್ಗೆ ಪೊಲೀಸ್ ಠಾಣೆಯಲ್ಲಿ ದೂರು ನೀಡಿದಾಗಲೇ ಕ್ರಮಕ್ಕೆಗೊಂಡಿದ್ದರೆ ಕೊಲೆ ತಡೆಯಲು ಸಾಧ್ಯವಾಗುತ್ತಿತ್ತು ಎಂದರು.

ಮಾದಕವಸ್ತುಗಳ ದಂಧೆ ಮೈಸೂರು, ಬೆಂಗಳೂರು, ಮಂಗಳೂರು, ಹುಬ್ಬಳ್ಳಿ ಧಾರವಾಡ ಬೆಳಗಾವಿ ಮುಂತಾದೆಡೆ ಹೆಚ್ಚಾಗುತ್ತಿದೆ. ಮಕ್ಕಳಲ್ಲಿ ಈ ಬಗ್ಗೆ ಜಾಗೃತಿ ಮೂಡಿಸಬೇಕು. ಈ ವ್ಯವಹಾರದಲ್ಲಿ ಭಾಗಿಯಾಗಿರುವವರ ಮೇಲೆ ಕಠಿಣ ಕ್ರಮ ಕೈಗೊಳ್ಳಲು ಸೂಚಿಸಲಾಗಿದೆ. ಇ-ಬೀಟ್ ಎಂದರೇನು ಎಂದು ಬಹಳ ಪೊಲೀಸರಿಗೆ ತಿಳಿದಿಲ್ಲ. ಜನಸಂದಣಿ ಇರುವಲ್ಲಿ ಹಾಗೂ ನಿರ್ಜನ ಪ್ರದೇಶದಲ್ಲಿ ಇ - ಬೀಟ್ ಹೆಚ್ಚು ಮಾಡಲಾಗುವುದು. ಪೊಲೀಸರ ಹಾಜರಿ ಸಮವಸ್ತ್ರದಲ್ಲಿರಬೇಕು. ಆಗ ಜನರಲ್ಲಿ ಭಯ ಮೂಡುತ್ತದೆ. ಇದರಿಂದ ಅಪರಾಧಗಳನ್ನು ನಿಲ್ಲಿಸಲು ಸಾಧ್ಯವಾಗುತ್ತದೆ ಎಂದರು.

ರಾಜ್ಯ ಪೊಲೀಸ್ ಮಹಾ ನಿರ್ದೇಶಕರ ಕಚೇರಿಯಲ್ಲಿ 2024ರ ಹಿರಿಯ ಪೊಲೀಸ್ ಅಧಿಕಾರಿಗಳ ಸಮಾವೇಶ ಉದ್ಘಾಟಿಸಿ, ನೂತನ ತಂತ್ರಾಂಶಗಳನ್ನು ಬಿಡುಗಡೆಗೊಳಿಸಿದರು. ಈ ವೇಳೆ ಗೃಹ ಸಚಿವ ಜಿ.ಪರಮೇಶ್ವರ್, ಮುಖ್ಯಮಂತ್ರಿಗಳ ರಾಜಕೀಯ ಕಾರ್ಯದರ್ಶಿ ನಸೀರ್ ಅಹಮದ್, ಸರಕಾರದ ಮುಖ್ಯ ಕಾರ್ಯದರ್ಶಿ ರಜನೀಶ್ ಗೋಯಲ್, ಗೃಹ ಇಲಾಖೆ ಅಪರ ಮುಖ್ಯ ಕಾರ್ಯದರ್ಶಿ ಎಸ್.ಆರ್.ಉಮಾಶಂಕರ್, ಡಿಜಿ-ಐಜಿ ಡಾ.ಅಲೋಕ್‌ಮೋಹನ್, ಸರಕಾರದ ಕಾರ್ಯದರ್ಶಿ ಕೆ.ವಿ.ತ್ರಿಲೋಕ್‌ಚಂದ್ರ ಉಪಸ್ಥಿತರಿದ್ದರು.

ಪೊಲೀಸರು ಕಾನೂನು ವ್ಯವಸ್ಥೆ ಸುಧಾರಿಸಬೇಕು: ಗೃಹ ಸಚಿವರು ಹಾಗೂ ಮುಖ್ಯಮಂತ್ರಿಗಳಿಗೆ ಝೀರೋ ಟ್ರಾಫಿಕ್ ವ್ಯವಸ್ಥೆ ಮಾಡಬಾರದು. ಪೇದೆಗಳೊಂದಿಗೆ ಉನ್ನತ ಅಧಿಕಾರಿಗಳು ಕೂಡ ಸಂಚಾರ ನಿಯಂತ್ರಣ ಮಾಡಲು ಸೂಚಿಸಲಾಗಿದೆ. ಪೊಲೀಸರು ಕಾನೂನು ವ್ಯವಸ್ಥೆ ಸುಧಾರಿಸಬೇಕು ಎಂಬುದು ನಮ್ಮ ಉದ್ದೇಶ, ಇದಕ್ಕೆ ಪೊಲೀಸರು ಸಹಕರಿಸುತ್ತಾರೆ ಎಂಬ ನಂಬಿಕೆ, ವಿಶ್ವಾಸವಿದೆ. ಪೊಲೀಸರು ಮನಸ್ಸು ಮಾಡಿದರೆ ಅಪರಾಧಗಳನ್ನು ತಡೆಗಟ್ಟುವುದು ಅಸಾಧ್ಯವೇನಲ್ಲ. ಗುಪ್ತಚರ ಬಲಪಡಿಸಲು ಎಲ್ಲಾ ಪ್ರಯತ್ನ ಮಾಡಲಾಗುವುದು ಎಂದರು. ಕ್ಲಬ್, ಇಸ್ಪೀಟ್, ಬೆಟ್ಟಿಂಗ್, ಡ್ರಗ್ಸ್‌ಗಳನ್ನು ನಿಲ್ಲಿಸದಿದ್ದರೆ ಎಸ್‌ಪಿ ಮತ್ತು ಡಿಜಿ ಮಟ್ಟದ ಹಿರಿಯ ಅಧಿಕಾರಿಗಳನ್ನೇ ನೇರ ಹೊಣೆಮಾಡಿ ಕ್ರಮ ತೆಗೆದುಕೊಳ್ಳಲಾಗುವುದು. ಪ್ರತಿ ಠಾಣೆಗೆ ಹೋಗಿ ಪರಿಶೀಲನೆ ನಡೆಸಿ ಇವನ್ನೆಲ್ಲಾ ತಪ್ಪಿಸಬೇಕು, ರಿಯಲ್ ಎಸ್ಟೇಟ್ ಮಾಡುವವರೊಂದಿಗೆ ಶಾಮೀಲಾದರೆ ಕಠಿಣ ಕ್ರಮ ಜರುಗಿಸಲಾಗುವುದು ಎಂದು ಮುಖ್ಯಮಂತ್ರಿ ಸಿದ್ದರಾಮಯ್ಯ ಎಚ್ಚರಿಕೆ ಕೊಟ್ಟರು.

ಫೇಕ್‌ನ್ಯೂಸ್ ಬಿಸಿ ಮುಟ್ಟಿಸಿ : ಸಭೆಯಲ್ಲಿ ಮಾತನಾಡಿದ ಗೃಹಸಚಿವ ಡಾ.ಜಿ. ಪರಮೇಶ್ವರ್, ಸುಳ್ಳು ಸುದ್ದಿ ಹಬ್ಬಿಸುವುದು ಹೆಚ್ಚಾಗುತ್ತಿದೆ. ಸರ್ಕಾರ, ಸಿಎಂ, ಡಿಸಿಎಂ ವಿರುದ್ಧ ಅವಾಚ್ಯವಾಗಿ, ತಿರುಚಿದ ಹೇಳಿಕೆಗಳನ್ನು ಜಾಲತಾಣ ಗಳಲ್ಲಿ ಪೋಸ್ಟ್ ಮಾಡುತ್ತಿದ್ದಾರೆ. ಸಾಮಾನ್ಯ ಜನರ ವಿರುದ್ಧವು ಆಗುತ್ತಿದೆ. ಅಂತವರನ್ನು ಕೂಡಲೇ ಪತ್ತೆಹಚ್ಚಿ, ಬಿಸಿ ಮುಟ್ಟಿಸುವ ಕೆಲಸವಾಗಬೇಕು. ಇಂತಹ ತಪ್ಪುಗಳನ್ನು ಮತ್ತೊಬ್ಬರು ಮಾಡಲು ಮುಂದಾಗಬಾರದು. ತ್ವರಿತಗತಿಯಲ್ಲಿ ಕಾನೂನು ಪ್ರಕಾರ ಕ್ರಮ ಜರುಗಿಸುವ ಕೆಲಸವಾಗಬೇಕು ಎಂದು ತಾಕೀತು ಮಾಡಿದರು.

ಕೊಲೆಗಾರರನ್ನು ತ್ವರಿತಗತಿಯಲ್ಲಿ ಹಿಡಿಯಲಾಗುತ್ತಿದೆ. ಇಂತಹ ಅಪರಾಧ ಚಟುವಟಿಕೆಗಳು ಮರುಕಳಿಸಬಾರದು. ಯಾವುದೇ ಕಾರಣಕ್ಕೂ ಠಾಣೆಗೆ ಬರುವ ಜನರ ದೂರುಗಳನ್ನು ನಿರ್ಲಕ್ಷಿಸಬಾರದು. ಗಂಭೀರವಾಗಿ ಪರಿಗಣಿಸಿ ಕಟ್ಟುನಿಟ್ಟಿನ ಕ್ರಮ ಜರುಗಿಸಬೇಕು. ಇದರಿಂದ ಮುಂದಾಗುವ ಅನಾಹುತ ತಪ್ಪಿಸಬಹುದು ಎಂದರು. ಸಾಮಾಜಿಕ, ಕೌಟುಂಬಿಕ, ಮಕ್ಕಳ, ಮಹಿಳೆಯರಿಗೆ ಸಂಬಂಧಿಸಿದ ಪ್ರಕರಣಗಳು ಬರುತ್ತವೆ. ಅಂತಹ ಸಂದರ್ಭದಲ್ಲಿ ಸಂಬಂಧಪಟ್ಟ ಇಲಾಖೆಯ ಅಧಿಕಾರಿಗಳ ಜೊತೆಗೂಡಿ ಕೆಲಸ ಮಾಡಬೇಕು ಎಂದು ಸೂಚಿಸಿದರು.

ನೂತನ ಕ್ರಿಮಿನಲ್ ಕಾನೂನುಗಳ ಕೈಪಿಡಿ ಬಿಡುಗಡೆ

ಈ ವೇಳೆ ವಿವಿಧ ಕೈಪಿಡಿ ಆಪ್‌ಗಳನ್ನು ಬಿಡುಗಡೆಗೊಳಿಸಲಾಯಿತು. ವಿಧಿವಿಜ್ಞಾನ ಇಲಾಖೆಯಿಂದ ಸೀನ್ ಆಫ್ ಕ್ರೈಂ ಕೈಪಿಡಿ, ಹೊಯ್ಸಳ ವಾಹನಗಳ ರಿಯಲ್‌ಟೈಮ್ ಟ್ರ್ಯಾಕಿಂಗ್ ಪ್ರಾತ್ಯಕ್ಷಿಕೆ, ಸೇಫ್ ಕನೆಕ್ಟ್ ತಂತ್ರಾಂಶ ಬಿಡುಗಡೆ, ಆಡಿಯೊ-ವಿಡಿಯೊ ಸಂಪರ್ಕ ಮಾಡುವ ಟೆಕ್ನಾಲಜಿ, ಡಿಜಿಟಲ್ ಅರೆಸ್ಟ್ ಸ್ಕ್ಯಾಮ್ ತನಿಖಾ ಕೈಪಿಡಿ, ಆನ್‌ಲೈನ್ ವಂಚನೆ ಪ್ರಕರಣಗಳ ತನಿಖೆ ಮಾಡುವ ಕೈಪಿಡಿ ಹಾಗೂ ತೊಂದರೆ ಯಲ್ಲಿರುವ ವ್ಯಕ್ತಿ ಕಮಾಂಡ್ ಸೆಂಟರ್ ಸಿಬ್ಬಂದಿ ಯೊಂದಿಗೆ ಸಂಪರ್ಕಿಸುವ ತಂತ್ರಜ್ಞಾನವನ್ನು ಬಿಡುಗಡೆ ಮಾಡಲಾಯಿತು. ಹೊಸದಾಗಿ ಜಾರಿಗೆ ಬಂದಿರುವ ಮೂರು ಕ್ರಿಮಿನಲ್ ಕಾನೂನುಗಳ ಬಗ್ಗೆ ಸಂಪೂರ್ಣ ಮಾಹಿತಿಯನ್ನು ಒಂದೇ ಸ್ಥಳದಲ್ಲಿ ಸಮಗ್ರ ಮಾರ್ಗದರ್ಶಿಯಾಗಿ ಕಾರ್ಯ ನಿರ್ವಹಿಸಲು ಮೊಬೈಲ್ ಅಪ್ಲಿಕೇಷನ್ ಸಂಚಯವನ್ನು ಅಭಿವೃದ್ಧಿ ಪಡಿಸಿದೆ. ಈ ಅಪ್ಲಿಕೇಶನ್ ಹೊಸ ಕ್ರಿಮಿನಲ್ ಕಾನೂನುಗಳಾದ ಭಾರತೀಯ ನ್ಯಾಯಸಂಹಿತೆ, ಭಾರತೀಯ ನಾಗರಿಕ ಸುರಕ್ಷಾ ಸಂಹಿತೆ ಮತ್ತು ಭಾರತೀಯ ಸಾಕ್ಷ್ಯಾ ಅಧಿನಿಯಮಗಳ ಸಂಕಲನವಾಗಿದೆ.

ಮಹದಾಯಿ ಯೋಜನೆಗೆ ಗೋವಾ ಸರಕಾರ ಮತ್ತೆ ತಗಾದೆ | ಕಣಕುಂಬಿಯಲ್ಲಿ ಸ್ಥಳ ಪರಿಶೀಲನೆ

ಮಹದಾಯಿ: ಇಂದು ಕೇಂದ್ರ ತಂಡ ಭೇಟಿ

ಬೆಳಗಾವಿ: ಕರ್ನಾಟಕ, ಗೋವಾ, ಮಹಾರಾಷ್ಟ್ರ ಮಧ್ಯೆ ಇರುವ ಜಲವಿವಾದ ಇದೀಗ ಮತ್ತೆ ಶುರುವಾಗಿದೆ. ಮಹದಾಯಿ ಯೋಜನೆಗೆ ಗೋವಾ ಸರಕಾರ ಮತ್ತೆ ತಗಾದೆ ಆರಂಭಿಸಿದೆ. ಹೀಗಾಗಿ ಯೋಜನೆ ಸಂಬಂಧ ಕೇಂದ್ರದ ಮೇಲೆ ಗೋವಾ ಸಿಎಂ ಒತ್ತಡ ಹಾಕಿದ್ದಾರೆ. ಇದರಿಂದಾಗಿ ಕೇಂದ್ರದ ಮಹದಾಯಿ ಪ್ರವಾಹ್ ತಂಡ ಕಣಕುಂಬಿಗೆ ಭೇಟಿ ಕೊಡುತ್ತಿದೆ ಎಂದು ಸಿಎಂ ಪ್ರಮೋದ್ ಸಾವಂತ್ ಸಾಮಾಜಿಕ ಜಾಲತಾಣದಲ್ಲಿ ಹೇಳಿಕೆ ಹಾಕಿದ್ದಾರೆ.

ಬೆಳಗಾವಿ ಜಿಲ್ಲೆ ಖಾನಾಪುರ ತಾಲೂಕಿನ ಕಣಕುಂಬಿಯ ಮಹದಾಯಿ ಜಲಾನಯನ ಪ್ರದೇಶಕ್ಕೆ ಕೇಂದ್ರದ ಅಧಿಕಾರಿಗಳ ತಂಡ ಭಾನುವಾರ ಭೇಟಿ ನೀಡಲಿದೆ. ಸದ್ಯದ ವಸ್ತು ಸ್ಥಿತಿ, ನೀರು ಹರಿದು ಎಲ್ಲಿಗೆ ಹೋಗುತ್ತಿದೆ ಎಂದು ಪರಿಶೀಲನೆ ಮಾಡಲಿದ್ದಾರೆ. ಮಹದಾಯಿ ಯೋಜನೆ ಅನುಷ್ಠಾನಕ್ಕಾಗಿ ಸಿಎಂ ಸಿದ್ದರಾಮಯ್ಯ, ಸಚಿವರು ಕೇಂದ್ರ ಸರ್ಕಾರದ ಮೇಲೆ ಒತ್ತಡ ಹಾಕಿದ್ದರು. ಶೀಘ್ರವೇ ಪರಿಸರ ಇಲಾಖೆಯಿಂದ ಅನುಮತಿ ಕೊಡಿಸುವಂತೆ ಒತ್ತಾಯಿಸಿದ್ದರು. ಇದರ ಬೆನ್ನಲ್ಲೇ ಕೇಂದ್ರದಿಂದ ಮಹದಾಯಿ ಪ್ರವಾಹ ತಂಡ ಭೇಟಿ ಕೊಡುತ್ತಿರುವುದು ಗಮನಾರ್ಹ. ಸೋಮವಾರ ಬೆಂಗಳೂರಿನಲ್ಲಿ ಕೆಎನ್‌ಎಲ್‌ಎಲ್ ಅಧಿಕಾರಿಗಳ ಜೊತೆಗೆ ಸಭೆ ನಡೆಸಲಿದೆ. ಆ ಬಳಿಕ ತನ್ನದೇ ವರದಿಯನ್ನು ಕೇಂದ್ರ ಸರ್ಕಾರಕ್ಕೆ ತಂಡ ಸಲ್ಲಿಕೆ ಮಾಡಲಿದೆ. ಆ ಮೂಲಕ ಕರ್ನಾಟಕಕ್ಕೆ ಪರಿಸರ ಇಲಾಖೆ ಅನುಮತಿ ಸಿಗದಂತೆ ತಡೆಯಲು ಗೋವಾ ಹುನ್ನಾರ ನಡೆಸಿದೆ ಎನ್ನಲಾಗುತ್ತಿದೆ. ಪಶ್ಚಿಮಘಟ್ಟ ಪ್ರದೇಶದಲ್ಲಿ ಭಾರಿ ಮಳೆಯಿಂದಾಗಿ ಕಳಸಾ, ಬಂಡೂರಿ ನಾಲೆ ತುಂಬಿ ಹರಿಯುತ್ತಿದೆ. 2018ರಲ್ಲಿಯೇ ಮಹದಾಯಿ ನ್ಯಾಯಾಧಿಕರಣದಿಂದ ತೀರ್ಪು ನೀಡಲಾಗಿದೆ. ಕರ್ನಾಟಕಕ್ಕೆ 13 ಟಿಎಂಸಿ ನೀರು ಹಂಚಿಕೆ ಮಾಡಲಾಗಿದ್ದು, ಇದರಲ್ಲಿ ಕಳಸಾದಿಂದ 1.72 ಟಿಎಂಸಿ, ಬಂಡೂರಿ ಯಿಂದ 2.18 ಟಿಎಂಸಿ ನೀರು ಹಂಚಿಕೆ ಮಾಡಲಾಗಿತ್ತು.

ಮಹದಾಯಿ ಸಮಿತಿ ಭೇಟಿಗೆ ಬೇರೆ ಅರ್ಥಬೇಡ

ಹುಬ್ಬಳ್ಳಿ: ಮಹದಾಯಿ ಪ್ರವಾಹ್ ಸಮಿತಿ ಭೇಟಿ ಬಗ್ಗೆ ಬೇರೆ ಅರ್ಥ ಕೊಡಬಾರದು. ನ್ಯಾಯಾಧಿಕರಣದ ಆದೇಶದ ನಂತರ ಯೋಜನೆಗೆ ಸಮಿತಿಯನ್ನು ನೇಮಕ ಮಾಡಲಾಗುತ್ತದೆ. ಅದೇ ರೀತಿ ಮಹದಾಯಿ ಯೋಜನೆಗೂ ಸಮಿತಿ ನೇಮಿಸಲಾಗಿದೆ ವಿನಾ ಗೋವಾ ಸಿಎಂ ಮನವಿ ಮೇರೆಗೆ ಈ ಸಮಿತಿ ಬರುತ್ತಿಲ್ಲ ಎಂದು ಪ್ರಹ್ಲಾದ ಜೋಶಿ ಸ್ಪಷ್ಟಪಡಿಸಿದ್ದಾರೆ.

ಸುದ್ದಿಗಾರರೊಂದಿಗೆ ಮಾತನಾಡಿದ ಅವರು, ಮಹದಾಯಿ ಪ್ರವಾಹ್ ಸಮಿತಿ ಯೋಜನಾ ಪ್ರದೇಶಕ್ಕೆ ಭೇಟಿ ನೀಡಲಿದೆ. ಮಹದಾಯಿ ವ್ಯಾಪ್ತಿಯಲ್ಲಿ ಏನೆಲ್ಲಾ ಚಟುವಟಿಕೆ ನಡೆದಿವೆ ಅನ್ನೋದರ ಅಧ್ಯಯನ ಮಾಡುತ್ತದೆ. ಹಾಗೆಂದು ಈ ಸಮಿತಿ ಕೇಂದ್ರಕ್ಕೆ ವರದಿ ನೀಡುವುದಿಲ್ಲ. ಗೋವಾ ಮುಖ್ಯ ಮಂತ್ರಿ ಮನವಿ ಮೇರೆಗೆ ಈ ಸಮಿತಿ ಬರುತ್ತಿಲ್ಲ. ಇದೊಂದು ಸಹಜ ಪ್ರಕ್ರಿಯೆ ಭಾಗವಾಗಿ ಈ ಸಮಿತಿ ಭೇಟಿ ಕೊಡುತ್ತಿದೆ ಎಂದರು.

ಟೈಗರ್ ಕಾರಿಡಾರ್‌ಗೆ ಅನುಮತಿ ಸಿಕ್ಕರೆ ಮಹದಾಯಿ ಕಾಮಗಾರಿ: ಈಗಾಗಲೇ ಮಹದಾಯಿ ಯೋಜನೆಯ ಡಿಪಿಆರ್‌ಗೆ ಕೇಂದ್ರ ಸರ್ಕಾರ ಅನುಮತಿ ಕೊಟ್ಟಿದೆ. 52 ಹೆಕ್ಟೇರ್ ಪ್ರದೇಶದ ದಟ್ಟ ಅರಣ್ಯದಲ್ಲಿ ಯೋಜನೆ ಕೈಗೊಳ್ಳಲು ಅನುಮತಿ ಬೇಕಿದೆ. ಟೈಗರ್ ಕಾರಿಡಾರ್‌ನಲ್ಲಿ ಅನುಮತಿ ಅಗತ್ಯವಿದೆ. ವನ್ಯಜೀವಿ ಮಂಡಳಿ ಅನುಮತಿ ಸಿಕ್ಕರೆ ಯೋಜನೆ ಕಾಮಗಾರಿ ಆರಂಭವಾಗುತ್ತದೆ. ಪ್ರವಾಹ ಸಮಿತಿ ಭೇಟಿಯಿಂದ ಕರ್ನಾಟಕಕ್ಕೆ ಯಾವುದೇ ರೀತಿಯ ಧಕ್ಕೆಯಿಲ್ಲ. ಈಗಾಗಲೇ ಕೇಂದ್ರ ಕೊಟ್ಟಿರುವ ಡಿಪಿಆರ್ ಅನುಮತಿಗೂ ತೊಂದರೆ ಅಗುವುದಿಲ್ಲ ಎಂದು ಸ್ಪಷ್ಟಪಡಿಸಿದರು.

ಮುಡಾ ಹಗರಣ ಸಿಬಿಐಗೆ ವಹಿಸಿ: ಮೈಸೂರು ನಗರಾಭಿವೃದ್ಧಿ ಪ್ರಾಧಿಕಾರದ (ಮುಡಾ) ಹಗರಣ ವನ್ನು ಸಿಬಿಐಗೆ ವಹಿಸಿದರೆ ಮಾತ್ರ ನಿಷ್ಪಕ್ಷಪಾತ ತನಿಖೆ ಸಾಧ್ಯ. ಇದು ಮುಖ್ಯಮಂತ್ರಿ ಸಿದ್ದ ರಾಮಯ್ಯ ಹಾಗೂ ಅವರ ಪುತ್ರನ ಹಗರಣ ವಾಗಿದೆ. ತರಾತುರಿಯಲ್ಲಿ ಜಿಲ್ಲಾಧಿಕಾರಿ ಅವರನ್ನು ವರ್ಗಾವಣೆ ಮಾಡಿರುವುದು ಭ್ರಷ್ಟಾಚಾರದಲ್ಲಿ ತಾವು ಭಾಗಿ ಎಂಬುದನ್ನು ಸಾಬೀತುಪಡಿಸಿದೆ ಎಂದು ಸಚಿವ ಪ್ರಹ್ಲಾದ ಜೋಶಿ ಆರೋಪಿಸಿದರು.

ಮುಡಾದಲ್ಲಿ ಬಹುದೊಡ್ಡ ಭ್ರಷ್ಟಾಚಾರವಾಗಿದೆ. 2014 ರಿಂದ 2018ರಲ್ಲಿ ಇದರ ಪ್ರಮುಖ ಬೆಳವಣಿಗೆ ನಡೆದಿದೆ. ಸಿಎಂ ಸಿದ್ದರಾಮಯ್ಯ ಮತ್ತು ಅವರ ಪುತ್ರನ ಅನುಮತಿಯಿಲ್ಲದೆ ಇದು ನಡೆಯಲು ಸಾಧ್ಯವಿಲ್ಲ. ಸ್ವಂತ ಲಾಭ ಮಾಡಿಕೊಳ್ಳಲು ದೊಡ್ಡಪ್ರಮಾಣದಲ್ಲಿ ಭ್ರಷ್ಟಾಚಾರ ಮಾಡಿದ್ದಾರೆ. ಏನೂ ಮಾಡಿಲ್ಲ ಅಂದರೆ ತರಾತುರಿಯಲ್ಲಿ ಜಿಲ್ಲಾಧಿಕಾರಿಯನ್ನು ವರ್ಗಾವಣೆ ಮಾಡಿದ್ದು ಏಕೆ ಎಂದು ಪ್ರಶ್ನಿಸಿದರು.

ಕಾರು ಅಪಘಾತ ಮೂವರ ಸಾವು

ಶಿವಮೊಗ್ಗ: ತಾಲ್ಲೂಕಿನ ಮುದ್ದಿನಕೊಪ್ಪ ಟ್ರೀ ಪಾರ್ಕ್ ಬಳಿ ಶನಿವಾರ ಎರಡು ಕಾರುಗಳ ನಡುವೆ ಭೀಕರ ಡಿಕ್ಕಿಯಾಗಿ ಮೂವರು ಸ್ಥಳದಲ್ಲೇ ಮೃತಪಟ್ಟಿದ್ದಾರೆ. ಮತ್ತೊಬ್ಬರ ಸ್ಥಿತಿ ಗಂಭೀರವಾಗಿದ್ದು, ಮೆಗ್ಗಾನ್ ಆಸ್ಪತ್ರೆಗೆ ದಾಖಲಿಸಲಾಗಿದೆ. ಚಿತ್ರದುರ್ಗ ಜಿಲ್ಲೆ ಚಳ್ಳಕೆರೆ ತಾಲ್ಲೂಕಿನ ಹೊಸ ದೊಡ್ಡೇರಿ ಗ್ರಾಮದ ಇಮಾಮ್ ಸಾಬ್, ಚಂದ್ರಶೇಖರ ಹಾಗೂ ಸಿದ್ದಪ್ಪ ಮೃತಪಟ್ಟವರು.

ಆಯನೂರಿನಿಂದ ಶಿವಮೊಗ್ಗದತ್ತ ಬರುತ್ತಿದ್ದ ಸ್ವಿಫ್ಟ್ ಕಾರು ಶಿವಮೊಗ್ಗದ ಕಿಮ್ಮನೆ ಗಾಲ್ಫ್ ರೆಸಾರ್ಟ್‌ನಿಂದ ಜೋಗದತ್ತ ತೆರಳುತ್ತಿದ್ದ ಇನ್ನೋವಾ ನಡುವೆ ಡಿಕ್ಕಿ ಸಂಭವಿಸಿದೆ. ಮೃತಪಟ್ಟ ಮೂವರೂ ಸ್ವಿಫ್ಟ್ ಕಾರಿನ ಪ್ರಯಾಣಿಕರು. ಇನ್ನೋವಾ ಕಾರಿನಲ್ಲಿ ಪ್ರಯಾಣಿಸುತ್ತಿದ್ದ ವಿದೇಶಿಯರು ಸೇರಿದಂತೆ ಐವರಿಗೆ ಗಾಯಗಳಾಗಿವೆ. ಅಪಘಾತದಿಂದ ಕಾರುಗಳು ನುಜ್ಜುಗುಜ್ಜಾಗಿದೆ.

ಅಂತ್ಯಕ್ರಿಯೆ ವೇಳೆ ಹೆಜ್ಜೇನು ದಾಳಿ: 19 ಮಂದಿ ಆಸ್ಪತ್ರೆಗೆ

ಗುಂಡ್ಲುಪೇಟೆ: ಅಂತ್ಯಕ್ರಿಯೆಗೆ ತೆರಳಿದ ವೇಳೆ ಹೆಜ್ಜೇನು ದಾಳಿ ನಡೆಸಿ 42 ಮಂದಿಗೆ ಕಚ್ಚಿದ್ದು, ಈ ಪೈಕಿ 19 ಮಂದಿ ಆಸ್ಪತ್ರೆಗೆ ದಾಖಲಾಗಿರುವ ಘಟನೆ ತಾಲೂಕಿನ ಬಸವಾಪುರ ಗ್ರಾಮದಲ್ಲಿ ನಡೆದಿದೆ. ಬಸವಾಪುರ ಗ್ರಾಮದ ವೃದ್ಧರೊಬ್ಬರು ನಿಧನ ಹೊಂದಿದ ಹಿನ್ನೆಲೆ ಅಂತ್ಯಕ್ರಿಯೆ ನಡೆಸಲು ಸ್ಮಶಾನಕ್ಕೆ ಮೃತದೇಹವನ್ನು ಗ್ರಾಮಸ್ಥರು ಕೊಂಡೊಯ್ದಿದ್ದಾರೆ. ಚಿತೆಗೆ ಬೆಂಕಿ ಹಚ್ಚುವ ವೇಳೆ ಹೊಗೆ ಎದ್ದ ಪರಿಣಾಮ ಮರದಲ್ಲಿದ್ದ ಹೆಜ್ಜೇನುಗಳು ಮೇಲೆದ್ದು, ಶವ ಸಂಸ್ಕಾರಕ್ಕೆ ತೆರಳಿದ ಸುಮಾರು 42 ಮಂದಿಗೆ ಕಚ್ಚಿದೆ.

ಬೇರೆ ವಿಚಾರದ ಬಗ್ಗೆ ಕೇಳಿ: ನಾನು ಪಕ್ಷದ ಶಿಸ್ತಿನ ಸಿಪಾಯಿ

ಡಿಸಿಎಂ ವಿಚಾರ: ಪ್ರತಿಕ್ರಿಯೆಗೆ ಹೆಬ್ಬಾಳ್ಕರ್ ನಕಾರ

ಬಳ್ಳಾರಿ: ಸಿಎಂ ಬದಲಾವಣೆ ಮತ್ತು ಹೆಚ್ಚುವರಿ ಡಿಸಿಎಂ ಚರ್ಚೆಯಲ್ಲಿ ನಾನಿಲ್ಲ ಎಂದು ಸಚಿವೆ ಲಕ್ಷ್ಮಿ ಹೆಬ್ಬಾಳ್ಕರ್ ಶನಿವಾರ ಹೇಳಿಕೆ ನೀಡಿದ್ದಾರೆ. ಸುದ್ದಿಗಾರರೊಂದಿಗೆ ಮಾತನಾಡಿದ ಅವರು, ಕಾಂಗ್ರೆಸ್ ಒಂದು ಶಿಸ್ತಿನ ಪಕ್ಷ, ನಾನು ಶಿಸ್ತಿನ ಸಿಪಾಯಿ. ಸಿಎಂ ಬದಲಾವಣೆ ಮತ್ತು ಹೆಚ್ಚುವರಿ ಡಿಸಿಎಂ ಚರ್ಚೆ ವಿಚಾರ ಬಿಟ್ಟು ಬೇರೆ ವಿಚಾರ ಕೇಳಿ ಎಂದು ಜಾರಿಕೊಂಡರು.

ಅಂಗನವಾಡಿ ಹೆಸರು ಬದಲಾವಣೆ ವಿಚಾರಕ್ಕೆ ಪ್ರತಿಕ್ರಿಯಿಸಿ ಹೆಸರು ಬದಲಾಯಿಸಲು ಸರ್ಕಾರದ ಮಟ್ಟದಲ್ಲಿ ಚರ್ಚೆ ನಡೆಯುತ್ತಿದೆ. ಅಂಗನವಾಡಿ ಕೇಂದ್ರ ಮೇಲ್ದರ್ಜೆಗೇರಿಸುವ ಮೂಲಕ ಹೆಸರು ಬದಲಾವಣೆ ಮಾಡುತ್ತೇವೆ. ಅಂಗನವಾಡಿಗಳಲ್ಲಿ ಡಿಗ್ರಿಯಾದವರು, ಮಾಸ್ಟರ್ ಡಿಗ್ರಿ ಆದವರು ಇದ್ದಾರೆ. ಸರಕಾರಿ ಮಾಂಟೇಸೊರಿ ಮಾಡಬೇಕು ಎಂದು ತೀರ್ಮಾನಿಸಲಾಗಿದ್ದು, ಸಿಎಂ ಕೂಡ ಬಹಳಷ್ಟು ಸಹಕಾರ ನೀಡುತ್ತಿದ್ದಾರೆ ಎಂದು ಸಚಿವೆ ಹೆಬ್ಬಾಳ್ಕರ್ ತಿಳಿಸಿದರು.

ಡಿಬಿಟಿ ಮೂಲಕ ಗೃಹಲಕ್ಷ್ಮಿ ಹಣ

ಚುನಾವಣೆ ಬಳಿಕ ಗೃಹಲಕ್ಷ್ಮೀ ಹಣ ಬಾರದಿರುವ ಬಗ್ಗೆ ಕೇಳಿದಾಗ, ಮೇ 5ನೇ ತಾರೀಖು ಕೊನೆಯದಾಗಿ ಗೃಹಲಕ್ಷ್ಮಿ ಹಣ ಹಾಕಲಾಗಿದೆ. ಜೂನ್ , ಜುಲೈ ಮಾತ್ರ ಗೃಹಲಕ್ಷ್ಮಿ ಹಣ ಬಂದಿಲ್ಲ. ಅದರೆ ಎಸ್‌ಸಿ-ಎಸ್‌ಟಿಗಳಿಗೆ ಬಂದಿದೆ. ಉಳಿದವರಿಗೆ ಶೀಘ್ರ ಡಿಬಿಟಿ ಮೂಲಕ ಅದನ್ನು ಹಾಕುತ್ತೇವೆ ಎಂದರು.

ಹಗರಣ ಮುಚ್ಚಿಕೊಳ್ಳಲು ತಂತ್ರ: ಸಚಿವ ಚಲುವರಾಯಸ್ವಾಮಿ

ಬಿಜೆಪಿಯಿಂದ ಸಿಎಂ ಹೆಸರು ದುರ್ಬಳಕೆ

ಮಂಡ್ಯ: ಬಿಜೆಪಿ ಸರ್ಕಾರದಲ್ಲಿ ಗೋಲ್‌ಮಾಲ್ ನಡೆದಿತ್ತು. ಬಿಜೆಪಿ ಸರ್ಕಾರವೇ ಜಾಗ ಕೊಟ್ಟಿತ್ತು. ಇದನ್ನು ಮುಚ್ಚಿಕೊಳ್ಳಲು ಮೈಸೂರಿನ ಮುಡಾ ಪ್ರಕರಣದಲ್ಲಿ ಮುಖ್ಯಮಂತ್ರಿ ಹೆಸರನ್ನು ಎಳೆದುತಂದಿದ್ದಾರೆ. ಡಿ.ಕೆ.ಶಿವಕುಮಾರ್ ಅವರಿಗೆ ಸಂಚು ಮಾಡಿ ಡಿಸಿಎಂ ಆಗುವ ಅವಶ್ಯಕತೆಯಿಲ್ಲ ಎಂದು ಕೃಷಿ ಸಚಿವ ಎನ್. ಚಲುವರಾಯಸ್ವಾಮಿ ಸ್ಪಷ್ಟವಾಗಿ ಹೇಳಿದ್ದಾರೆ.

ನಗರದಲ್ಲಿ ಶನಿವಾರ ಮಾಧ್ಯಮದವರೊಂದಿಗೆ ಮಾತನಾಡಿದ ಅವರು, ಮುಡಾ ಪ್ರಕರಣದ ಬಗ್ಗೆ ಮಾತನಾಡುವ ಎಚ್.ಡಿ. ಕುಮಾರಸ್ವಾಮಿ ತಮ್ಮ ಬೆನ್ನನ್ನು ತಿರುಗಿ ನೋಡಿಕೊಳ್ಳಬೇಕು. ಜಿಲ್ಲೆ ಮತ್ತು ರಾಜ್ಯದ ಅಭಿವೃದ್ಧಿಯತ್ತ ಗಮನಹರಿಸಲಿ ಎಂದು ತಿರುಗೇಟು ನೀಡಿದರು.

ಕುಮಾರಸ್ವಾಮಿ ಮುಖ್ಯಮಂತ್ರಿಯಾಗಿದ್ದಾಗ ಪ್ರಧಾನಿ, ಸಂಸದರು, ಕೇಂದ್ರ ಸಚಿವರ ಬಗ್ಗೆ ಲಘುವಾಗಿ ಮಾತನಾಡಿದ್ದರು. ಅವರು ಯಾರು ನಮಗೆ ಹೇಳೋಕೆ ಎಂಬಂತೆ ವರ್ತಿಸಿದ್ದರು. ಎರಡು ಬಾರಿ ಸಿ.ಎಂ ಆಗಿರುವ ಕುಮಾರಸ್ವಾಮಿಗೆ ಕಾನೂನು ಜ್ಞಾನ ಇಲ್ಲವೇ ಅಂತ ನಾನು ಕೇಳೋಕೆ ಹೋಗಲ್ಲ. ಅವರನ್ನು ನೋಯಿಸುವ ಉದ್ದೇಶ ನನಗಿಲ್ಲ.

-ಚಲುವರಾಯಸ್ವಾಮಿ, ಕೃಷಿ ಸಚಿವ

ಜನತಾದರ್ಶನ: ಎಚ್‌ಡಿಕೆ ಆರೋಪಕ್ಕೆ ಮಾರುತ್ತರ: ಸರ್ಕಾರದ ಜನಸಂಪರ್ಕ ಸಭೆಗಳಿಂದ ಜನರಿಗೆ ಪ್ರಯೋಜನವಾಗುತ್ತಿಲ್ಲ ಎಂಬ ಎಚ್.ಡಿ.ಕೆ ಆರೋಪಕ್ಕೆ ಪ್ರತಿಕ್ರಿಯಿಸಿ, ಕುಮಾರ ಸ್ವಾಮಿಯವರ ಜನತಾ ದರ್ಶನಕ್ಕೆ ಜನರನ್ನು ಲಾರಿ ಮತ್ತು ಟ್ರ್ಯಾಕ್ಟರ್‌ನಲ್ಲಿ ಕರೆದುಕೊಂಡು ಬಂದರೋ ಗೊತ್ತಿಲ್ಲ ಎಂದರು.

ಜೀವನದಲ್ಲಿ ಸಿಕ್ಕಿಲ್ಲ ಅನ್ನೋಕ್ಕಿಂತ, ಪಡೆಯಬಲ್ಲೆ ಎಂಬ ವಿಶ್ವಾಸ ಮುಖ್ಯ!

ಇದೇ ಅಂತರಂಗ ಸುದ್ದಿ

ವಿಶ್ವೇಶ್ವರ ಭಟ್
vbhat@me.com

ಒಂದೊಂದು ಜನ್ಮದಿನಾಚರಣೆ ಬಂದಾಗಲೂ ವಯಸ್ಸಿಗೆ ಇನ್ನೊಂದು ವರ್ಷ ಸೇರಿಸಲಪಡುತ್ತದೆ!

ಆದರೆ ವರ್ಷ ಹೆಚ್ಚಾಗುವುದು ದೇಹಕ್ಕೆ, ಮನಸ್ಸಿಗಲ್ಲ; ಡೇಟ್ ಆಫ್ ಬರ್ಥ್‌ನ ಸರ್ಟಿಫಿಕೇಟ್‌ಗೇ ಹೊರತು ಹುರುಪು, ಲವಲವಿಕೆಗಲ್ಲ, ಆದರೂ ಒಪ್ಪಿಕೊಳ್ಳಲೇಬೇಕಲ್ಲ? ಅದು ಹಾಗಿರಲಿ, ನಮಗೆ ಐವತ್ತೂ ಚಿಲ್ಲರೆ ವರ್ಷವಾಯಿತು ಎಂಬುದಕ್ಕಿಂತ ಈ ವರ್ಷಗಳಲ್ಲಿ ಏನು ಮಾಡಿದೆವು ಎಂಬುದು ಮುಖ್ಯ. ಕಳೆದುಹೋದ ದಿನಗಳನ್ನು ನೆನಪಿಸಿಕೊಂಡರೆ ಏನೆಲ್ಲ ಮಾಡಬಹುದಿತ್ತು ಎಂಬ ವಿಷಾದವೂ ಉಂಟಾಗುತ್ತದೆ. ಅದು ಯಾವತ್ತೂ ಇದ್ದಿದ್ದೇ.

ಆದರೆ ಜೀವನ ಮಾತ್ರ ಅದ್ಭುತ. ಅದು ಪ್ರತಿ ಕ್ಷಣವೂ ಹೊಸ ಹೊಸ ಅನುಭವವನ್ನು ಮಾಡಿಸುತ್ತಾ ಹೋಗುತ್ತದೆ. ಎಂಥ ಬುದ್ಧಿವಂತನನ್ನೂ ಪೆಕರನನ್ನಾಗಿ ಮಾಡುತ್ತದೆ. ಮಹಾದಡ್ಡನೂ ಮೇಧಾವಿಯಂತೆ ಕಾಣಿಸಿಕೊಳ್ಳುತ್ತಾನೆ. ಅಪಾತ್ರನೂ ಪ್ರೀತಿ ಪಾತ್ರನಾಗುತ್ತಾನೆ. ಎಲ್ಲ ಬುದ್ಧಿವಂತರನ್ನು ಅಯೋಗ್ಯನಾದವನು ಆಳುತ್ತಾನೆ. ಸಾಮಾನ್ಯರಲ್ಲಿ ಸಾಮಾನ್ಯನೂ ಅಸಾಮಾನ್ಯ ಎತ್ತರಕ್ಕೆ ಏರುತ್ತಾನೆ. ಶ್ರೀಮಂತನಾದವನು ಹೇಳ ಹೆಸರಿಲ್ಲದಂತಾಗುತ್ತಾನೆ. ದಟ್ಟದರಿದ್ರನು ಧನವಂತನಾಗುತ್ತಾನೆ. ನಮ್ಮ ಮುಂದೆ ಹಿಮಾಲಯದೆತ್ತರಕ್ಕೆ ಏರಿದವರು ತಿಪ್ಪೆ ಗುಂಡಿಗೆ ಬಿದ್ದಿರುತ್ತಾರೆ. ಜೀವನ ನಮ್ಮನ್ನು ಎಲ್ಲೆಡೆಗೂ ಕೈಹಿಡಿದು ಕರೆದುಕೊಂಡು ಹೋಗುತ್ತದೆ. ನಡುನೀರಿನಲ್ಲಿ ಕೈಬಿಡುತ್ತದೆ. ಮುಳುಗುತ್ತಿರುವವರನ್ನು ಕೈ ಹಿಡಿದು ಎತ್ತುತ್ತದೆ.

ಈ ಎಲ್ಲವುಗಳ ಮಧ್ಯೆ ನಾವು ಮಾಡಬಹುದಾದದ್ದು ಏನು? ಸ್ಟೀವ್ ಜಾಬ್ಸ್ ಹೇಳಿದಂತೆ The Only Way to do great work is to love what you do. ಅಷ್ಟೆ. ಇದಕ್ಕಿಂತ ದೊಡ್ಡ ಕರ್ಮಸಿದ್ಧಾಂತವಾಗಲಿ, ಜೀವನಧರ್ಮವಾಗಲಿ ಇಲ್ಲ. ಜೀವನ ಹೇಗೆ ಬರುತ್ತದೋ ಹಾಗೆ ಸ್ವೀಕರಿಸುವುದು ಬಿಟ್ಟು ಬೇರೆ ಮಾರ್ಗ ಇಲ್ಲ, ಆದರೆ ಅದು ಹೇಗೆಯೇ ಬರಲಿ, ನಮ್ಮ ಸಂತಸ, ನೆಮ್ಮದಿ, ಸಮಾಧಾನವನ್ನು ಬಿಡಬಾರದು. I have never met a person with an easy past. ಎಲ್ಲರ ಜೀವನದಲ್ಲೂ ಒಂದು ಗುಪ್ತಗಾಮಿನಿ ಹರಿಯುತ್ತಿರುತ್ತದೆ. ಕಂಪ್ಯೂಟರ್, ಮೊಬೈಲ್‌ನ ಮೆಮರಿ ತುಂಬಿದಾಗ ಬೇಡದ ಫೈಲ್‌ಗಳನ್ನು ಡಿಲೀಟ್ ಮಾಡುವಂತೆ, ನಮ್ಮ ತಲೆಯೊಳಗಿನ ಚಿಂತೆ, ಕೆಟ್ಟ ಆಲೋಚನೆ, ದುಗುಡಗಳೆಂಬ ಫೈಲ್‌ಗಳನ್ನು ಆಗಾಗ ಡಿಲೀಟ್ ಮಾಡುತ್ತಲೇ ಇರಬೇಕು.

ಈ ಜಗತ್ತಿನಲ್ಲಿ ಕಂಡಿದ್ದೆಲ್ಲ ಬೇಕು. ಎಲ್ಲವನ್ನೂ ನನ್ನದಾಗಿಸಿಕೊಳ್ಳಬೇಕು ಎಂಬ ಹಪಾಹಪಿಗೆ ಬಿದ್ದರೆ, ಅಲ್ಲಿಗೆ ಜೀವನದಲ್ಲಿ ಸಮಾಧಾನ ಎಂಬುದು ಸಿಗುವುದಿಲ್ಲ. ಇಲ್ಲಿನ ಯಾವುದೂ ನನ್ನದಲ್ಲ. ಎಲ್ಲವೂ ಲೈಬ್ರರಿಯ ಪುಸ್ತಕಗಳಂತೆ. ಅವುಗಳನ್ನು ಓದಿ, ತನ್ನದಲ್ಲವೆಂದು ಅಲ್ಲಿಯೇ ಬಿಟ್ಟು, ಜ್ಞಾನವನ್ನು ಹೀರಿಕೊಂಡರೆ ಮನಸ್ಸು ಸದಾ ಉದ್ಯಾನವನ. ಗೊತ್ತಿರುವ ಸರಳ ಸತ್ಯ, ನಿಯಮಗಳನ್ನು ಉಲ್ಲಂಘಿಸಲು ಹೋಗಿ ಜೀವನವಿಡೀ ತೊಳಲಾಡುತ್ತೇವೆ.

ಬದುಕಿನಲ್ಲಿ ಯಾವುದೂ ಸುಲಭಕ್ಕೆ ಸಿಗುವುದಿಲ್ಲ. ಸುಲಭಕ್ಕೆ ಸಿಕ್ಕಿದ್ದು, ಶಾಶ್ವತವಾಗಿ ಇರುವುದೂ ಇಲ್ಲ, ಕಷ್ಟದಂಥ ನೋವು ಇನ್ನೊಂದಿಲ್ಲ. ಆದರೆ ಆ ನೋವಿನಲ್ಲೂ ಒಂದು ಆನಂದವಿದೆ. Difficult roads often lead us to beautiful destinations

ಅನ್ನೋದು ಸುಳ್ಳಲ್ಲ. ಭೂಮಿಯನ್ನು ಪಿಕಾಸಿಯಿಂದ ಅಗೆಯುವಾಗ ಮೊದಲ ಹೊಡೆತಕ್ಕೆ ನೀರು ಜಿನುಗುವುದಿಲ್ಲ. ಆಳ ಆಳಕ್ಕೆ ಅಗೆಯುತ್ತಲೇ ಹೋಗಬೇಕು, ನೀರು ಸಿಗುವ ತನಕ. ಕೆಲವರಿಗೆ ಬೇಗನೆ ಸಿಗಬಹುದು, ಇನ್ನು ಕೆಲವರಿಗೆ ತಡವಾಗಿ ಸಿಗಬಹುದು, ಮತ್ತೆ ಕೆಲವರಿಗೆ ಸಿಗದೆಯೂ ಹೋಗಬಹುದು. ಇದನ್ನೇ ಅದೃಷ್ಟ ಎಂದರೂ ಪರವಾಗಿಲ್ಲ, ನಮ್ಮ ಪಾಲಿನ ಪಂಚಾಮೃತ ಯಾವುದೋ? ಆದರೆ ನೀರು ಸಿಗುವ ತನಕ ಪ್ರಯತ್ನವನ್ನಂತೂ ಬಿಡಬಾರದು.

Let it hurt. Let it bleed. Let it heal. And let it go. ಜೀವನವೇ ಹೀಗೆ. ಇಲ್ಲಿ ಎಲ್ಲವೂ ಇದೆ. ಶಾಂತ ಸಾಗರ ಉತ್ತಮ ನಾವಿಕನನ್ನು ರೂಪಿಸುವುದಿಲ್ಲ, ಬದುಕಿನ ಹಾದಿಯ ತುಂಬಾ ಮುರುಕಿಗಳು. ಸೀದಾ ರಸ್ತೆಯಲ್ಲಿ ಹೊಂಡಗಳು, ಹೊಂಡಗಳಿಲ್ಲದ ಸಪಾಟು ರಸ್ತೆಯಲ್ಲಿ ರೋಡ್ ಹಂಪ್‌ಗಳು, ಅಲ್ಲಲ್ಲಿ ಸಿಗ್ನಲ್‌ಗಳು, ಟ್ರಾಫಿಕ ಜಾಮು. ಇವ್ಯಾವವೂ ಇಲ್ಲದಿದ್ದರೆ, ನಿಮ್ಮ ವಾಹನ ಕೆಟ್ಟು ನಿಲ್ಲಬಹುದು.

ಜೀವನದಲ್ಲಿ ಅದು ಸಿಕ್ಕಿಲ್ಲ, ಇದು ಸಿಕ್ಕಿಲ್ಲ ಎಂಬುದು ದುರಂತ ಅಲ್ಲ, ಗರ್ಲ್ ಫ್ರೆಂಡ್, ಬಾಯ್ ಫ್ರೆಂಡ್‌ಗಳನ್ನು ಕಳೆದುಕೊಳ್ಳುವುದು ದೊಡ್ಡ ದುರಂತ ಅಲ್ಲವೇ ಅಲ್ಲ. ಮತ್ತೊಬ್ಬರನ್ನು ಪಡೆಯಬಲ್ಲೆ ಎಂಬ ಆತ್ಮವಿಶ್ವಾಸ ಕಳೆದುಕೊಳ್ಳುವುದು ದೊಡ್ಡ ದುರಂತ. ಜೀವನದಲ್ಲಿ ತೊಂದರೆ ತಾಪತ್ರಯಗಳು ಬರುತ್ತವೆ. ಅವು ವಾಶಿಂಗ್ ಮಶೀನು ಇದ್ದ ಹಾಗೆ. ನಮ್ಮನ್ನು ತಿರುಗಿಸಿ, ಮುದ್ದೆ ಮಾಡಿ, ಕೊನೆಯಲ್ಲಿ ಶುಭ್ರಗೊಳಿಸಿ, ಒಣಗಿಸಿ, ಹೊರಗೆ ಕಳಿಸುತ್ತದೆ!

ಪಾರ್ಟಿಗೆ ಹೋಗೋದು ತಪ್ಪಲ್ಲ, ಯಾರೊಂದಿಗೆ ಅನ್ನೋದು ಮುಖ್ಯ!

ಇತ್ತೀಚಿನ ವರ್ಷಗಳಲ್ಲಿ ಈ ಪಾರ್ಟಿಗಳೆಂದರೆ ಅಲರ್ಜಿ ರೀತಿಯಾಗಿತ್ತು. ಆದರೂ ಕೆಲ ತಿಂಗಳ ಹಿಂದೆ ನಾನೊಂದು ಪಾರ್ಟಿಗೆ ಹೋಗಿದ್ದೆ. ಈ ರೀತಿಯ ಪಾರ್ಟಿಗೆ ಹೋಗದೇ ವರ್ಷಗಳೇ ಆಗಿದ್ದವು. ಬಹುತೇಕ ಪರಿಚಿತ ಮುಖಗಳು. ಆದರೆ ಕೆಲವರಿಗೆ ಪಾರ್ಟಿಗೆ ಹೋಗುವುದು ದೈನಂದಿನ ಕೆಲಸ. ವಾರದಲ್ಲಿರುವ ನಾಲ್ಕು ದಿನದಲ್ಲಿ ಹತ್ತು ಪಾರ್ಟಿಗಳಿಗೆ ಹೋಗುತ್ತಾರೆ. ಪ್ರತಿ ಪಾರ್ಟಿಗೂ ಬೇರೆ ಬೇರೆ ಡ್ರೆಸ್. ರಾಜಕಾರಣಿಗಳು ಹೇಗೆ ಮದುವೆ, ಮುಂಜಿ, ಗೃಹಪ್ರವೇಶ, ಅಂತ್ಯಕ್ರಿಯೆಯಲ್ಲಿ ಪಾಲುಗೊಳ್ಳುತ್ತಾರೋ, ಇವರು ಪಾರ್ಟಿಗಳಲ್ಲಿ ಹಾಗೆ. ರಾತ್ರಿ ಏಳರಿಂದ ಮಧ್ಯರಾತ್ರಿ ಎರಡು ಗಂಟೆವರೆಗೆ ಪಾರ್ಟಿಯಲ್ಲಿರುತ್ತಾರೆ.

ಸುಮಾರು 15 ವರ್ಷಗಳ ಹಿಂದೆ ನಾನು ಪಾರ್ಟಿಗೆ ಬಹಳ ಹೋಗುತ್ತಿದ್ದೆ. ಪಾರ್ಟಿ ಆರಂಭವಾಗುವ ಹೊತ್ತಿಗೆ ಸುದ್ದಿಮನೆ 'ಹೊತ್ತಿ ಉರಿಯುವ ಸಮಯ'. ಹೀಗಾಗಿ ಪತ್ರಕರ್ತರಿಗೆ ಪಾರ್ಟಿ ಹೇಳಿ ಮಾಡಿಸಿದ್ದಲ್ಲ. ಆದರೂ ಪತ್ರಿಕೆಯನ್ನು ಮುದ್ರಣಕ್ಕೆ ಕಳಿಸಿ ಪಾರ್ಟಿಗೆ ಹೋಗುತ್ತಿದ್ದೆ. ಯಾವುದೇ ಪಾರ್ಟಿಯಿರಲಿ, ಸುಮಾರು ಶೇ.60-70ರಷ್ಟು ಮಂದಿ ಕಾಮನ್ ಅಥವಾ ರಿಪೀಟ್ ಗೆಸ್ಟ್. ಅವವೇ ಮುಖ. ಅದೇ ಡೌಲು, ಚಡಂಗ!

ಪಾರ್ಟಿಗೆ ಹೋಗುವುದರ ಮುಖ್ಯ ಆಕರ್ಷಣೆಯೆಂದರೆ ತರಹೇವಾರಿ ಜನರ ಪರಿಚಯ, ಗೆಳೆತನಕ್ಕೆ ಅವಕಾಶವಾಗುತ್ತದೆಂಬುದು. ಆದರೆ ಬಹುದೊಡ್ಡ ಹಾನಿ ಏನೆಂದರೆ ಸಮಯ ವ್ಯರ್ಥವಾಗುತ್ತದೆಂಬುದು. ಒಂದೊಂದು ಪಾರ್ಟಿಗೆ ಹೋದರೆ ಕನಿಷ್ಠ ಮೂರು ತಾಸು ಕಳೆದುಹೋಗುತ್ತದೆ. ಪಾರ್ಟಿಯಲ್ಲಿ ಹೆಚ್ಚಾಗಿ ಚರ್ಚೆಯಾಗುವುದು ಗಾಸಿಪ್. ಕೆಲವರಿಗೆ ವದಂತಿ ಹಬ್ಬಿಸಲು ಇದೇ ಒಳ್ಳೆಯ ವೇದಿಕೆ. ಕೆಲವರು ಇದನ್ನೇ ಅದ್ಭುತ 'ಜ್ಞಾನ' ಎಂದು ಭಾವಿಸಿರುತ್ತಾರೆ. ತನ್ನ ಬಗ್ಗೆ ಬಡಾಯಿಕೊಚ್ಚಿಕೊಳ್ಳಲು ತಮ್ಮ ಆಭರಣ, ಡ್ರೆಸ್, ಕಾರು, ಅಂತಸ್ತು, ಸ್ಥಾನಮಾನ ಪ್ರದರ್ಶಿಸಲು ಇದೊಂದು ಒಳ್ಳೆಯ ಅವಕಾಶ.

ಆದರೆ ಇಂತಹ ಪಾರ್ಟಿಗಳು ಬರಬರುತ್ತಾ ಬೋರಾಗಲಾರಂಭಿಸಿತು. ಕೃತ್ರಿಮ ಭಾವ, ಆಡಂಬರ, ಸುಳ್ಳು, ಮುಖವಾಡ, ಬ್ಯಾಗಡೆಗಳೇ ಈ ಪಾರ್ಟಿಗಳನ್ನು ಆಳುತ್ತಿವೆ ಎಂದು ಎನಿಸಲಾರಂಭಿಸಿತು. ಪಾರ್ಟಿಗಳಿಗೆ ಹೋಗಲೇಬಾರದು ಎಂದು ನಿರ್ಧರಿಸಿದೆ. ಆರಂಭದಲ್ಲಿ ಸ್ನೇಹಿತರು ಬೇಸರಿಸಿಕೊಳ್ಳುತ್ತಿದ್ದರು. ನಾನು ಯಾವುದೇ ಪಾರ್ಟಿಯಲ್ಲಿ ಕಾಣಿಸಿಕೊಳ್ಳದೇ ಇದ್ದುದರಿಂದ, ಕ್ರಮೇಣ ನನ್ನನ್ನು ಕರೆಯುವುದನ್ನೇ ಬಿಟ್ಟರು. ಈ ಮಧ್ಯೆ, ಮೂರ್ನಾಲ್ಕು ಪಾರ್ಟಿಗಳಿಗೆ ಹೋದೆ. ಹತ್ತಾರು ಆಮಂತ್ರಣಗಳು ನಿತ್ಯ ಬರಲಾರಂಭಿಸಿದವು. ಅದೊಂಥರಾ ಸಾಂಕ್ರಾಮಿಕದಂತೆ, ಯಾವುದೇ ಪಾರ್ಟಿಗೆ ಹೋದರೂ ಒಬ್ಬನಾ ದರೂ ತಗುಲಿ ಹಾಕಿಕೊಳ್ಳುತ್ತಾನೆ. ಇಬ್ಬರಿಗೂ ಬೇಡದ ವಿಷಯ ಹಿಡಿದು ಕೊರೆಯುತ್ತಾನೆ. ನಿಮಗೆ ಇಷ್ಟವಾಗದಿದ್ದರೂ ಕೊರೆಯಿಸಿಕೊಳ್ಳಬೇಕಾಗುತ್ತದೆ. ಮನೆಗೆ ಬರುವಾಗ ತಡವಾಗುತ್ತದೆ. ಮರುದಿನ ಬೇಗನೇ ಏಳಲಾಗುವುದಿಲ್ಲ. ಒಟ್ಟಾರೆ ಕೆಟ್ಟ ಮೂಡು.

ಕೆಲವರಿಗೆ ಪಾರ್ಟಿಗೆ ಹೋಗದಿದ್ದರೆ ತಾವು ಅಪ್ರಸ್ತುತರಾಗಿ ಬಿಡುತ್ತೇವೆ ಎಂಬ ಅನಿಶ್ಚಿತತೆ. ಅನೇಕರನ್ನು ಪರಿಚಯ ಮಾಡಿಕೊಂಡು 'ನೆಟ್‌ವರ್ಕ್' ಮಾಡಿಕೊಳ್ಳುವ ಲೆಕ್ಕಾಚಾರದ, ವ್ಯಾಪಾರಿ ಬುದ್ಧಿ , ಇನ್ನು ಕೆಲವರಿಗೆ ಪ್ರತಿ ಪರಿಚಯವನ್ನು ಲಾಭದಾಯಕ ದಂಧೆ ಮಾಡಿಕೊಳ್ಳುವವರಿಗೆ ಸ್ವಲ್ಪ ಮಟ್ಟಿಗೆ ಈ ಪಾರ್ಟಿಗಳು ಸಹಾಯಕವಾಗುವುದು ನಿಜ. ನನ್ನ ಪ್ರಕಾರ, ನೀವು ಯೋಗ್ಯರೂ, ಉಪಯುಕ್ತವೂ ಆದ ಪ್ರಭಾವಿ ವ್ಯಕ್ತಿಯಾದರೆ ನೀವು ಎಲ್ಲಿದ್ದರೂ ಜನ ನಿಮ್ಮನ್ನು ಹುಡುಕಿಕೊಂಡು ಬರುತ್ತಾರೆ. ನೀವು ಇರುವಲ್ಲಿಗೇ ಬಂದು ಪರಿಚಯ, ಸ್ನೇಹ ಮಾಡಿಕೊಳ್ಳುತ್ತಾರೆ. ಪಾರ್ಟಿಗೇ ಹೋಗಬೇಕೆಂದಿಲ್ಲ. ಬಹುತೇಕ ವೇಳೆ ಈ ಪಾರ್ಟಿ ವೇಸ್ಟ್ ಆಫ್ ಟೈಮ್!

ಕೆಲ ತಿಂಗಳ ಹಿಂದೆ ಹೋಗಿದ್ದ ಪಾರ್ಟಿಯಲ್ಲಿ ಒಬ್ಬರು ಪರಿಚಿತ ಕಾಮಿಡಿಯನ್ ಇದ್ದರು. ಅವರನ್ನು ಕಂಡಾಗ ವೇದಿಕೆಯಲ್ಲಿ ಎಲ್ಲರನ್ನೂ ರಂಜಿಸುತ್ತಿದ್ದ ಕಾರ್ಯಕ್ರಮ ನಿರೂಪಕ ಒಂದು ಜೋಕ್ ಹೇಳುವಂತೆ ಒತ್ತಾಯಿಸಿದರು. ಕಾಮಿಡಿಯನ್ ವೇದಿಕೆಗೆ ಹೋದ. ಎಲ್ಲರೂ ಜೋರಾಗಿ ಚಪ್ಪಾಳೆ ಹೊಡೆದರು. ಆತ ಹೇಳಿದ- 'ಕಾಮಿಡಿಯನ್‌ನು ಕಂಡಾಗ ನೀವೆಲ್ಲ ಜೋಕ್ ಹೇಳಿ ಎಂದು ಒತ್ತಾಯಿಸುತ್ತೀರಾ. ಅದೇ ರಾಜಕಾರಣಿಗಳನ್ನು ಕಂಡಾಗ ಒಂದು ಸುಳ್ಳು ಹೇಳಿ ಎಂದು ಏಕೆ ಒತ್ತಾಯಿಸುವುದಿಲ್ಲ?!' ಎಲ್ಲರೂ ಜೋರಾಗಿ ನಕ್ಕರು.

ಇದೇ ಜೋಕನ್ನು ಇದೇ ಕಾಮಿಡಿಯನ್‌ನಿಂದ ಕಳೆದ ಹದಿನೇಳು ವರ್ಷಗಳಿಂದ ಕೇಳುತ್ತಾ ಬಂದಿದ್ದೇನೆ. ಇನ್ನೂ ಎಷ್ಟು ಸಲ ಕೇಳಬೇಕೋ? ಪಾರ್ಟಿಯಲ್ಲಿ ಒಂದು ಮೂಲೆ ಹಿಡಿದು, ಬರುವವರ, ಹೋಗುವವರ ಹಾವಭಾವ, ಮಾತುಕತೆಗಳನ್ನೆಲ್ಲ ಕುತೂಹಲದಿಂದ ಗಮನಿಸಬೇಕು. ಅದಕ್ಕಿಂತ ನಿಜವಾದ ಮಜಾ ಬೇರೇ ಇಲ್ಲ.

ಟ್ರಿಸ್ಕೆಡಕಫೋಬಿಯಾ ಅಂದರೆ!

ಜರ್ಮನಿಯ ಫ್ರಾಂಕ್‌ಫರ್ಟ್‌ನಿಂದ ಬೆಂಗಳೂರಿಗೆ ಲುಫ್ತಾನ್ಸಾ ವಿಮಾನದಲ್ಲಿ ಬರುವಾಗ, ಹದಿನಾಲ್ಕನೇ ಸಾಲಿನಲ್ಲಿ ನನ್ನ ಆಸನವಿತ್ತು. ವಿಮಾನದೊಳಗೆ ಪ್ರವೇಶಿಸುತ್ತಿದ್ದಂತೆ ಆಸನಗಳ ಸಂಖ್ಯೆ ಬರೆದ ಸಾಲುಗಳನ್ನು ನೋಡುತ್ತಾ ಹೋಗುವಾಗ ಅಚ್ಚರಿ ಕಾದಿತ್ತು. ವಿಮಾನದಲ್ಲಿ ಹನ್ನೆರಡನೇ ಸಾಲಿತ್ತು. ಮುಂದಿನ ಸಾಲು ಹದಿನಾಲ್ಕನೇಯದು. ಮಧ್ಯದ ಅಂದರೆ, ಹದಿಮೂರನೇ ಸಾಲು ಇರಲಿಲ್ಲ, ನಾನೇ ಸರಿಯಾಗಿ ಗಮನಿಸಿರಲಿಕ್ಕಿಲ್ಲ ಎಂದು ಎರಡೆರಡು ಸಲ ನೋಡಿದೆ. ಹದಿಮೂರನೇ ಸಂಖ್ಯೆಯ ಇಡೀ ಸಾಲು ಇರಲಿಲ್ಲ, ನನ್ನ ಆಸನವೇನೋ ಸಿಕ್ಕಿತು.

ಆದರೆ, ಹದಿಮೂರನೇ ಸಂಖ್ಯೆಯ ಸಾಲು ಎಗರಿ ಹೋಗಿದ್ದೇಕೆ ಎಂಬುದು ಗೊತ್ತಾಗಲಿಲ್ಲ. ಈ ಬಗ್ಗೆ ಅಲ್ಲಿಯೇ ಇದ್ದ ಗಗನಸಖಿಯನ್ನು ಕೇಳಿದೆ. 'ಮೂಢನಂಬಿಕೆ...ಮೂಢನಂಬಿಕೆ..' ಎಂದಳು. ನನಗೆ ತಕ್ಷಣ ಅರ್ಥವಾಗಲಿಲ್ಲ. ಆಗ ಅವಳು 'triskaidekaphobia' (ಟ್ರಿಸ್ಕೆಡಕಫೋಬಿಯಾ) ಎಂದಳು. ನಾನು ಆಗ 'ಒಹೋ ಅದಾ?' ಎಂದೆ

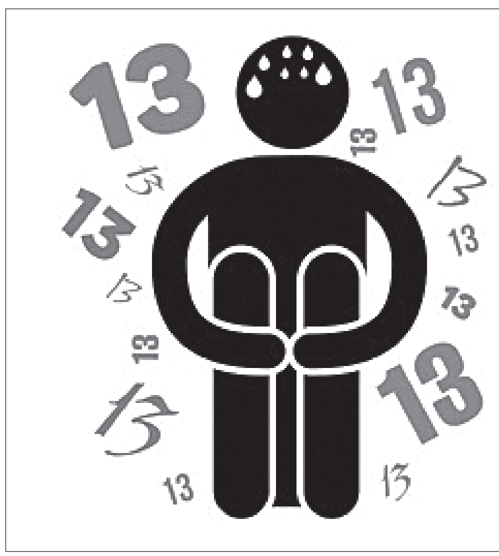

ಟ್ರಿಸ್ಕೆಡಕಫೋಬಿಯಾ ಅಂದರೆ ಏನು ಅಂದರೆ ನಿಮಗೆ ಈಗ ಗೊತ್ತಾಗಿರಬಹುದು. ಹದಿಮೂರನೇ ಸಂಖ್ಯೆ ಬಗ್ಗೆ ಭಯ. ಅನೇಕರಲ್ಲಿ ಈ ಸಂಖ್ಯೆ ಅಪಶಕುನ ಎಂಬ ಭಾವನೆ ಇದೆ. ಅಷ್ಟೇ ಅಲ್ಲ, ಆ ಸಂಖ್ಯೆ ಬಗ್ಗೆ ಏನೋ ಒಂಥರಾ ವಿಚಿತ್ರ ದುಗುಡ. ಹೀಗಾಗಿ ಹದಿಮೂರನೇ ಸಂಖ್ಯೆಯನ್ನು ಅವರು ಚಿಡಟಜಿಭ ಮಾಡುತ್ತಾರೆ. ಈ ಸಂಖ್ಯೆಯ ಬಗ್ಗೆ ಅದೆಂಥ ಭಯ ಅಂದರೆ ಹದಿಮೂರನೇ ಸಾಲಿನ ಆಸನಗಳಲ್ಲಿ ಕುಳಿತುಕೊಳ್ಳುವುದಿಲ್ಲ. ಅಪಘಾತವಾದರೆ ಎಂಬ ಅಂಜಿಕೆ. ಈ ಸಾಲನಲ್ಲಿ ಕುಳಿತುಕೊಳ್ಳಲು ಯಾರೂ ಬಯಸುವುದಿಲ್ಲ. ಒತ್ತಾಯ ಮಾಡಿ ಈ ಸಂಖ್ಯೆಯ ಸಾಲನ್ನು ನೀಡಿದರೆ, ಹಲವಾರು ಆಕ್ಷೇಪಿಸುತ್ತಾರೆ, ಮೂಢನಂಬಿಕೆ ಕಾರಣ ನೀಡಿ ಕುಳಿತುಕೊಳ್ಳಲು ಹಿಂದೇಟು ಹಾಕುತ್ತಾರೆ.

ಹದಿಮೂರು ನಂಬರಿನ ಸುತ್ತ ಇರುವ ಮೂಢನಂಬಿಕೆ ಸರ್ವವ್ಯಾಪಿ ಆಗಿರುವುದನ್ನು ಗಮನಿಸಿ, ತನ್ನ ಹಲವಾರು ವಿಮಾನಗಳಲ್ಲಿ ಲುಫ್ತಾನ್ಸಾ ಏರ್ ಲೈನ್ ಆ ಸಂಖ್ಯೆಯ ಸಾಲನ್ನೇ ತೆಗೆದುಬಿಟ್ಟಿದೆ. ಅದಕ್ಕೆ ಏರ್‌ಲೈನ್ಸ್ ನೀಡಿದ ಕಾರಣ ಟ್ರಿಸ್ಕೆಡಕಫೋಬಿಯಾ! ಏರ್ ಫ್ರಾನ್ಸ್ ವಿಮಾನ ಸಂಸ್ಥೆ ಸಹ ಹದಿಮೂರನೇ ಸಾಲನ್ನು ಇದೇ ಕಾರಣಕ್ಕೆ ತೆಗೆದುಹಾಕಿದೆ. ಹದಿಮೂರನೇ ಸಾಲು ಇಲ್ಲದಿರಬಹುದು, ನಿಜವಾದ ಅರ್ಥದಲ್ಲಿ ಹದಿನಾಲ್ಕನೇ ಸಾಲೇ ಹದಿಮೂರನೇ ಸಾಲು ಎಂಬುದನ್ನು ಮರೆಯುವಂತಿಲ್ಲ.

ಜೀವನ ಅಂದ್ರೆ ಏನು?

ಮೂಲತಃ ಅರೇಬಿಕ್ ಭಾಷೆಯಲ್ಲಿ ಬರೆದ ಈ ಸಂದೇಶವನ್ನು ಇತ್ತೀಚೆಗೆ ಸ್ನೇಹಿತರೊಬ್ಬರು ಕಳಿಸಿಕೊಟ್ಟಿದ್ದರು. ಅದು ನಿಮಗೂ ಗೊತ್ತಾಗಲಿ ಎಂದು ಕೊಡುತ್ತಿದ್ದೇನೆ.

- ತನ್ನ ಮನೆಯ ಕಸದ ಬುಟ್ಟಿಯಲ್ಲಿ ಏನನ್ನೋ ಹೆಕ್ಕುತ್ತಿದ್ದ ಬಡವನನ್ನು ನೋಡಿ ಬಾಲ್ಕನಿಯಲ್ಲಿ ನಿಂತ ವ್ಯಕ್ತಿ ಉದ್ಗರಿಸಿದಧನ್ಯವಾದಗಳು ದೇವರೇ ನಾನು ಬಡವನಲ್ಲ.
- ರಸ್ತೆಯ ಮೇಲೆ ಮೈಮೇಲೆ ಬಟ್ಟೆ ಇಲ್ಲದೆ ವಿಚಿತ್ರವಾಗಿ ಆಡುತ್ತಿದ್ದ ಹುಚ್ಚನನ್ನು ನೋಡಿ ಆ ಬಡವ ಅಂದುಕೊಂಡ ಧನ್ಯವಾದಗಳು ದೇವರೇ ನಾನು ಹುಚ್ಚನಲ್ಲ.
- ಅಂಬ್ಯುಲೆನ್ಸ್ ವಾಹನದಲ್ಲಿ ಕೊಂಡೊಯ್ಯುತ್ತಿದ್ದ ರೋಗಿಯನ್ನು ನೋಡಿದ ಆ ಹುಚ್ಚ ತನ್ನಲ್ಲೇ ಹೇಳಿಕೊಂಡ ಧನ್ಯವಾದಗಳು ದೇವರೇ ನಾನು ರೋಗಿಯಲ್ಲ.
- ಆಸ್ಪತ್ರೆಯಿಂದ ಹೊರತರುತ್ತಿದ್ದ ಹೆಣವನ್ನು ನೋಡಿದ ಆ ರೋಗಿ ತನ್ನಲ್ಲೇ ಗೊಣಗಿಕೊಂಡ ಧನ್ಯವಾದಗಳು ದೇವರೇ, ನಾನಿನ್ನು ಸತ್ತಿಲ್ಲ.
- ಸತ್ತ ವ್ಯಕ್ತಿ ಮಾತ್ರ ದೇವರಿಗೆ ಧನ್ಯವಾದಗಳನ್ನು ಅರ್ಪಿಸಲಾರ.
- ನನ್ನಲ್ಲಿ ಉಸಿರಿರುವಾಗಲೆ ನಾನೇಕೆ ದೇವರಿಗೆ ಧನ್ಯವಾದಗಳನ್ನು ಅರ್ಪಿಸಬಾರದು. ಈ ಸುಂದರವಾದ ಜೀವನವನ್ನು ನನಗೆ ಉಡುಗೊರೆಯಾಗಿ ನೀಡಿದ್ದಕ್ಕಾಗಿ.

ಹಾಗಾದರೆ ಜೀವನ ಅಂದ್ರೆ ಏನು?

- ನೀವು ಜೀವನವನ್ನು ಅರ್ಥೈಸಿಕೊಳ್ಳಬೇಕಾದರೆ, ಅದೇನೆಂದು ತಿಳಿದುಕೊಳ್ಳಬೇಕಾದರೆ ಈ ಕೆಳಗಿನ ಮೂರುಸ್ಥಳಗಳು ಸೂಕ್ತ. ಆಸ್ಪತ್ರೆ -ಜೈಲು ಹಾಗೂ ಸ್ಮಶಾನ
- ಆಸ್ಪತ್ರೆಯಲ್ಲಿ ನಿಮಗೆ ಅರಿವಾಗುತ್ತದೆ ಆರೋಗ್ಯಕ್ಕಿಂತ ಸುಂದರವಾದ ವಸ್ತು ಜಗತ್ತಿನಲ್ಲಿ ಬೇರಾವುದೂ ಇಲ್ಲ.
- ಜೈಲಿನಲ್ಲಿ ನಿಮಗೆ ಅರಿವಾಗುತ್ತದೆ ಸ್ವಾತಂತ್ರ್ಯ ಎಷ್ಟು ಅಮೂಲ್ಯ ಎಂಬುದು.
- ಸ್ಮಶಾನದಲ್ಲಿ ಅರಿವಾಗುತ್ತದೆ ನಮ್ಮ ಜೀವನ ಎಷ್ಟೊಂದು ಅಪೂರ್ವ, ಅಮೂಲ್ಯ ಎಂದು. ಇಂದು ನಾವುನಡೆಯುತ್ತಿರುವ ನೆಲವೇ ನಾಳೆ ನಮಗೆ ಮೇಲ್ಛಾವಣಿಯಾಗುತ್ತದೆಂದು ಸ್ಮಶಾನದಲ್ಲಿ ಮಾತ್ರ ಅರಿವಾಗಲು ಸಾಧ್ಯ.
- ಇದು ಜೀವನದ ಕಹಿ ಸತ್ಯ. ಬರುವಾಗಲೂ ಬರಿಗೈ, ಹೋಗುವಾಗಲೂ ಬರಿಗೈ. ಹಾಗಾಗಿ ಬದುಕಿರುವಷ್ಟು ದಿನ ದೇವರಿಗೆ ಶರಣಾಗಿ, ಅವನಿತ್ತ ಜೀವನದಲ್ಲಿ ಅವನ ಮೇಲೆ ನಂಬಿಕೆಯಿಟ್ಟು, ಅವನಿಗೆ ಆಭಾರಿಯಾಗಿರೋಣ.

ಒಂದು ಘಟನೆ : ಆಗ - ಈಗ

ಸುಮಾರು ನಲವತ್ತೈದು ವರ್ಷಗಳ ಹಿಂದೆ ಈ ಪ್ರಸಂಗವನ್ನು ಹೇಳಿದಾಗ ಎಲ್ಲರೂ ಬೆರಗಿನಿಂದ ಕೇಳಿ ನಕ್ಕಿದ್ದರಂತೆ. ಆದರೆ ಈಗ ಹೇಳಿದರೆ ಹೇಳಿದವರ ಪೆದ್ದುತನಕ್ಕೆ ಕನಿಕರಪಡಬಹುದು. ಹಳ್ಳಿ ಹೈದನೊಬ್ಬ ಮುಂಬೈಗೆ ಬಂದು ಅಲ್ಲಿನ ಬಹುಮಹಡಿ ಕಟ್ಟಡಗಳನ್ನು ಅತ್ಯಂತ ಆಶ್ಚರ್ಯದಿಂದ ಬಾಯಿ ತೆರೆದುದಿಟ್ಟಿಸುತ್ತಿದ್ದ. ಒಂದು ಗಗನಚುಂಬಿ ಕಟ್ಟಡದಲ್ಲಿ ಲಿಫ್ಟ್ ಮೇಲೆ ಕೆಳಕ್ಕೆ ಹೋಗುತ್ತಿತ್ತು. ಇವನಿಗೆ ಬಹಳ ಕುತೂಹಲ. ಸ್ವಲ್ಪ ಹತ್ತಿರ ಹೋಗಿ ನೋಡೋಣ ಎಂದು ಸನಿಹ ಹೋದ. ಮುದುಕಿಯೊಬ್ಬಳು ಲಿಫ್ಟ್‌ನಲ್ಲಿ ಮೇಲಕ್ಕೆ ಹೋದಳು. ಅದನ್ನು ಆತ ಬೆರಗಾಗಿ ನಿಂತು ನೋಡುತ್ತಿದ್ದ. ಐದು ನಿಮಿಷಗಳ ನಂತರ ಅದೇ ಲಿಫ್ಟ್ ಕೆಳಗೆ ಬಂದಿತು. ಅದರೊಳಗಿಂದ ತರುಣಿಯೊಬ್ಬಳು ಹೊರಗೆ ಬಂದಳು. 'ಅರೇ! ಇದರಲ್ಲಿ ಮೇಲೇರಿದ ಮುದುಕಿ ಇಷ್ಟು ಬೇಗ ತರುಣಿಯಾಗಿ ಇಳಿದು ಬಂದಳಾ?! ಏನಾಶ್ಚರ್ಯ ? ನಾನು ನನ್ನ ಹೆಂಡತಿಯನ್ನು ಕರೆದುಕೊಂಡು ಬರದೇ ತಪ್ಪು ಮಾಡಿದೆ' ಎಂದು ಕೈ ಕೈ ಹೊಸಕಿಕೊಂಡ ಹಳ್ಳಿ ಹೈದ.

ಅಕ್ಷರ ಪ್ರಪಂಚದಲ್ಲಿ ಪಸರಿಸಿರುವ ಕೇದಗೆ ಹೂವಿನ ಕಂಪು

ತಿಳಿರು ತೋರಣ

ಶ್ರೀವತ್ಸ ಜೋಶಿ
srivathsajoshi@yahoo.com

ಅಕ್ಷರಗಳದು ಅದೊಂದು ವಿಶೇಷ ಶಕ್ತಿ. ನಿಮ್ಮ ಪ್ರೀತಿಯ ಅಥವಾ ನಿಮಗೆ ಅತಿಪರಿಚಿತ ಯಾವುದೋ ವಸ್ತುವಿನದಾಗಲೀ ವ್ಯಕ್ತಿಯದಾಗಲೀ ಸ್ಥಳದ್ದಾಗಲೀ ಹೆಸರು ಅಕ್ಷರಗಳಲ್ಲಿ ಬರೆದಿದ್ದನ್ನು ಎಲ್ಲಿಯೋ ಓದುತ್ತೀರಿ ಎಂದುಕೊಳ್ಳಿ. ತತ್‌ಕ್ಷಣವೇ ಆ ವಸ್ತು/ವ್ಯಕ್ತಿ/ಸ್ಥಳ ನಿಮ್ಮ ಮನಸ್ಸನ್ನೆಲ್ಲ ಆವರಿಸಿಬಿಡುತ್ತದೆ. ಪ್ರತ್ಯಕ್ಷ ಕಾಣಬೇಕೆಂದಿಲ್ಲ, ಚಿತ್ರವೂ ಬೇಕಾಗಿಲ್ಲ, ಬರೀ ಅಕ್ಷರಗಳಲ್ಲಿ ಆ ಹೆಸರು ಇದ್ದರೂ ಸಾಕಾಗುತ್ತದೆ. ಉದಾಹರಣೆಗೆ- ಮಸಾಲೆದೋಸೆ ಎಂದು ಈಗ ನಾನಿಲ್ಲಿ ಅಕ್ಷರಗಳಲ್ಲಿ ಉಲ್ಲೇಖಿಸಿದೆನು, ನೀವು ಓದಿದಿರಿ. ಮಸಾಲೆದೋಸೆ ನಿಮ್ಮೆದುರಿಗೆ ಇಲ್ಲದಿದ್ದರೂ, ಮಸಾಲೆದೋಸೆಯ ಚಿತ್ರವನ್ನು ತೋರಿಸದಿದ್ದರೂ ನಿಮ್ಮ ಬಾಯಿಯಲ್ಲಿ ನೀರೂರುವಷ್ಟರ ಮಟ್ಟಿಗೆ ಮಸಾಲೆದೋಸೆ ನಿಮ್ಮ ಮನಸ್ಸನ್ನೊಮ್ಮೆ ಆಕ್ರಮಿಸಲಿಲ್ಲವೇ? ಇದೇ ಮಾತನ್ನು ಮಾವಿನಹಣ್ಣಿನ ಸೀಕರಣೆ ಬಗ್ಗೆನೂ ಹೇಳಬಹುದು, ಮಂಡಕ್ಕಿ-ಮಿರ್ಚಿಬಜ್ಜಿ ಬಗ್ಗೆನೂ ಹೇಳಬಹುದು, ಮೈಸೂರುಪಾಕ್ ಬಗ್ಗೆನೂ ಹೇಳಬಹುದು, ಮಾವಳ್ಳಿ ಟಿಫನ್ ರೂಮ್ ಬಗ್ಗೆಯೂ ಹೇಳಬಹುದು! ಇಲ್ಲ, ತಿನ್ನುವುದಕ್ಕೆ ಸಂಬಂಧಿಸಿದ್ದೇ ಆಗಬೇಕಿಲ್ಲ, ತುಂಬ ಚಂದ ಕಾಣುತ್ತದೆಂದೋ ಆಹ್ಲಾದಕರ ಪರಿಮಳ ಬೀರುತ್ತದೆಂದೋ ನಾವು ಮೆಚ್ಚುವ ಹೂವಿನ ಹೆಸರಿಗೂ ಇದು ಅನ್ವಯಿಸುತ್ತದೆ. ಬೇಕಿದ್ದರೆ ಇಂದು ನಾನಿದನ್ನು ಕೇದಗೆ ಹೂವಿನ ನಿದರ್ಶನದಿಂದ ಸಾಧಿಸಿ ತೋರಿಸುತ್ತೇನೆ.

ಕೇದಗೆ ಅಥವಾ ಕೇದಿಗೆ ಹೂವು ಕನ್ನಡಿಗರೆಲ್ಲರಿಗೂ ಚಿರಪರಿಚಿತ ಎಂದುಕೊಳ್ಳಲಿಕ್ಕಡ್ಡಿಯೇನಿಲ್ಲ. ಆದ್ದರಿಂದಲೇ ಕುವೆಂಪು ಹೇಳಿದ್ದಾರೆ 'ಕಾಜಾಣಕೆ ಗಿಳಿ ಕೋಗಿಲೆಯಿಂಪಿಗೆ, ಮಲ್ಲಿಗೆ ಸಂಪಿಗೆ ಕೇದಗೆ ಸೊಂಪಿಗೆ, ಮಾವಿನ ಹೊಂಗೆಯ ತಳಿರಿನ ತಂಪಿಗೆ, ರಸರೋಮಾಂಚನಗೊಳುವಾತನ ಮನ ಎಲ್ಲಿದ್ದರೆ ಏನ್? ಎಂತಿದ್ದರೆ ಏನ್? ಎಂದೆಂದಿಗು ತಾನ್- ಕನ್ನಡವೇ ಸತ್ಯ!' ಎಂದು. ಕರ್ನಾಟಕದ ಕರಾವಳಿ ಪ್ರದೇಶದವರಿಗಂತೂ ಕೇದಗೆ ಮತ್ತಷ್ಟು ಆಪ್ಯಾಯಮಾನ. ಅಲ್ಲಿನ ನಾಗಾರಾಧನೆಯಲ್ಲಿ ಕೇದಗೆ ಹೂ ಬೇಕೇಬೇಕು; ಯಕ್ಷಗಾನ ಕಲೆಯ ವೇಷಭೂಷಣಗಳಲ್ಲಿ ಕಿರೀಟದ ಒಂದು ಪ್ರಕಾರಕ್ಕೆ ಕೇದಗೆ ಮುಂದಲೆ ಎಂದೇ ಹೆಸರು. ಹಳ್ಳಿಯ ಹೆಂಗಸರು ಕೇದಗೆಯ ಎಸಳನ್ನು ತ್ರಿಕೋನಾಕಾರ ಮಡಚಿ ತೆಂಗಿನಕಡ್ಡಿ ಪೋಣಿಸಿ ಹೂವಿನಂತೆ ಮಾಡಿಕೊಂಡು ತಲೆಗೆ ಮುಡಿದುಕೊಂಡರೆ ಮಲ್ಲಿಗೆ ಸಂಪಿಗೆಗಳೆಲ್ಲ ನಾಚಿ ದೂರ ಸರಿಯಬೇಕು. ಗಾಳಿ ಬೀಸುವ ದಿಕ್ಕಿನಲ್ಲಿ ನೂರಾರು ಮೀಟರ್ ದೂರಕ್ಕೂ ಪರಿಮಳ ಸೂಸಬಲ್ಲ ಕೇದಗೆ ಸೌಗಂಧಿಕಾ ಪುಷ್ಪವಿದ್ದಂತೆ. ಅಷ್ಟಾಗಿ ಸಸ್ಯಶಾಸ್ತ್ರಜ್ಞರೇನಾದರೂ ಚರ್ಚೆಗೆ ಬಂದರೆ ಕೇದಗೆ ಹೂವೆಂದು ನೀವು ಮುಡಿದುಕೊಳ್ಳುವುದು ನಿಜವಾಗಿ ಹೂವಲ್ಲ ಸಂರಕ್ಷಕ ಎಲೆಗಳು ಎಂಬ ಥಿಯರಿ ಮಂಡಿಸಿಯಾರು. ಅದು ನಿಜವೂ ಇರಬಹುದು. ಅಲ್ಲದೇ ಒಟ್ಟಾರೆಯಾಗಿ ಕೇದಗೆಯು ಪರಿಮಳ ದ್ರವ್ಯ ತಯಾರಿಯಲ್ಲಿ, ಔಷಧೀಯ ಸಸ್ಯವಾಗಿ, ಆಹಾರ ಸಾಮಗ್ರಿಯಾಗಿ, ಗರಿಗಳು ಮತ್ತು ಎಲೆಗಳ ನಾರು ಕೂಡ ಗೃಹೋಪಯೋಗಿ ವಸ್ತುಗಳ ತಯಾರಿಯಲ್ಲಿ ಉಪಯುಕ್ತವಾದ್ದರಿಂದ ಒಂಥರದ ಕಲ್ಪವೃಕ್ಷ ಎನಿಸುವುದೂ ಹೌದು. ಆದರೆ ಇಲ್ಲಿ ನಾವು ಕೇದಗೆಯನ್ನು ಚಿತ್ತಾಕರ್ಷಕ ಹೂವೆಂದೇ ಪರಿಗಣಿಸಿ ಮುಂದುವರಿಯೋಣ. ಅಕ್ಷರಪ್ರಪಂಚದಲ್ಲಿ ಕೇದಗೆ ಹೂವಿನ ಉಲ್ಲೇಖ ನಮ್ಮನ್ನೆಷ್ಟು ಉದ್ದೀಪನಗೊಳಿಸಬಲ್ಲದೆಂದು ನೋಡೋಣ.

ಡಿ.ವಿ.ಗುಂಡಪ್ಪನವರು ತಮ್ಮದೊಂದು ಕವನ ಸಂಕಲನಕ್ಕೆ 'ಕೇತಕೀವನ' ಎಂದು ಹೆಸರಿಟ್ಟಿದ್ದಾರೆ. ಕೇತಕೀ ಅಂದರೆ ಸಂಸ್ಕೃತದಲ್ಲಿ ಕೇದಗೆಯ ಹೆಸರು. ಕೇತಕೀ ತಾಳೀ ಖರ್ಜೂರೀ ಚ ತೃಣದ್ರುಮಾಃ ಎಂದು ಅಮರಕೋಶದ ವಾಕ್ಯ. ಕೇತಕೀವನ ಪುಸ್ತಕದ ಮುನ್ನುಡಿಯನ್ನು ಡಿವಿಜಿ ಹೀಗೆ ಆರಂಭಿಸಿದ್ದಾರೆ: 'ನನ್ನ ಹುಟ್ಟೂರು ಮುಳಬಾಗಿಲು. ಅಲ್ಲಿಯ ಶ್ರೀ ಆಮದಾಂಜನೇಯಸ್ವಾಮಿ ಸನ್ನಿಧಿ ಪ್ರಸಿದ್ಧವಾದದ್ದು. ವರ್ಷದ 360 ದಿನವೂ ಆ ಸ್ವಾಮಿಗೆ ಕೇತಕೀ ಪುಷ್ಪ (ತಾಳೆಯ) ಪೂಜೆ ನಡೆಯುತ್ತಿತ್ತು. ಅದರ ನಿರ್ಮಾಲ್ಯದ ತಾಳೆ ರೇಕನ್ನು ಪ್ರಸಾದವೆಂದು ರೋಗಾದಿ ಪೀಡಿತರ ತಲೆದಿಂಬಿನ ಕೆಳಗಿಡುವುದು ವಾಡಿಕೆ. ಅದು ರಕ್ಷೆಯೆಂದು ನಂಬಿಕೆ. ಇಂಥದ್ದು ಕೇತಕೀ (ಕೇದಗೆ = ತಾಳೆ). ನನಗೆ ಓದಲಿಕ್ಕೂ ಯೋಚಿಸಲಿಕ್ಕೂ ಕೊಂಚ-ಕೊಂಚವಾಗಿಯಾದರೂ ಬಿಡುವು ದೊರೆಯುತ್ತಿದ್ದ ಕಾಲವೊಂದಿತ್ತು. ಆ ಕಾಲದಲ್ಲಿ ಆಗಾಗ ಮನಸ್ಸಿಗೆ ಭಾವನೆಗಳು ಬರುತ್ತಿದ್ದದ್ದೂ ಉಂಟು. ಅವು ಬಂದಾಗ ಅವು ಹಾರಿ ಹೋಗುವುದಕ್ಕೆ ಮುನ್ನ ಅವುಗಳನ್ನು ಆಗ ತೋಚಿದ ಮಾತುಗಳಲ್ಲಿ, ಆಗ ಕೈಗೆ ಸಿಕ್ಕಿದ ಚೀಟಿಗಳಲ್ಲಿ, ಗುರುತು ಹಾಕುತ್ತಿದ್ದದ್ದುಂಟು. ಅಂಥ ಚೀಟಿಗಳು ಈ ಪುಸ್ತಕವಾಗಿವೆ.' ಸಂಕಲನದ ಹೆಸರಿಗೆ ಕಾರಣವಾದ 'ಕೇತಕೀ-ಕೇದಗೆ' ಕವನ ಪುಸ್ತಕದ ಕೊನೆಯಲ್ಲಿದೆ. 'ಮನಕೆ ಮತ್ತೀ ಗಂಧ। ತನುವು ಚೆಂಬೊನ್ನಂದ। ವನಸುಮ ಮಧುಸ್ಯಂದ। ಏನೆನ್ನ ಭಾಗ್ಯ! ಎಷ್ಟೆಲ್ಲಿ ಭೋಗ್ಯ! ಔತಣವು ತನಗೆಂದು। ಆತುರದಿ ಮರಿದುಂಬಿ। ಕೀರ್ತಿ ಬಣ್ಣವ ನಂಬಿ। ಕೇತಕಿಗೆ ತುತ್ತು! ಕ್ಷುತ್ತಿಂಗೆ ಮಿತ್ತು। ಧೂಳ್ ಕಣ್ಣ ಕವಿದು। ಮುಳ್ ರೆಕ್ಕೆ ಹರಿದು। ಲದ್ದಿ ತುಟಿ ಬಿಗಿದು। ಮಧುಪಂಗೆ ಮಸಣ। ವಿಧಿಗದುವೆ ಹಸನ। ಜೀವ ವಿಭ್ರಾಂತಿ। ಸಾಕೆ ವಿಶ್ರಾಂತಿ.' ಇದನ್ನು ಡಿವಿಜಿ ಬರೆದಿದ್ದು ಸಂಸ್ಕೃತ ಅನ್ಯೋಕ್ತಿ ಸುಭಾಷಿತವೊಂದರ ಕನ್ನಡ ಭಾವಾನುವಾದವಾಗಿ. ಮೂಲ ಸಂಸ್ಕೃತ ಪದ್ಯವೂ ತುಂಬ ಪ್ರಸಿದ್ಧವೇ. ಕೇದಗೆಯ ಚಿತ್ರಣವನ್ನು ಕಣ್ಮುಂದೆ ತರಬಲ್ಲದ್ದೇ. 'ಗಂಧಾಢ್ಯಾಸೌ ಭುವನವಿದಿತಾ ಕೇತಕೀ ಸ್ವರ್ಣಪರ್ಣಾ। ಪದ್ಮಭ್ರಾಂತ್ಯಾ ಕ್ಷುಧಿತಮಧುಪಃ ಪುಷ್ಪಮಧ್ಯೇ ಪಪಾತ। ಅಂಧೀಭೂತಃ ಕುಸುಮರಜಸಾ ಕಂಟಕೈಶ್ಛಿನ್ನ ಪಕ್ಷಃ।

ಸ್ಥಾತುಂ ಗಂತುಂ ದ್ವಯಮಪಿ ಸಖೇ ನೈವಶಕ್ತೋ ದ್ವಿರೇಫಃ॥' ಕೇದಗೆ ಹೂವು ವಿಶ್ವವಿಖ್ಯಾತವಾದದ್ದು, ಬಂಗಾರದ ಬಣ್ಣದ್ದು ಮತ್ತು ಸುಗಂಧಭರಿತವಾದದ್ದು. ಕಮಲದ ಹೂವೆಂದು ಭಾವಿಸಿದ ಹಸಿದ ದುಂಬಿಯು ನೇರವಾಗಿ ಅದರೊಳಕ್ಕೆ ಹಾರಿತು. ಕೇದಗೆಯ ಪರಾಗರೇಣುಗಳಿಂದ ದುಂಬಿಯ ಕಣ್ಣುಗಳು ಕುರುಡಾದುವು. ಗರಗಸದಂಥ ಎಸಳುಗಳು ರೆಕ್ಕೆಗಳನ್ನು ಕತ್ತರಿಸಿದವು. ದುಂಬಿಗೆ ಪಜೀತಿ- ಇಲ್ಲಿರಲಾರೆ, ಇಲ್ಲಿಂದ ಹೋಗಲಾರೆ ಎಂಬ ಉಭಯಸಂಕಟ. ಜೀವನದಲ್ಲಿ ಎಂಥೆಂಥದೋ ಆಕರ್ಷಣೆಗೊಳಗಾಗಿ ನಾವೂ ಇಂಥದೇ ಪಜೀತಿಗಳನ್ನು ತಂದುಕೊಳ್ಳುತ್ತೇವೆ- ಎಂದು ಈ ಅನ್ಯೋಕ್ತಿ ಸುಭಾಷಿತದ ಗಾಢವಾದ ಅರ್ಥ.

ಡಿವಿಜಿಯವರ ಮಗ ಬಿ.ಜಿ.ಎಲ್.ಸ್ವಾಮಿ 'ಹಸಿರು ಹೊನ್ನು' ಕೃತಿಯಲ್ಲಿ ಕೇದಗೆಯ ಬಗ್ಗೆಯೂ ವಿಸ್ತೃತವಾಗಿ ಬರೆದಿದ್ದಾರೆ: 'ತಮಿಳು ಕವಿಗಳಿಗೆ ಪರಿಚಿತವಾದ ಗಿಡ ಇದು. ಕಾಂಡದ ಹೊರಮೈ ಹತ್ತು ಕಾಲಿನ ಸೀಗಡಿ ಪ್ರಾಣಿಯ ಬೆನ್ನಿನಂತೆ ಒರಟೊರಟಾಗಿದೆಯಂತೆ; ದಳದ ಮುಳ್ಳುಗಳು ಷಾರ್ಕ್ ಮೀನಿನ ತೊಂಡಿಲು ಗರಗಸದಂತೆ; ಗಂಡು ಹೂ ಮೊಗ್ಗು ಮದಕರಿಯ ದಂತದಂತೆ; ಬಿರಿಹೂ ಕುದುರೆಯ ತಲೆಯ ಮೇಲೆ ಎದ್ದಿರುವ ಕೇಶಗುಚ್ಛದಂತೆ. ಇನ್ನೊಬ್ಬ ಕವಿಗೆ ಕೇದಗೆ ಹೂ ಹಂಸಪಕ್ಷಿಯಂತೆ ಕಂಡಿತು. ಕೇದಗೆಯ ಪೊದರು ಹಂಸಗಳನ್ನು ತಳೆಯಿತು ಎಂದೇ ಆಲಂಕಾರಿಕವಾಗಿ ನುಡಿದಿದ್ದಾನೆ. ಪೊದರನ್ನು ಮೊತ್ತವಾಗಿ ನೋಡಿದಾಗ ಅದು ರಾಕ್ಷಸನ ತಲೆಯ ಮೇಲೆ ಬೆಳೆದಿರುವ ಕೇಶರಾಶಿಯಂತಿದ್ದಿತು. ಮುಳ್ಳೆಲೆಗಳು ಸುವಾಸನೆಯನ್ನು ಸೂಸುವ ಸುಮಗಳಿಗೆ ಕಾವಲಾಗಿ ನಿಂತಿರುವಂತೆ ಭಾಸವಾಯಿತು. ಇನ್ನೊಬ್ಬ ಕವಿಗೆ ಹೂವಿಂದ ಹೊಮ್ಮಿದ ವಾಸನೆ ಹಬ್ಬಹಾಡಿಗೆಗಳ ನೆನಪು ತಂದಿತು. ಈ ತಮಿಳು ಕವಿಗಳು ಕೇದಗೆಯ ಪಾದಾದಿ ಕೇಶಾಂತ ವರ್ಣನೆಯನ್ನು ಕೊಟ್ಟಿರುವರಾದರೂ ಹೂವಿನ ಕಂಪಿಗೆ ಮನಸೋತಂತೆ ಕಾಣದು. ಹೂವಿನ ವಾಸನೆಯನ್ನೇನೋ ಕುರಿತಿದ್ದಾರೆ, ಆದರೆ ಅದರ ವರ್ಣನೆಗೆ ಕೈಹಾಕಲಿಲ್ಲ. ಕನ್ನಡ ಕವಿಗಳ ವಿಚಾರಕ್ಕೆ ಬಂದರೆ- ಮುದ್ದಣನು ಅದ್ಭುತರಾಮಾಯಣದಲ್ಲಿ ಶ್ರೀಮತಿಯನ್ನು ವರ್ಣಿಸುವಾಗ ಅವಳ ನಖಗಳನ್ನು ಗರಿಪೂವಂತೆ ಮೊನೆಗೊಂಡುಗುರು ಎಂದಿದ್ದಾನೆ- ಕನ್ನಡನಾಡಿನ ಕಡಲುತೀರ ಪ್ರದೇಶಗಳಲ್ಲಿ ಕೇದಗೆಗೆ ಗರಿ ಹೂ ಎಂಬ ಹೆಸರೂ ಇರುವುದರಿಂದ. ಕೇತಕಿಯ ಬನಗಳಲಿ ಸಂಚರಿಸದಿರು ಚೆಲುವೆ, ಸರ್ಪಮಂದಿರವಂತೆ ಕಂಪಿನೊಡಲು ಎಂದು ಎಚ್ಚರಿಕೆ ಕೊಡುವುದು ನಮ್ಮ ಕವಿಗಳ ವಾಡಿಕೆ. ಕವಿಪರಂಪರೆಯಲ್ಲಿ ಇದೊಂದು ಕವಿಸಮಯವಾಗಿ ನೆಲೆಸಿದೆ. ಕೇದಗೆಯ ಪೊದರಿನಲ್ಲಿ ಮಾತ್ರ ಹಾವು ವಾಸ ಮಾಡುತ್ತದೆಯೆಂಬುದಕ್ಕೆ ಆಧಾರವಾದರೂ ಏನಿದೆ? ಹಾಗೆ ನೋಡಿದರೆ ಕೇದಗೆಯ ಪೊದರೊಂದೇ ಅಲ್ಲ, ಇನ್ನೂ ಎಷ್ಟೋ ಪೊದರುಗಳೂ ಹಾವಿನ ವಾಸಸ್ಥಾನವೇ! ಕೇದಗೆಗೂ ಹಾವಿಗೂ ಯಾವ ಕಾರಣದಿಂದ ನಂಟು ಬಿತ್ತೋ? ಬಹುಶಃ ಕೇದಗೆಯ ಬಿಡಿ ಎಲೆ ನೀಟಾಗಿ ಹಸುರು ಹಾವಿನಂತೆ ಕಾಣುವುದರಿಂದಲೆ? ಅಥವಾ ಕಾಂಡ ರೆಂಬೆಗಳು ಡೊಂಕು ಡೊಂಕಾಗಿ ಬಾಗಿ ಹೆಬ್ಬಾವಿನಂತೆ ಕಾಣುವುದರಿಂದಲೆ? ಅಥವಾ ಕೇದಗೆಯ ಕಂಪಿಗೆ ಹಾವು ಆಕರ್ಷಿತವಾಗುತ್ತದೆಂಬ ಭ್ರಮೆಯಿಂದಲೆ?'

ಆದರೆ ಕೇದಗೆಗೂ ಹಾವಿಗೂ ನಂಟು ಚಾಣಕ್ಯನ ಅರ್ಥಶಾಸ್ತ್ರ ಕಾಲದಿಂದಲೂ ಇದೆ! ಚಾಣಕ್ಯನೀತಿಯಲ್ಲಿ ಕೊನೆಯ ಅಧ್ಯಾಯದ ಕೊನೆಗೆ ಹೀಗೊಂದು ಕೇದಗೆ ಶ್ಲೋಕ ಬರುತ್ತದೆ: 'ವ್ಯಾಲಾಶ್ರಯಾಪಿ ವಿಕಲಾಪಿ ಸಕಂಟಕಾಪಿ। ವಕ್ರಾಪಿ ಪಂಕಿಲಭವಾಪಿ ದುರಾಸದಾಪಿ। ಗಂಧೇನ ಬಂಧುರಸಿ ಕೇತಕಿ ಸರ್ವಜಂತಾ। ರೇಕೋ ಗುಣಃ ಖಲು ನಿಹಂತಿ ಸಮಸ್ತದೋಷಾನ್॥' ಇದರ ಭಾವಾರ್ಥ ಹೀಗಿದೆ: ಎಲೈ ಕೇದಗೆಯೇ, ನೀನು ಸರ್ಪಗಳಿಗೆ ಆಶ್ರಯವನ್ನು ಕೊಟ್ಟಿದ್ದೀಯೆ. ನೀನು ಫಲವತಿಯಲ್ಲ (ಹಣ್ಣುಗಳನ್ನು ಬಿಡುವುದಿಲ್ಲ), ಮೈತುಂಬ ಮುಳ್ಳುಗಳನ್ನು ಹೊಂದಿದ್ದೀಯೆ. ನಿನ್ನ ರೆಂಬೆಕೊಂಬೆಗಳನ್ನು ನೋಡಿದರೆ ತುಂಬ ವಕ್ರಳಾಗಿದ್ದೀಯೆ. ನೀನು ಕೆಸರಲ್ಲಿ ಹುಟ್ಟಿ ಅಲ್ಲೇ ಹೊರಳಾಡುತ್ತೀಯೆ. ನಿನ್ನನ್ನು ಕಷ್ಟಪಟ್ಟು ಹೊಂದಬಹುದಾಗಿದೆ. ಇಷ್ಟೆಲ್ಲ ಅವಗುಣಗಳು ನಿನ್ನಲ್ಲಿದ್ದರೂ ನಿನ್ನಲ್ಲಿರುವ ಪರಿಮಳದಿಂದ ನೀನು ಎಲ್ಲರಿಗೂ ಬೇಕಾದವಳಾಗಿದ್ದೀಯೆ. ಹೀಗೆಯೇ ಮನುಷ್ಯನಲ್ಲಿ ಹಲವು ಅವಗುಣಗಳಿದ್ದರೂ ಕೂಡ ಒಂದೇ ಒಂದು ಗುಣವಿದ್ದರೂ ಅವನು ಜನಪ್ರಿಯನಾಗಬಹುದು!

ಹರಿಹರ ಕವಿಯು ಬರೆದ ಬಸವರಾಜ ದೇವರ ರಗಳೆ ಎಂಬ ಕೃತಿ ಬಸವಣ್ಣನವರ ಜೀವನಚರಿತ್ರೆ ರೀತಿಯದು. ಅದರಲ್ಲಿ ಬಸವಣ್ಣನವರ ಬದುಕಲ್ಲಿ ನಡೆದ ಪವಾಡಗಳ ವರ್ಣನೆ ಬರುತ್ತದೆ. ಅಂಥದೊಂದು ಪವಾಡವೇ ಕೇದಗೆಯ ಕಥೆ. ಹರಿಹರ ಕವಿಯು ಹಳಗನ್ನಡದಲ್ಲಿ ಬರೆದಿದ್ದಕ್ಕೆ ತಳುಕಿನ ವೆಂಕಣ್ಣಯ್ಯನವರು ಹೊಸಗನ್ನಡದಲ್ಲಿ ಬರೆದ ಭಾಷ್ಯದಿಂದ ಆ ಕಥೆಯನ್ನಷ್ಟೇ ಉದ್ಧರಿಸುವುದಾದರೆ- 'ಬಿಜ್ಜಳನ ರಾಜಧಾನಿಗೆ ಆಗಂತುಕನಾಗಿ ಬಂದಿದ್ದ ಬಸವಣ್ಣನು ಕಾಲಕ್ರಮದಲ್ಲಿ ಅತ್ಯುನ್ನತ ಪದವಿಗೇರಿದನು. ಇತ್ತಕಡೆ ಆತನ ಭಕ್ತಿಯೂ ಒಳಗೊಳಗೇ ಬೆಳೆದು ಮಹಿಮಾಸಂಪನ್ನವಾಯಿತು. ಬಿಜ್ಜಳನ ಭಂಡಾರಿಯಾದ ಬಸವಣ್ಣನು ಭಕ್ತಿಭಂಡಾರಿಯೂ ಆದನು. ಆಕಸ್ಮಿಕವಾಗಿ ನಡೆದ ಒಂದು ಘಟನೆಯು ಈತನ ಭಕ್ತಿಯ ಮಹಿಮೆಯನ್ನು ಪ್ರಕಾಶಕ್ಕೆ ತಂದಿತು. ಒಂದು ದಿನ ಬಿಜ್ಜಳನು ಸಭೆಯಲ್ಲಿದ್ದಾಗ ಒಬ್ಬ ಮಾಲೆಗಾರನು ಒಂದು ಕೇದಗೆಯ ಹೂವನ್ನು ತಂದು ಆತನಿಗೆ ಅರ್ಪಿಸಿದನು. ಅರಸನು ಅದನ್ನು ಬಿಚ್ಚಿ ಅದರೊಳಗಣ ಒಂದು ಎಸಳನ್ನು ತನ್ನ ಪಕ್ಕದ ಗದ್ದುಗೆಯಲ್ಲಿ ಕುಳಿತಿದ್ದ ಬಸವಣ್ಣನಿಗೆ ಕೊಟ್ಟನು. ತನಗೆ ದೊರೆತುದನ್ನೆಲ್ಲ ಶಿವಾರ್ಪಣ ಮಾಡುತ್ತಿದ್ದ ಬಸವಣ್ಣನು ತಾನು ಧರಿಸಿದ್ದ ಲಿಂಗಕ್ಕೆ ಆ ಎಸಳನ್ನು ಅರ್ಪಿಸಿದನು. ಬಸವಣ್ಣನ ಉನ್ನತಸ್ಥಿತಿಯನ್ನು ನೋಡಿ ಅಸೂಯೆಗೊಂಡಿದ್ದವರಲ್ಲಿ ಒಬ್ಬನಾದ ನಾರಣಭಟ್ಟನು ಅದನ್ನು ನೋಡಿ- ಶಿವಲಿಂಗಕ್ಕೆ ಕೇದಗೆಯ ಹೂವನ್ನು ಏರಿಸಬಾರದೆಂದು ಶಿವಾಗಮಗಳಲ್ಲಿ ನಿಯಮವಿದೆ. ಅದನ್ನು ಮೀರಿ ಬಸವಣ್ಣನು ಶಿವಾರ್ಪಿತ ಮಾಡಿದ್ದು ತಪ್ಪು ಎಂದು ಆಕ್ಷೇಪವೆತ್ತಿದನು. ಬಸವಣ್ಣನಸುನಗುತ್ತ 'ಎಲೈ ಮರುಳುವಿಪ್ರ, ಎಲೈ ದ್ವಿಜಾಧಮಾ, ಎಲೈ ಕರ್ಮಜಡನೇ, ಕೇಳು. ದೇವಂ ಭಕ್ತರ್ ಕೊಟ್ಟಡೆ ಕೈಕೊಳ್ವನು. ಭೂತೇಶನು ಭಕ್ತರ ಪರಾಧೀನ. ಭಕ್ತರು ಭಕ್ತಿಯಿಂದ ಕೊಟ್ಟಿದ್ದನ್ನು ಪ್ರೀತಿಯಿಂದಲೇ ಸ್ವೀಕರಿಸುತ್ತಾನೆ. ಇದು ದಿಟವಾದ ಮಾತು ಎಂದು ಉತ್ತರಿಸಿದನು. ಈ ಸಂಭಾಷಣೆಗಳನ್ನೆಲ್ಲ ಕೇಳುತ್ತಿದ್ದ ಬಿಜ್ಜಳನು, ಭಕ್ತರು ಕೊಟ್ಟಿದ್ದನ್ನು ಈಶ್ವರನು ಸ್ವೀಕರಿಸುವನೆಂಬುದಕ್ಕೆ ಸಾಕ್ಷಿಯೇನು? ಎಂದು ಕೇಳಿದನು. ಬಸವಣ್ಣನು ತನ್ನ ಅಕ್ಕಪಕ್ಕದ ಮಾಹೇಶ್ವರರ ಕಕ್ಷಪುಟಗಳಲ್ಲಿದ್ದ ಸಜ್ಜೆಗಳನ್ನು ತೆರೆಯಿಸಿ ತೋರಿಸಲು ಆ ಎಲ್ಲ ಲಿಂಗಗಳ ಉತ್ತಮಾಂಗಗಳಲ್ಲಿಯೂ ಅಲ್ಲದೆ ಮಂಗಳವಾಡದ ಮಹಾಲಿಂಗದ ಅಂಘ್ರಿಗಳಲ್ಲಿಯೂ ಬಸವಣ್ಣನು ಅರ್ಪಿಸಿದ ಕೇದಗೆಯ ಎಸಳನ್ನು ಹೋಲುವ ನುಣ್ಣೆಸಳುಗಳಿದ್ದುವು. ಬಿಜ್ಜಳನು ಬಸವಣ್ಣನ ಮಹಿಮೆಗೆ ಮೆಚ್ಚಿ, ಆತನ ಪಾದಕ್ಕೆರಗಿ ಅಂದಿನಿಂದ ಆತನು ತನ್ನ ಭಂಡಾರಿ ಎಂಬುದನ್ನು ಮರೆತು ಸಾಕ್ಷಾತ್ ಸಂಗಮೇಶ್ವರನೆಂದೇ ಭಾವಿಸತೊಡಗಿದನು.'

ಹರಿಹರನ ಸೋದರಳಿಯ ರಾಘವಾಂಕ ಕೇದಗೆಯನ್ನು ಹೇಗೆ ಕಂಡಿದ್ದಾನೆ? ರಾಘವಾಂಕನ ಅತಿಶ್ರೇಷ್ಠ ಕೃತಿರತ್ನವೆನಿಸಿದ ಹರಿಶ್ಚಂದ್ರ ಕಾವ್ಯದಲ್ಲಿ, ವನವರ್ಣನೆಯ ಪದ್ಯವೊಂದರಲ್ಲಿ ಕೇತಕೀವನದ ದೃಶ್ಯಾವಳಿ ಹೀಗೆ ಬರುತ್ತದೆ: 'ವಿರಹಿಗಳ ಚಿತ್ತವಂ ಸೀಳ್ವ ಕಾಮನ ಕೈಯ। ಗರಗಸದ ಕಕ್ಕುಗಳೋ ಕಂತು ಹೊಡೆದಡೆ ಮುನೀ। ಶ್ವರಕಠಿನಮನಮಾಂತು ಧಾರೆಗಳು ಮುರಿದಲಗು ಮುಕ್ಕುಗಳ ಬಳಗವೋ। ಪರಿಮಳದ ಮುಳುವೇಲಿಯೋ ಎನಿಸಿ ಕಂಟಕೋ। ತ್ಕರಭರಿತ ಕೇತಕಿಗಳೊಪ್ಪಿದುವು ಹೊರಗೆ ಶಂ। ಕರವಿರೋಧಿಯನು ನಡುವಿರಿಸಲಮ್ಮದೆ ವನಂ ಪೊರೆಮಡಿಸಿತೆಂಬಂದದಿ॥ ಇದರ ಅರ್ಥವನ್ನು ಶತಾವಧಾನಿ ರಾ.ಗಣೇಶರ ವ್ಯಾಖ್ಯಾನದಿಂದ ತಿಳಿದುಕೊಂಡರೆ ಇನ್ನೂ ಸೊಗಸು. 'ವಿರಹಿಗಳ ಎದೆಯನ್ನು ಸೀಳುವುದಕ್ಕೆ ಇರತಕ್ಕಂಥ ಮನ್ಮಥನ ಕೈಯ ಗರಗಸವೋ ಎಂಬಂತೆ ಕೇದಗೆಯ ಹೂವು ಕಾಣುತ್ತಿದೆ. ತಪಸ್ಸು ಮಾಡುತ್ತಿದ್ದ ಈಶ್ವರನ ಕಠಿನ ಮನಸ್ಸನ್ನು ಸೀಳುವುದಕ್ಕೆ, ಕತ್ತರಿಸುವುದಕ್ಕೆ ಅಂತ ಮನ್ಮಥನು ಪ್ರಯತ್ನ ಮಾಡಿ ಆಗ ಮುರಿದ ಕತ್ತಿಗಳ ತುಂಡುಗಳೋ ಎಂಬಂತೆ ಕೇದಗೆಯ ಎಲೆಗಳು ಕಾಣುತ್ತಿವೆ. ಪರಿಮಳ ತನ್ನಿಂದ ಆಚೆ ಹೋಗಬಾರದೆಂದು ಮುಳ್ಳಿನ ಬೇಲಿ ಮಾಡಿಕೊಂಡಿದೆಯೇನೋ ಎಂಬಂತೆ ತೋರುತ್ತಿದೆ. ಮುಳ್ಳು ತುಂಬಿದ ಕೇದಗೆಗಳು ತೋಟದ ಹೊರಬದಿಯಲ್ಲಿವೆ. ಶಂಕರವಿರೋಧಿಯನ್ನು ನಾವು ಸೇರಿಸಿಕೊಳ್ಳುವುದಿಲ್ಲ ಅಂತ ವನವು ಕೇದಗೆಯನ್ನು ಬಹಿಷ್ಕರಿಸಿದಂತೆ, ಗಡೀಪಾರು ಮಾಡಿದಂತೆ ಇದೆ!'

ಏನಿದು ಕೇದಗೆಗೂ ಶಂಕರನಿಗೂ ಪರಸ್ಪರ ವಿರೋಧ? ಅದೊಂದು ಕುತೂಹಲಕಾರಿ ಕಥೆ. ತ್ರಿಮೂರ್ತಿಗಳ ದರ್ಪದ ಧಗೆಯಲ್ಲಿ ಕೇದಗೆ ಸಿಕ್ಕಿಬಿದ್ದ ಕಥೆ. ಸ್ಕಾಂದ, ಲಿಂಗ, ಕೂರ್ಮಾದಿ ಪುರಾಣಗಳಲ್ಲಿ ಆ ಕಥೆ ಬರುತ್ತದೆ. ತಮ್ಮಲ್ಲಿ ಯಾರು ಹೆಚ್ಚಿನವರು ಎಂದು ಬ್ರಹ್ಮನಿಗೂ ವಿಷ್ಣುವಿಗೂ ಚರ್ಚೆಯಾದಾಗ ಅವರಿಬ್ಬರ ಗರ್ವಭಂಗ ಮಾಡುತ್ತೇನೆಂದು ಶಿವನು ಮಹಾಲಿಂಗಾಕಾರನಾಗಿ, ಒಂದು ದೊಡ್ಡ ಅಗ್ನಿಸ್ತಂಭದಂತೆ ಕಾಣಿಸಿಕೊಂಡನು. ನನ್ನ ತುದಿ ಅಥವಾ ಬುಡವನ್ನು ಮೊದಲು ಕಂಡುಕೊಂಡವರೇ ಶ್ರೇಷ್ಠರು ಎಂದನು. ಅವನ ಮೂಲಚೂಲಗಳನ್ನು ನೋಡುತ್ತೇವೆಂದು ವಿಷ್ಣು ಮತ್ತು ಬ್ರಹ್ಮ ಇಬ್ಬರೂ ಸಂಕಲ್ಪ ಮಾಡಿ, ವರಾಹ ರೂಪದಿಂದ ವಿಷ್ಣು, ಹಂಸ ರೂಪದಿಂದ ಬ್ರಹ್ಮ ಹೋದಾಗ ಆ ಸ್ತಂಭದ ಬೇರು-ತುದಿಗಳನ್ನು ಕಾಣುವುದು ಇಬ್ಬರಿಂದಲೂ ಆಗಲಿಲ್ಲ. ಆಗ ಮೇಲಿಂದ ಬೀಳುತ್ತಿದ್ದ ಒಂದು ಕೇದಗೆಯ ಹೂವನ್ನು ಹಂಸರೂಪಿಯಾಗಿದ್ದ ಬ್ರಹ್ಮನು ಹಿಡಿದು ಕೇದಗೆಗೆ ಪುಸಲಾವಣೆ ಮಾಡಿದನು. ನೀನು ನನ್ನ ಪರವಾಗಿ ಸಾಕ್ಷಿ ಹೇಳು, ಶಿವಲಿಂಗದ ಮೇಲ್ತುದಿಯಲ್ಲಿದ್ದ ನಿನ್ನನ್ನು ನಾನು ತೆಗೆದುಕೊಂಡು ಬಂದೆ ಅಂತ. ಬದಲಾಗಿ ನಿನಗೇನಾದರೂ ಅತಿಶಯವಾದದ್ದನ್ನು ಮಾಡಿಕೊಡುತ್ತೀನಿ. ಆಗಲಿ ಎಂದು ಒಪ್ಪಿಕೊಂಡಿತು ಕೇದಗೆ. ಆಗಲೇ ಅದಕ್ಕೆ ಬ್ರಹ್ಮನು ದಿವ್ಯವಾದ ಪರಿಮಳವನ್ನು ಕೊಟ್ಟಿದ್ದು. ಎಷ್ಟೆಂದರೂ ಸೃಷ್ಟಿಕರ್ತ ಅಲ್ಲವೇ? ಆಮೇಲೆ ಬ್ರಹ್ಮ ಬಂದು ಶಿವನ ಬಳಿ ಹೇಳುತ್ತಾನೆ, ನಾನು ನಿನ್ನ ತಲೆಯ ಮೇಲಿದ್ದ ಈ ಕೇದಗೆ ಹೂವನ್ನು ತಂದಿದ್ದೀನಿ. ಬೇಕಾದರೆ ಅದೇ ಸಾಕ್ಷಿ ಹೇಳುತ್ತೆ ನೋಡು ಅಂತ. ಈನಡುವೆ ವಿಷ್ಣುವಿಗೆ ವರಾಹರೂಪದಲ್ಲಿ ಹೋಗಿ ಲಿಂಗದ ಬುಡ ಕಂಡುಕೊಳ್ಳುವುದು ಸಾಧ್ಯವಾಗಲಿಲ್ಲ, ಆತ ನಿರಾಶನಾಗಿ ಹಿಂದಿರುಗಿದನು. ಶಿವ ನಿಜವಾಗಿಯೂ ಅನಾದಿ-ಅನಂತ ಎಂದು ವಿಷ್ಣು ಒಪ್ಪಿಕೊಂಡನು. ಬ್ರಹ್ಮನಾದರೋ ಚೇಷ್ಟೆ ಮಾಡಿ ಕೇದಗೆಯ ಮುಖಾಂತರ ಸುಳ್ಳು ಸಾಕ್ಷ್ಯವನ್ನು ಹೇಳಿಸಿದನು. ಆಗ ಶಿವನಿಗೆ ನಿಜಾಂಶ ಗೊತ್ತಾಗಿ ಬ್ರಹ್ಮನ ಐದನೆಯ ತಲೆಯನ್ನು ಕತ್ತರಿಸಿದನು; ಅದೇ ಬ್ರಹ್ಮಕಪಾಲವಾಗಿ ಶಿವನ ಕೈಸೇರಿತು. ಈ ಕೇದಗೆ ಹೂವು ಎಂದೂ ತನ್ನ ಪೂಜೆಗೆ ಅರ್ಹವಾಗಬಾರದು ಎಂದು ಅದಕ್ಕೆ ಶಾಪ ಕೊಟ್ಟನು. ಹೀಗಾಗಿ ಶಿವಪೂಜೆಗೆ ಕೇದಗೆ ಹೂವು ಬಳಸುವುದಿಲ್ಲ ಎಂದು ಸಂಪ್ರದಾಯ. ಆಮೇಲೆ ಶಿವನೇ ಮರುಗಿ ಕೇದಗೆಯ ಮೇಲೆ ದಯತೋರಿದನೋ, ಅಥವಾ ಶಿವಭಕ್ತರು ಕೇದಗೆಯ ಪರವಾಗಿ ವಕಾಲತ್ತು ನಡೆಸಿದರೋ- ಮಹಾಶಿವರಾತ್ರಿಯಂದು ಮಾತ್ರ ಪೂಜೆಯಲ್ಲಿ ಶಿವಲಿಂಗಕ್ಕೆ ಕೇದಗೆ ಏರಿಸಬಹುದು ಎಂದು ಕೂಡ ಕೆಲವೆಡೆ ಆಚರಣೆ ಇದೆ.

ಪುರಾಣಕಾಲದಿಂದ ಆಧುನಿಕ ಕಂಪ್ಯೂಟರ್ ಯುಗಕ್ಕೆ ಬಂದರೆ ಇಲ್ಲೂ ಅಕ್ಷರಪ್ರಪಂಚದಲ್ಲಿ ಕೇದಗೆ ಕಂಪು ಇದೆ, ಅದೇನು ಗೊತ್ತೇ? ಕಂಪ್ಯೂಟರ್‌ನಲ್ಲಿ, ಯುನಿಕೋಡ್ ರೀತಿಯಲ್ಲಿ ಮುದ್ದಾದ ಕನ್ನಡ ಅಕ್ಷರಗಳನ್ನು ಮೂಡಿಸಲಿಕ್ಕಿರುವ ಒಂದು ಫಾಂಟ್‌ನ ಹೆಸರು ಕೇದಗೆ ಎಂದೇ ಇರುವುದು!

ಸಮಾಚಾರ ಸಣ್ಣದಲ್ಲ

ಚಮೋಲಿ ಭೂಕುಸಿತ: ಪ್ರವಾಸಿಗರಿಬ್ಬರ ಸಾವು

ಚಮೋಲಿ: ಉತ್ತರಾಖಂಡದ ಚಮೋಲಿ ಜಿಲ್ಲೆಯಲ್ಲಿ ಶನಿವಾರ ಭೂಕುಸಿತವಾಗಿದ್ದು ಬಂಡೆಗಳಡಿ ಸಿಲುಕಿ ಹೈದರಾಬಾದ್‌ನ ಇಬ್ಬರು ಪ್ರವಾಸಿಗರು ಮೃತಪಟ್ಟಿದ್ದಾರೆ. ಬದರಿನಾಥದ ರಾಷ್ಟ್ರೀಯ ಹೆದ್ದಾರಿಯಲ್ಲಿ ಗೌಚಾರ್ ಮತ್ತು ಕರ್ಣಪ್ರಯಾಗ ನಡುವಿನ ಚಟ್ವಾಪೀಪಾಲ್ ಬಳಿ ದುರ್ಘಟನೆ ನಡೆದಿದೆ. ನಿರ್ಮಲ್ ಶಾಹಿ (36), ಸತ್ಯ ನಾರಾ ಯಣ(50) ದೇವಸ್ಥಾನದಿಂದ ಬೈಕ್‌ನಲ್ಲಿ ಬರುತ್ತಿದ್ದಾಗ ಬೆಟ್ಟದಿಂದ ಉರುಳಿದ ಬಂಡೆಗಳಡಿ ಸಿಲುಕಿ ಮೃತಪಟ್ಟಿದ್ದಾರೆ. ಭೂಕುಸಿತ ಕಾರಣ 6 ಸ್ಥಳಗಳಲ್ಲಿ ಬದರಿನಾಥ ರಾಷ್ಟ್ರೀಯ ಹೆದ್ದಾರಿಯಲ್ಲಿ ಸಂಚಾರ ನಿರ್ಬಂಧಿಸಲಾಗಿದೆ. ರುದ್ರಪ್ರಯಾಗ- ಕೇದಾರ ನಾಥ ರಾಷ್ಟ್ರೀಯ ಹೆದ್ದಾರಿಯೂ ಬಂದ್ ಆಗಿದೆ.

ಮನೀಶ್ ನ್ಯಾಯಾಂಗ ಬಂಧನ ಮತ್ತೆ ವಿಸ್ತರಣೆ

ದೆಹಲಿ: ಅಬಕಾರಿ ನೀತಿಗೆ ಸಂಬಂಧಿಸಿದ ಹಣ ಅಕ್ರಮ ವರ್ಗಾವಣೆ ಪ್ರಕರಣದಲ್ಲಿ 2023ರ ಮಾ.9ರಂದು ಜಾರಿ ನಿರ್ದೇಶನಾಲಯ (ಇ.ಡಿ) ದೆಹಲಿ ಮಾಜಿ ಉಪ ಮುಖ್ಯಮಂತ್ರಿ ಮನೀಶ್ ಸಿಸೋಡಿಯಾ ಅವರನ್ನು ಬಂಧಿಸಿತ್ತು. ಬಳಿಕ ಸಿಬಿಐ ಕೂಡಾ ಭ್ರಷ್ಟಾಚಾರ ಪ್ರಕರಣ ದಾಖಲಿಸಿ ವಶಕ್ಕೆ ಪಡೆದಿತ್ತು. ಸದ್ಯ ನ್ಯಾಯಾಂಗ ಬಂಧನದಲ್ಲಿರುವ ಸಿಸೋಡಿಯರನ್ನು ಪೊಲೀಸರು ಶನಿವಾರ ದೆಹಲಿ ರೋಸ್ ಅವೆನ್ಯೂ ಕೋರ್ಟ್‌ಗೆ ಹಾಜರುಪಡಿಸಿದ್ದರು. ನ್ಯಾಯಾಲಯ ನ್ಯಾಯಾಂಗ ಬಂಧನ ಅವಧಿಯನ್ನು ಜು.15ರವರೆಗೆ ವಿಸ್ತರಣೆ ಮಾಡಿ ಆದೇಶ ಹೊರಡಿಸಿದೆ.

{ ಶಶಿ ತರೂರ್ } ಕಾಂಗ್ರೆಸ್ ಸಂಸದ

ಪ್ರಧಾನಿ ಮೋದಿ ಅವರು ಲೋಕಸಭಾ ಚುನಾವಣೆ ಸಂದರ್ಭ ಪದೇ ಪದೇ 'ಅಬ್ ಕಿ ಬಾರ್ 400 ಪಾರ್' ಎನ್ನುತ್ತಿದ್ದರು. ಸಭೆಗಳಲ್ಲಿ ಬಿಜೆಪಿ ಕಾರ್ಯಕರ್ತರಿಂದಲೂ ಘೋಷಣೆ ಮೊಳಗಿಸುತ್ತಿದ್ದರು. ಆದರೆ, ಅದು ಇಲ್ಲಿ ಸಾಧ್ಯವಾಗಲಿಲ್ಲ. ಆದರೆ, ಬೇರೆ ದೇಶದಲ್ಲಿ ಸಾಧ್ಯವಾಗಿದೆ. ದೂರದ ಬ್ರಿಟನ್‌ನಲ್ಲಿ 14 ವರ್ಷಗಳಿಂದ ಪ್ರತಿಪಕ್ಷ ಸ್ಥಾನದಲ್ಲಿದ್ದ ಲೇಬರ್ ಪಕ್ಷ '400 ಸ್ಥಾನಗಳ ಗಡಿ ದಾಟಿದೆ', ಭರ್ಜರಿ ಜಯ ಸಾಧಿಸಿದೆ.

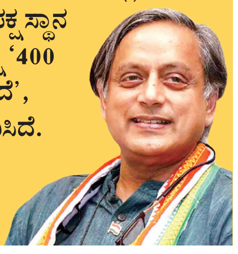

ಮಧ್ಯಪ್ರದೇಶದ ಕುನೊ ವನ್ಯಧಾಮದಲ್ಲಿ ಹಿಗ್ಗುತ್ತಿದೆ ಆಫ್ರಿಕಾ ಚೀತಾಗಳ ಸಂಸಾರ

ತಾಯಿ ಚೀತಾ ಗಾಮಿನಿ ಜತೆ 5 ಮರಿಗಳ ಚೆನ್ನಾಟ

ಕುನೊ: ಮಧ್ಯಪ್ರದೇಶದ ಕುನೋ ರಾಷ್ಟ್ರೀಯ ವನ್ಯಧಾಮಕ್ಕೆ ಕಡೆಗೂ ಹೊಂದಿಕೊಂಡಿರುವ ಆಫ್ರಿಕಾ ಚೀತಾ ಸಂತತಿ ನಿಧಾನವಾಗಿ ಹಿರಿದಾಗುತ್ತಿದೆ.

ದಕ್ಷಿಣ ಆಫ್ರಿಕಾದ ಕಲಹರಿ ಅರಣ್ಯದಿಂದ ಭಾರತಕ್ಕೆ ತರಲಾಗಿರುವ 'ಗಾಮಿನಿ' ಚೀತಾ ಮಧ್ಯಪ್ರದೇಶದ ಕುನೊ ರಾಷ್ಟ್ರೀಯ ವನ್ಯಧಾಮದಲ್ಲಿ 5 ಮರಿಗಳಿಗೆ ಜನ್ಮನೀಡಿದ್ದು, ಆಫ್ರಿಕಾ ಚೀತಾ ಗಾಮಿನಿಯ ಕುಟುಂಬ ದೊಡ್ಡದಾಗಿದೆ. ಐದೂರ ಮರಿಗಳು ಆರೋಗ್ಯಪೂರ್ಣವಾಗಿ ಬೆಳೆದು ನಿಂತಿವೆ. ಇತ್ತೀಚೆಗೆ ಕುನೋ ವನ್ಯಧಾಮ ಪ್ರದೇಶದಲ್ಲಿ ಮಳೆಯಾಗಿದ್ದು, ತಂಪಾದ ವಾತಾವರಣದಿಂದ ಸಂತಸಗೊಂಡ ಐದೂ ಮರಿಗಳು ಕುಣಿದು ಕುಪ್ಪಳಿಸಿವೆ. ತಾಯಿಯ ಮೈಮೇಲೆಲ್ಲಾ ಚಿಗಿದಾಡಿವೆ. ಮರಿಗಳು ಪೈಪೋಟಿಗೆ ಬಿದ್ದಂತೆ ಒಂದರ ಮೇಲೊಂದು ಎಗರಾಡುತ್ತಾ ಖುಷಿಯಿಂದ ಆಟವಾಡಿವೆ. ಈ ದೃಶ್ಯಗಳನ್ನು ವಿಡಿಯೊದಲ್ಲಿ ದಾಖಲಿಸಿರುವ ಕುನೋ ವನ್ಯಧಾಮದ ಅಧಿಕಾರಿಗಳು, ಕೇಂದ್ರದ ಅರಣ್ಯ ಸಚಿವ ಭೂಪಿಂದರ್ ಯಾದವ್ ಅವರ ಜತೆ ಹಂಚಿಕೊಂಡಿದ್ದಾರೆ. ಸಚಿವರು ತಮ್ಮ 'ಎಕ್ಸ್' ಖಾತೆಯಲ್ಲಿ ವಿಡಿಯೊವನ್ನು ಹಂಚಿಕೊಂಡು 'ಆಫ್ರಿಕನ್ ಚೀತಾ ಕುಟುಂಬ ಕುನೋ ವನ್ಯಧಾಮದಲ್ಲಿ ಉತ್ತಮ ಬೆಳವಣಿಗೆ ಕಾಣುತ್ತಿದೆ. ಉತ್ತಮ ಪರಿಸರ ನಿರ್ಮಿಸಿಕೊಟ್ಟಿರುವ ಕುನೋ ವನ್ಯಧಾಮದ ಅಧಿಕಾರಿ-ಸಿಬ್ಬಂದಿಗಳ ಕಾರ್ಯ ಶ್ಲಾಘನೀಯ' ಎಂದು ಬರೆದಿದ್ದಾರೆ.

ಗಾಮಿನಿಯ 5 ಮರಿಗಳಿಗೆ ಈಗ 4 ತಿಂಗಳು

ದಕ್ಷಿಣ ಆಫ್ರಿಕಾದ ಕಲಹರಿ ಅರಣ್ಯದಿಂದ ಆಮದಾಗಿ ಕುನೋ ರಾಷ್ಟ್ರೀಯ ವನ್ಯಧಾಮ ಸೇರಿದ 5 ವರ್ಷಗಳ ಚೀತಾ 'ಗಾಮಿನಿ' (ಭಾರತಕ್ಕೆ ಬಂದ ಮೇಲೆ ಇಟ್ಟ ಹೆಸರು) ಮಾ.10ರ ಭಾನುವಾರ 5 ಮರಿಗಳಿಗೆ ಜನ್ಮನೀಡಿತ್ತು. ಈಗ ಆ ಮರಿಗಳಿಗೆ 4 ತಿಂಗಳು. ವಯಸ್ಸಿಗೆ ತಕ್ಕಂತೆ ಆರೋಗ್ಯಕರವಾಗಿ ಬೆಳೆದಿರುವ ಐದೂ ಮರಿಗಳು ತಾಯಿಯ ಕಣ್ಗಾವಲಿನಲ್ಲೇ ಉಂಡು-ಆಡಿ ಚೆನ್ನಾಗಿ ಬೆಳೆಯುತ್ತಿವೆ. ಗಾಮಿನಿ ಐದು ಮರಿಗಳಿಂದಾಗಿ ಕುನೋ ವನ್ಯಧಾಮದಲ್ಲಿನ ಆಫ್ರಿಕನ್ ಚೀತಾಗಳ ಮರಿಗಳ ಸಂಖ್ಯೆ 13ಕ್ಕೇರಿತ್ತು. ಈ ಬೆಳವಣಿಗೆ ಗಳಿಂದಾಗಿ ದೊಡ್ಡ ಚೀತಾಗಳೂ ಸೇರಿದಂತೆ ಭಾರತದಲ್ಲಿರುವ ಆಫ್ರಿಕನ್ ಚೀತಾಗಳ ಒಟ್ಟು ಸಂಖ್ಯೆ 26ಕ್ಕೆ ಏರಿಕೆಯಾಗಿದೆ ಎಂದು ಸಚಿವ ಭೂಪಿಂದರ್ ಯಾದವ್ ತಿಳಿಸಿದ್ದರು.

ಶನಿವಾರ ಆರಂಭವಾಗಬೇಕಿದ್ದ 2024ರ ಅಖಿಲ ಭಾರತ ಕೋಟಾ ಸೀಟ್ ಕೌನ್ಸೆಲಿಂಗ್

ನೀಟ್ ಯುಜಿ ಕೌನ್ಸೆಲಿಂಗ್ ಮುಂದೂಡಿಕೆ

ದೆಹಲಿ: ರಾಷ್ಟ್ರೀಯ ಅರ್ಹತೆ ಮತ್ತು ವೈದ್ಯಕೀಯ ಪದವಿ ಪ್ರವೇಶ ಪರೀಕ್ಷೆ (ನೀಟ್ ಯುಜಿ) 2024ರ ಕೌನ್ಸೆಲಿಂಗ್ ಅನಿರ್ದಿಷ್ಟಾವಧಿಗೆ ಮುಂದೂಡಲಾಗಿದೆ. ಕೌನ್ಸೆಲಿಂಗ್ ದಿನಾಂಕದ ಬಗ್ಗೆ ಮುಂದೆ ಸೂಚನೆ ಹೊರಡಿಸಲಾಗುವುದು ಎಂದು ಸುತ್ತೋಲೆಯಲ್ಲಿ ತಿಳಿಸಲಾಗಿದೆ. ನೀಟ್ ಯುಜಿ 2024ರ ಅಖಿಲ ಭಾರತ ಕೋಟಾ (ಎಐಕ್ಯು) ಸೀಟ್ ಕೌನ್ಸೆ ಲಿಂಗ್ ಶನಿವಾರ ಆರಂಭವಾಗಬೇಕಿತ್ತು. ಆದರೆ, ಕೌನ್ಸೆಲಿಂಗನ್ನು ವಿಳಂಬಗೊಳಿಸಲು ಸುಪ್ರೀಂ ಕೋರ್ಟ್ ನಿರಾಕರಿಸಿದ ನಂತರ ಕೇಂದ್ರ ಸರಕಾರ ಈ ಕ್ರಮ ಕೈಗೊಂಡಿದೆ.

ಸುಪ್ರೀಂ ಕೋರ್ಟ್ ಮುಖ್ಯ ನ್ಯಾಯಮೂರ್ತಿ ಡಿ.ವೈ.ಚಂದ್ರಚೂಡ್ ನೇತೃತ್ವದ ನ್ಯಾ.ಜೆ.ಬಿ.ಪರ್ದಿವಾಲಾ ಮತ್ತು ನ್ಯಾ.ಮನೋಜ್ ಮಿಶ್ರಾ, ಅವರನ್ನೊಳಗೊಂಡ ಪೀಠ ಸೋಮವಾರ ನೀಟ್ ಯುಜಿ 2024 ಪರೀಕ್ಷೆ-ಕೌನ್ಸೆಲಿಂಗ್ ಕುರಿತ ವಿವಿಧ ಅರ್ಜಿಗಳನ್ನು ವಿಚಾರಣೆಗೆ ತೆಗೆದುಕೊಳ್ಳಲಿದ್ದಾರೆ. ಅರ್ಜಿದಾರರಲ್ಲಿ ಕೆಲವರು ಪ್ರಶ್ನೆಪತ್ರಿಕೆ ಸೋರಿಕೆ ಆರೋಪ ಮಾಡಿದ್ದರೆ, ಕೆಲವರು ಇಡೀ ಪರೀಕ್ಷೆ ಪ್ರಕ್ರಿಯೆಯನ್ನೇ ರದ್ದುಗೊಳಿಸಿ ಹೊಸದಾಗಿ ಪರೀಕ್ಷೆ ನಡೆಸುವಂತೆ ನಿರ್ದೇಶನ ನೀಡಲು ಕೋರಿದ್ದಾರೆ. ಮತ್ತೆ ಕೆಲವರು ರಾಷ್ಟ್ರೀಯ ಪರೀಕ್ಷಾ ಸಂಸ್ಥೆ(ಎನ್‌ಟಿಎ) ಕಾರ್ಯವಿಧಾನಗಳ ತನಿಖೆಗೆ ಆಗ್ರಹಿಸಿದ್ದಾರೆ.

ಕೌನ್ಸೆಲಿಂಗ್ ಪ್ರಕ್ರಿಯೆ: ನೀಟ್ ಯುಜಿ ಕೌನ್ಸೆಲಿಂಗ್ ಅನೇಕ ಸುತ್ತುಗಳಲ್ಲಿ ನಡೆಯುತ್ತದೆ. ನೀಟ್ ರ‍್ಯಾಂಕಿಂಗ್ ಆಧಾರ ವಿದ್ಯಾರ್ಥಿಗಳು ಮೊದಲು ನೋಂದಾಯಿಸಿಕೊಂಡು ಕೌನ್ಸೆಲಿಂಗ್ ಶುಲ್ಕ ಪಾವತಿಸಿ, ಆಯ್ಕೆ ತಿಳಿಸಿ ಸೀಟ್ ಲಾಕ್ ಮಾಡಬೇಕು. ಜತೆಗೆ ಪಿಯು ಮತ್ತು ನೀಟ್ ರ‍್ಯಾಂಕಿಂಗ್ ದಾಖಲೆಗಳನ್ನು ಅಪ್ಲೋಡ್ ಮಾಡಿ ನಿಗದಿತ ಸಂಸ್ಥೆಗೆ ವೈಯಕ್ತಿಕವಾಗಿ ವರದಿ ಮಾಡಬೇಕು.

ಸುಪ್ರೀಂಗೆ ಹೇಳಿದ್ದೇ ಒಂದು...

ನೀಟ್ ಯುಜಿ 2024ರ ರ‍್ಯಾಂಕಿಂಗ್ ಆಧರಿಸಿ ವೈದ್ಯಕೀಯ ಶಿಕ್ಷಣ ಕೋರ್ಸ್‌ಗಳ ಪ್ರವೇಶ-ಕಾಲೇಜು ಆಯ್ಕೆಗೆ ಜು.6ರಂದು ಕೌನ್ಸೆಲಿಂಗ್ ಪ್ರಕ್ರಿಯೆ ಪ್ರಾರಂಭಿಸಲಾಗುವುದು ಎಂದು ರಾಷ್ಟ್ರೀಯ ಪರೀಕ್ಷಾ ಸಂಸ್ಥೆ (ಎನ್‌ಟಿಎ) ಸುಪ್ರೀಂ ಕೋರ್ಟ್‌ಗೆ ಪ್ರಮಾಣಪತ್ರ ಸಲ್ಲಿಸಿತ್ತು. ಆದರೆ, ಕೌನ್ಸೆಲಿಂಗ್‌ಗೆ ಸಂಬಧಿಸಿ ಯಾವುದೇ ಅಧಿಸೂಚನೆ ಅಥವಾ ವೇಳಾಪಟ್ಟಿಯನ್ನು ಮೆಡಿಕಲ್ ಕೌನ್ಸೆಲಿಂಗ್ ಕಮಿಟಿ(ಎಂಸಿಸಿ) ಈವರೆಗೂ ಪ್ರಕಟಿಸಿಯೇ ಇಲ್ಲ.

ಸದ್ಯ ಸಿಬಿಐ ತನಿಖೆ

ನೀಟ್ ಯುಜಿ 2024ರ ಪ್ರಶ್ನೆಪತ್ರಿಕೆ ಸೋರಿಕೆ ಪ್ರಕರಣದ ತನಿಖೆಯನ್ನು ಕೇಂದ್ರೀಯ ತನಿಖಾ ದಳಕ್ಕೆ (ಸಿಬಿಐ) ವಹಿಸಲಾಗಿದೆ. ಪ್ರಮುಖ ಸಂಚು ಕೋರ ಅಮನ್ ಸಿಂಗ್ ಸೇರಿದಂತೆ ಆರು ಆರೋಪಿಗಳನ್ನು ಈವರೆಗೆ ಬಂಧಿಸಲಾಗಿದೆ. ಇದಕ್ಕೂ ಮುನ್ನ ಬಿಹಾರ ಪೊಲೀಸರು, ಮೊದಲ ಎಫ್‌ಐಆರ್ ದಾಖಲಿಸಿ 14 ಮಂದಿಯನ್ನು ಬಂಧಿಸಿದ್ದರು. ಗುಜರಾತ್‌ನಲ್ಲಿ 1, ರಾಜಸ್ಥಾನದಲ್ಲಿ 3 ಸೇರಿದಂತೆ ನೀಟ್ ಪ್ರಶ್ನೆ ಪತ್ರಿಕೆ ಸೋರಿಕೆ ಮತ್ತು ಅಕ್ರಮ ಸಂಬಂಧ ಒಟ್ಟು 6 ಎಫ್‌ಐಆರ್‌ಗಳು ದಾಖಲಾಗಿವೆ.

ಮಾಸಾಂತ್ಯಕ್ಕೆ ಕೌನ್ಸೆಲಿಂಗ್?

ದೆಹಲಿ: ನೀಟ್ ಯುಜಿ 2024ರ ರ‍್ಯಾಂಕಿಂಗ್ ಪಡೆದ ವಿದ್ಯಾರ್ಥಿಗಳು ಅವರ ಇಚ್ಛೆಯ ಕಾಲೇಜು ಆಯ್ಕೆ ಮಾಡಿಕೊಳ್ಳಲು ಅವಕಾಶ ಮಾಡಿಕೊಡುವ ಕೌನ್ಸೆಲಿಂಗ್ ಇದೇ ಮಾಸಾಂತ್ಯ ನಡೆಯುವ ಸಾಧ್ಯತೆ ಇದೆ ಎಂದು ಮೂಲಗಳು ತಿಳಿಸಿವೆ. ಕೆಲ ವೈದ್ಯಕೀಯ ಕಾಲೇಜುಗಳಿಗೆ ಹೊಸದಾಗಿ ಅನುಮತಿ ಪತ್ರ ವಿತರಿಸುವ ಪ್ರಕ್ರಿಯೆ ನಡೆದಿದೆ. ಇದರಿಂದ ಅಖಿಲ ಭಾರತ ಮಟ್ಟದಲ್ಲಿ ಇನ್ನಷ್ಟು ಎಂಬಿಬಿಎಸ್ ಸೀಟುಗಳು ಸೇರ್ಪಡೆಯಾಗಲಿವೆ. ಕೌನ್ಸೆಲಿಂಗ್ ತಡವಾಗಿರುವುದರಿಂದ ಆ ಸೀಟುಗಳು ಸಹ ಮೊದಲ ಸುತ್ತಿನಲ್ಲೇ ಲಭ್ಯವಾಗಲಿವೆ. ಅದೆಲ್ಲಾ ಪ್ರಕ್ರಿಯೆ ಪೂರ್ಣಗೊಳ್ಳುತ್ತಿದ್ದಂತೆಯೇ ಮಾಸಾಂತ್ಯ ವೇಳೆಗೆ ಕೌನ್ಸೆಲಿಂಗ್ ಆರಂಭವಾಗುವ ಸಾಧ್ಯತೆ ಇದೆ ಎಂದು ಮೂಲಗಳು ತಿಳಿಸಿವೆ.

ನೀಟ್ ಯುಜಿ 2024ರಲ್ಲಿ ಯಾವುದೇ ಪ್ರಶ್ನೆಪತ್ರಿಕೆ ಸೋರಿಕೆ ಆಗಿಲ್ಲ ಎಂದು ಕೇಂದ್ರ ಸರಕಾರ ಸುಪ್ರೀಂ ಕೋರ್ಟ್‌ಗೆ ಸುಳ್ಳು ಮಾಹಿತಿ ನೀಡಿದೆ. ಆ ಮೂಲಕ ಲಕ್ಷಾಂತರ ಯುವಜನರ ಶೈಕ್ಷಣಿಕ ಭವಿಷ್ಯವನ್ನು ಹಾಳು ಮಾಡಿದೆ. ನೀಟ್ ಯುಜಿ 2024ರ ಪರೀಕ್ಷೆಯಲ್ಲಿ ಪಶ್ನೆಪತ್ರಿಕೆ ಸೋರಿಕೆಯಾಗಿರುವುದು ನಿಜ, ಕೃಪಾಂಕ ವಿವಾದವೂ ನಡೆದಿದೆ. ಇಷ್ಟೆಲ್ಲಾ ಅಕ್ರಮವಾಗಿರುವಾಗ ನೀಟ್ ಯುಜಿ-2024ರ ಪರೀಕ್ಷೆಯನ್ನು ಮತ್ತೊಮ್ಮೆ ಪಾರದರ್ಶಕವಾಗಿ ನಡೆಸಬೇಕಿದೆ. ಎನ್‌ಸಿಇಆರ್‌ಟಿ ಪಠ್ಯದಲ್ಲಿ ಬದಲಾವಣೆ, ನೀಟ್-ನೆಟ್ ಪರೀಕ್ಷೆಗಳಲ್ಲಿ ಪ್ರಶ್ನೆಪತ್ರಿಕೆ ಸೋರಿಕೆ. ಒಟ್ಟಾರೆ ಇಡೀ ಶಿಕ್ಷಣ ವ್ಯವಸ್ಥೆಯನ್ನು ಮೋದಿ ಸರಕಾರ ನಾಶಪಡಿಸಿದೆ.

- ಮಲ್ಲಿಕಾರ್ಜುನ ಖರ್ಗೆ, ಎಐಸಿಸಿ ಅಧ್ಯಕ್ಷ

ಭಾರತಕ್ಕೆ ಆದಷ್ಟೂ ಬೇಗ ಭೇಟಿ ನೀಡುವಂತೆ ಆಹ್ವಾನ

ಸ್ಟಾರ್ಮರ್‌ಗೆ ಮೋದಿ ಅಭಿನಂದನೆ

ದೆಹಲಿ: ಇತ್ತೀಚೆಗಷ್ಟೇ ಕೊನೆಗೊಂಡ ಬ್ರಿಟನ್ ಸಂಸತ್ ಚುನಾವಣೆಯಲ್ಲಿ ಜಯಭೇರಿ ಬಾರಿಸಿ ನೂತನ ಪ್ರಧಾನಿಯಾಗಲಿರುವ ಕೀರ್ ಸ್ಟಾರ್ಮರ್ ಅವರಿಗೆ ಶನಿವಾರ ಬೆಳಗ್ಗೆ ಕರೆ ಮಾಡಿದ ಪ್ರಧಾನಿ ನರೇಂದ್ರ ಮೋದಿ, ಅಭಿನಂದನೆ ಸಲ್ಲಿಸಿದರು. ಅದೇ ವೇಳೆ, ಆದಷ್ಟೂ ಬೇಗ ಭಾರತ ಭೇಟಿ ಹಮ್ಮಿಕೊಳ್ಳುವಂತೆ ಆಹ್ವಾನ ನೀಡಿದರು.

ಭಾರತ-ಬ್ರಿಟನ್ ನಡುವಿನ ಐತಿಹಾಸಿಕ ಬಾಂಧವ್ಯ ನೆನಪಿಸಿಕೊಂಡ ಉಭಯ ನಾಯಕರು, ಎರಡೂ ರಾಷ್ಟ್ರಗಳ ನಡುವಿನ ಸಮಗ್ರ ಕಾರ್ಯತಂತ್ರದ ಪಾಲುದಾರಿಕೆ ಮತ್ತಷ್ಟು ದೃಢಪಡಿಸುವ ಬಗ್ಗೆ ಚರ್ಚಿಸಿ ತಮ್ಮ ಬದ್ಧತೆಯನ್ನು ಪುನರುಚ್ಚರಿಸಿದರು ಎಂದು ಪ್ರಧಾನ ಮಂತ್ರಿಗಳ ಕಚೇರಿ (ಪಿಎಂಒ) ತಿಳಿಸಿದೆ. ಬ್ರಿಟನ್ ನಿಯೋಜಿತ ಪ್ರಧಾನಿ ಸ್ಟಾರ್ಮರ್, ದ್ವಿಪಕ್ಷೀಯ ಸಂಬಂಧ ಬಲಪಡಿಸುವ, ವಿವಿಧ ಕ್ಷೇತ್ರಗಳಲ್ಲಿ ಪರಸ್ಪರ ಸಹಕಾರ ಹೆಚ್ಚಿಸಬೇಕಾದ ಅಗತ್ಯವನ್ನು ಒತ್ತಿ ಹೇಳಿದರು. ಬ್ರಿಟನ್‌ನ ಸಾಮಾಜಿಕ, ಆರ್ಥಿಕ ಮತ್ತು ರಾಜಕೀಯ ಅಭಿವೃದ್ಧಿಯಲ್ಲಿ ಭಾರತೀಯರ ಮಹತ್ವದ ಕೊಡುಗೆಗಳನ್ನು ಶ್ಲಾಘಿಸಿದ ಸ್ಟಾರ್ಮರ್, ಎರಡೂ ದೇಶಗಳ ಜನರ ಸಂಬಂಧ ಮತ್ತಷ್ಟು ನಿಕಟಗೊಳಿಸಬೇಕಾದ ಅಗತ್ಯವನ್ನು ನೆನಪಿಸಿದರು ಎಂದು ಪಿಎಂಒ ಕಚೇರಿ ತಿಳಿಸಿದೆ. ಸ್ಟಾರ್ಮರ್ ಮತ್ತು ಲೇಬರ್ ಪಕ್ಷದ ಗೆಲುವಿಗೆ ಪ್ರಧಾನಿ ಮೋದಿ ಶುಕ್ರವಾರವೇ 'ಎಕ್ಸ್' ಸಂದೇಶ ಮೂಲಕ ಅಭಿನಂದನೆ ಸಲ್ಲಿಸಿದ್ದರು.

ಸುನಕ್‌ಗೆ ಧನ್ಯವಾದ

ಬ್ರಿಟನ್‌ನ ನಿರ್ಗಮಿತ ಪ್ರಧಾನಿ ರಿಷಿ ಸುನಕ್ ಅವರಿಗೂ ಕರೆ ಮಾಡಿ ಮಾತನಾಡಿದ ಪ್ರಧಾನಿ ಮೋದಿ, ಬ್ರಿಟನ್‌ನಲ್ಲಿ ನಿಮ್ಮದು ಶ್ಲಾಘನೀಯ ನಾಯಕತ್ವ. ನಿಮ್ಮ ಅಧಿಕಾರವಧಿಯಲ್ಲಿ ಭಾರತ-ಬ್ರಿಟನ್ ಬಾಂಧವ್ಯವನ್ನು ಗಾಢವಾಗಿದೆ. ಈ ದಿಸೆಯಲ್ಲಿ ನಿಮ್ಮ ಕೊಡುಗೆಗೆ ಧನ್ಯವಾದ. ಉತ್ತಮ ಭವಿಷ್ಯಕ್ಕಾಗಿ ನಿಮಗೆ ಮತ್ತು ಕುಟುಂಬಕ್ಕೆ ಶುಭ ಹಾರೈಕೆ ಎಂದು ಮೋದಿ ಹೇಳಿದ್ದಾರೆ.

ಬಿಎಸ್‌ಪಿ ನಾಯಕ ಹತ್ಯೆ; 8 ಮಂದಿ ಬಂಧನ

ಚೆನ್ನೈ: ಬಹುಜನ ಸಮಾಜ ಪಕ್ಷದ(ಬಿಎಸ್‌ಪಿ) ತಮಿಳುನಾಡು ಘಟಕದ ಅಧ್ಯಕ್ಷ ಆರ್ಮ್‌ಸ್ಟ್ರಾಂಗ್ ಅವರ ಹತ್ಯೆ ಸಂಬಂಧ ತಮಿಳುನಾಡು ಪೊಲೀಸರು 8 ಮಂದಿಯನ್ನು ಶನಿವಾರ ನಸುಕಿನಲ್ಲಿ ಬಂಧಿಸಿದ್ದಾರೆ. ಹತ್ಯೆ ಪ್ರಕರಣದ ಪ್ರಾಥಮಿಕ ತನಿಖೆ ನಡೆದಿದ್ದು, ಇನ್ನಷ್ಟೇ ಸ್ಪಷ್ಟ ಚಿತ್ರಣ ಸಿಗಬೇಕಿದೆ. ಶಂಕೆಯ ಮೇರೆಗೆ 8 ಜನರನ್ನು ಬಂಧಿಸಿ ವಿಚಾರಣೆ ನಡೆಸಲಾಗುತ್ತಿದೆ ಎಂದು ಹಿರಿಯ ಪೊಲೀಸ್ ಅಧಿಕಾರಿಗಳು ತಿಳಿಸಿದ್ದಾರೆ. ಅಪರಾಧಿಗಳ ಪತ್ತೆಗಾಗಿ ಚೆನ್ನೈ ಪೊಲೀಸ್‌ನಿಂದಲೇ 10 ವಿಶೇಷ ತಂಡಗಳನ್ನು ರಚಿಸಲಾಗಿದೆ. ಬಿಎಸ್‌ಪಿ ರಾಜ್ಯಾಧ್ಯಕ್ಷ ಆರ್ಮ್‌ಸ್ಟ್ರಾಂಗ್ ಅವರನ್ನು ಪೆರಂಬೂರ್‌ನಲ್ಲಿರುವ ಅವರ ನಿವಾಸದ ಬಳಿಯೇ ಆರು ಮಂದಿಯ ತಂಡ ಶುಕ್ರವಾರ ಕೊಲೆ ಮಾಡಿದೆ.

ಕರ್ನಾಟಕ ಸರ್ಕಾರ
ನಗರಸಭೆ ಕಾರ್ಯಾಲಯ, ಯಾದಗಿರಿ
ಜಿ: ಯಾದಗಿರಿ. ಕರ್ನಾಟಕ ರಾಜ್ಯ, ದೂರವಾಣಿ: 08443 256300
E-mail: itstaff_ulb_yadgiri@yahoo.com, Website: www.yadgir@yahoo.com
ಸಂ: ಸಸಯಾ:ನೈರ್ಮಲ್ಯ ಶಾಖೆ:ಇ-ಟೆಂಡರ:2024-25 ದಿನಾಂಕ:06-07-2024.

-: ಇ-ಪ್ರಕ್ಯೂರಮೆಂಟ್ ದ್ವಿ-ಲಕೋಟೆಯ ಅಲ್ಪಾವಧಿ ಟೆಂಡರ ಪ್ರಕಟಣೆ :-

ಕರ್ನಾಟಕ ರಾಜ್ಯದ ರಾಜ್ಯಪಾಲರ ಪರವಾಗಿ ಯಾದಗಿರಿ ಜಿಲ್ಲೆಯ ಯಾದಗಿರಿ ನಗರಸಭೆಯ ಪೌರಾಯುಕ್ತರು ಇವರು ಕರ್ನಾಟಕ ಸಾರ್ವಜನಿಕ ಸಂಗ್ರಹಣೆಗಳಲ್ಲಿ ಪಾರದರ್ಶಕತೆ ಅಧಿನಿಯಮ 1999 ಹಾಗೂ ನಿಯಮಗಳು 2000ರ ಇ-ಪ್ರಕ್ಯೂರಮೆಂಟ್ ಪದ್ಧತಿಯಲ್ಲಿ 2023-24ನೇ ಸಾಲಿನ ಸ್ವಚ್ಛ ಭಾತರ ಮೀಷನ್ ಯೋಜನೆ 2.00 ರಡಿ ಅನುದಾನದಡಿಯಲ್ಲಿ ತೆಗೆದುಕೊಂಡಿರುವ ಕಾಮಗಾರಿಗಳ ಇಂಡೆಂಟ್ ನಂಬರ 1) DMA/2024- 25/OW/ WORK_ INDENT20901 ಗೆ ಇ-ಪ್ರಕ್ಯೂರಮೆಂಟ್ ಪೋರ್ಟಲನಲ್ಲಿ ಟೆಂಡರ ಕರೆಯಲಾಗಿದ್ದು, ಇಪ್ರಕ್ಯೂರಮೆಂಟ್ ಪೋರ್ಟಲನಲ್ಲಿ ನೋಂದಾಯಿಸಲ್ಪಟ್ಟ ಲೋಕೋಪಯೋಗಿ ಇಲಾಖೆಯ ಪಿ.ಡಬ್ಲ್ಯೂ.ಡಿ ನೋಂದಾಯಿತ ಗುತ್ತಿಗೆದಾರರುಗಳಿಂದ ಕೆ.ಡಬ್ಲ್ಯೂ-3 ರ Standard Tender Documentಗಳ ಅಡಿಯಲ್ಲಿ ಇ-ಟೆಂಡರನ್ನು ಆಹ್ವಾನಿಸಲಾಗಿದೆ. ಇ-ಪ್ರಕ್ಯೂರಮೆಂಟ್‌ನಲ್ಲಿ http://eproc.karnataka.gov.in ರ ಮೂಲಕ ಕೆಳಗೆ ನಮೂದಿಸಿರುವ ದಿನಾಂಕದಂದು ಆನ್ ಲೈನ್ ಮೂಲಕ ಟೆಂಡರಗಳನ್ನು ಸಲ್ಲಿಸತಕ್ಕದ್ದು. ಹೆಚ್ಚಿನ ಮಾಹಿತಿಗಾಗಿ ಈ ಕಛೇರಿಯ ವೆಬ್‌ಸೈಟ್ www.yadgircity.mrc.gov.in ರಲ್ಲಿ ನೋಡಬಹುದು ಹಾಗೂ ತಾಂತ್ರಿಕ ಅಧಿಕಾರಿಗಳನ್ನು ಕಛೇರಿ ವೇಳೆಯಲ್ಲಿ ಸಂಪರ್ಕಿಸಬಹುದು.

1) **ಟೆಂಡರಗಳನ್ನು ಸಲ್ಲಿಸಲು ಪ್ರಾರಂಭ ದಿನಾಂಕ:** 06-07-2024 ರಂದು 10.30 ರಿಂದ 2) **ಟೆಂಡರಗಳನ್ನು ಸಲ್ಲಿಸಲು ಕೊನೆಯ ದಿನಾಂಕ:** 22-07-2024 ರಂದು ಸಾಯಂಕಾಲ 5.30ರ ವರೆಗೆ. 3) **ತಾಂತ್ರಿಕ ಬಿಡ್ ತೆರೆಯುವ ದಿನಾಂಕ:** 23-07-2024 ರಂದು ಬೆಳ್ಳಿಗ್ಗೆ 11.00 ಗಂಟೆಗೆ. 4) ಆರ್ಥಿಕ ಬಿಡ್ ತೆರೆಯುವ ದಿನಾಂಕ: 26-07-2024 ರಂದು ಬೆಳ್ಳಿಗ್ಗೆ 11.00 ಗಂಟೆಗೆ

ಸಹಿ/- ಪೌರಾಯುಕ್ತರು
ನಗರಸಭೆ ಯಾದಗಿರಿ

ವಾ.ಸಾ.ಸಂ.ಇ/ಯಾದಗಿರಿ/65/ಕೆ.ಎಸ್.ಎಂ.ಸಿ&ಎ/2024-25

ಹೊಸಕೋಟೆ ಯೋಜನಾ ಪ್ರಾಧಿಕಾರ
ಮಿಷನ್ ಹಾಸ್ಪಿಟಲ್ ರಸ್ತೆ, 1ನೇ ಅಡ್ಡರಸ್ತೆ, ಶ್ರೀ ವೆಂಕಟಾದ್ರಿ ಬಡಾವಣೆ, ಹೊಸಕೋಟೆ - 562114,
ಬೆಂಗಳೂರು ಗ್ರಾಮಾಂತರ ಜಿಲ್ಲೆ. ದೂರವಾಣಿ / ಫ್ಯಾಕ್ಸ್: 080-27934470/ 27935412
E-mail: hosakote.pa@gmail.com URL: www.hoskote.tpa.gov.in
ಸಂಖ್ಯೆ: ಹೊಯೋಪ್ರಾ/ಭೂಉಬ/11/2024-25 ದಿನಾಂಕ: 04-07-2024

ಸಾರ್ವಜನಿಕ ಪ್ರಕಟಣೆ

ವಿಷಯ: ಕರ್ನಾಟಕ ನಗರ ಮತ್ತು ಗ್ರಾಮಾಂತರ ಯೋಜನಾ ಕಾಯ್ದೆ, 1961 ರ ಕಲಂ 14(ಎ) ರಡಿಯಲ್ಲಿ ಕೃಷಿ ಉದ್ದೇಶಕ್ಕಾಗಿ ಕಾಯ್ದಿರಿಸಲಾಗಿರುವ ಜಮೀನುಗಳನ್ನು ವಸತಿ ಉದ್ದೇಶಕ್ಕೆ ಭೂ ಉಪಯೋಗ ಬದಲಾವಣೆ ಮಾಡಲು ಕೋರಿರುವ ಬಗ್ಗೆ.

ಕರ್ನಾಟಕ ನಗರ ಮತ್ತು ಗ್ರಾಮಾಂತರ ಯೋಜನಾ ಕಾಯ್ದೆ, 1961 ರ ಕಲಂ 14(ಎ) ರಡಿಯಲ್ಲಿ ಈ ಕೆಳಕಂಡ ಜಮೀನುಗಳನ್ನು ಹೊಸಕೋಟೆ ಸ್ಥಳೀಯ ಯೋಜನಾ ಪ್ರದೇಶಕ್ಕೆ ಸರ್ಕಾರದಿಂದ ದಿನಾಂಕ: 30-01-2018 ರಂದು ಅನುಮೋದನೆಯಾದ ಮಹಾಯೋಜನೆಯಂತೆ **ಕೃಷಿ ವಲಯದಲ್ಲಿ ಕಾಯ್ದಿರಿಸಲಾಗಿರುವ ಜಮೀನುಗಳನ್ನು ವಸತಿ ಉದ್ದೇಶಕ್ಕಾಗಿ ಭೂ ಉಪಯೋಗ ಬದಲಾವಣೆ** ಮಾಡಲು ಕೋರಿ ಈ ಪ್ರಾಧಿಕಾರಕ್ಕೆ ಪ್ರಸ್ತಾವನೆಯನ್ನು ಸಲ್ಲಿಸಿರುತ್ತಾರೆ. ಸದರಿ ಭೂ ಉಪಯೋಗ ಬದಲಾವಣೆಯ ಪ್ರಸ್ತಾವನೆಯನ್ನು ಪರಿಗಣಿಸುವ ಬಗ್ಗೆ ಅಕ್ಕಪಕ್ಕದ ಜಮೀನಿನ ಮಾಲೀಕರಿಗೆ / ಇತರರಿಗೆ / ಪರಿಸರಕ್ಕೆ ಉಂಟಾಗಬಹುದಾದಂತಹ ತೊಂದರೆಗಳು ಹಾಗೂ ಇತರೆ ಅಂಶಗಳಿಗೆ ಸಂಬಂಧಿಸಿದಂತೆ ತಮ್ಮ ಸಲಹೆ / ಸೂಚನೆ / ಆಕ್ಷೇಪಣೆಗಳು ಇದ್ದಲ್ಲಿ ಈ ಪ್ರಕಟಣೆ ನೀಡಿದ ದಿನಾಂಕದಿಂದ 15 ದಿನಗಳ ಒಳಗಾಗಿ ಲಿಖಿತ ರೂಪದಲ್ಲಿ **ಸದಸ್ಯ ಕಾರ್ಯದರ್ಶಿ, ಹೊಸಕೋಟೆ ಯೋಜನಾ ಪ್ರಾಧಿಕಾರ, ಮಿಷನ್ ಹಾಸ್ಪಿಟಲ್ ರಸ್ತೆ, 1ನೇ ಅಡ್ಡ ರಸ್ತೆ, ಶ್ರೀ ವೆಂಕಟಾದ್ರಿ ಬಡಾವಣೆ, ಹೊಸಕೋಟೆ - 562114, ಬೆಂಗಳೂರು ಗ್ರಾಮಾಂತರ ಜಿಲ್ಲೆ** ರವರಿಗೆ ಖುದ್ದಾಗಿ ಅಥವಾ ಅಂಚೆ ಮೂಲಕ ಸಲ್ಲಿಸಲು ಕೋರಲಾಗಿದೆ. ಅವಧಿ ಮೀರಿದ ನಂತರ ಸ್ವೀಕರಿಸಲಾಗುವ ಸಲಹೆ / ಸೂಚನೆ / ಆಕ್ಷೇಪಣೆಗಳನ್ನು ಪರಿಗಣಿಸಲಾಗುವುದಿಲ್ಲ.

ಹೊಸಕೋಟೆ ತಾಲ್ಲೂಕು, ಅನುಗೊಂಡನಹಳ್ಳಿ ಹೋಬಳಿ, ಮುತ್ಸಂದ್ರ ಗ್ರಾಮ			
ಕ್ರ. ಸಂ.	ಭೂ ಮಾಲೀಕರ ಹೆಸರು	ಸ.ನಂ.	ವಿಸ್ತೀರ್ಣ ಎ-ಗುಂ
1	ಶ್ರೀ ವಿ. ವೆಂಕಟೇಶ್ ಬಿನ್ ಸಿ. ವೆಂಕಟಪ್ಪ	231/2 ರ ಪೈಕಿ	01-00 1/2
2		231/4 ರ ಪೈಕಿ	01-13 1/2

ಷರಾ:- ಪ್ರಶ್ನಿತ ಜಮೀನಿನ ಸುತ್ತಮುತ್ತಲಿನ ಪರಿಸರದಲ್ಲಿ ವಸತಿ ಬೆಳವಣಿಗೆಗಳು ಬಂದಿದ್ದು / ಬರುತ್ತಿದ್ದು, ಸದರಿ ಜಮೀನುಗಳಲ್ಲಿ ಎಲ್ಲಾ ಮೂಲಭೂತ ಸೌಕರ್ಯಗಳನ್ನು ಒಳಗೊಂಡ ಯೋಜನಾ ಬದ್ಧವಾದ ವಸತಿ ಬಡಾವಣೆಯನ್ನು ಅಭಿವೃದ್ಧಿ ಪಡಿಸಲು ಉದ್ದೇಶಿಸಿರುವುದರಿಂದ ಸಾರ್ವಜನಿಕರಿಗೆ ಕಡಿಮೆ ದರದಲ್ಲಿ ಉತ್ತಮವಾದ ಎಲ್ಲಾ ಮೂಲಭೂತ ಸೌಲಭ್ಯಗಳನ್ನು ಒಳಗೊಂಡ ವಸತಿ ನಿವೇಶನಗಳನ್ನು ಒದಗಿಸಿ ಕೊಡುವುದರ ಜೊತೆಗೆ ನಗರದ ಯೋಜನಾ ಬದ್ಧವಾದ ಬೆಳವಣಿಗೆಗೆ ಸಹಕಾರಿಯಾಗುವುದು ಎಂಬ ಸಾರ್ವಜನಿಕ ಹಿತಾಸಕ್ತಿಯನ್ನು ಒಳಗೊಂಡಿರುತ್ತೇವೆ ಎಂದು ಅರ್ಜಿದಾರರು ತಮ್ಮ ಪ್ರಮಾಣ ಪತ್ರದ ಮುಖಾಂತರ ತಿಳಿಸಿರುತ್ತಾರೆ.

ಸಹಿ/-
ನಗರ ಮತ್ತು ಗ್ರಾಮಾಂತರ ಯೋಜನಾ ಜಂಟಿ ನಿರ್ದೇಶಕರು
ಹಾಗೂ ಸದಸ್ಯ ಕಾರ್ಯದರ್ಶಿ, ಹೊಸಕೋಟೆ ಯೋಜನಾ ಪ್ರಾಧಿಕಾರ,ಹೊಸಕೋಟೆ.

ವಾಸಾಸಂಇ/ವಾ.ಪ್ರ/806/ಅಡ್ವಟೋರ್/2024-25

ಮೆದುಳು ತಿನ್ನುವ ಅಮೀಬಾ ಸೋಂಕು 4ನೇ ಪ್ರಕರಣ ಪತ್ತೆ

ಕೋಯಿಕ್ಕೋಡ್ ಬಾಲಕನಿಗೆ ಸೋಂಕು

ಕೋಯಿಕ್ಕೋಡ್: ಕೇರಳದಲ್ಲಿ ಮಾರಣಾಂತಿಕ ಅಮೀಬಿಕ್ ಮೆನಿಂಗೂ ಎನ್ಸೆಫಾಲಿಟಿಸ್ ಸೋಂಕಿನ (ಮೆದುಳು ತಿನ್ನುವ ಅಮೀಬಾ) 4ನೇ ಪ್ರಕರಣ ಪತ್ತೆಯಾಗಿದ್ದು, 14 ವರ್ಷದ ಬಾಲಕನನ್ನು ಕೋಯಿ ಕ್ಕೋಡ್‌ನ ಖಾಸಗಿ ಆಸ್ಪತ್ರೆಗೆ ದಾಖಲಿಸಲಾಗಿದೆ.

ಜು.1ರಂದೇ ಆಸ್ಪತ್ರೆಗೆ ದಾಖಲಿಸಲಾ ಗಿದ್ದು, ವೆಂಟಿಲೇಟರ್‌ನಲ್ಲಿರಿಸಿ ಚಿಕಿತ್ಸೆ ನೀಡಲಾಗುತ್ತಿದೆ. ವಿದೇಶದಿಂದ ಔಷಧ ತರಿಸಿ ಕೊಡಲಾಗಿದೆ. ಸದ್ಯ ಬಾಲಕನ ಆರೋಗ್ಯ ಸ್ಥಿತಿಯಲ್ಲಿ ನಿಧಾನವಾಗಿ ಚೇತರಿಕೆ ಕಾಣುತ್ತಿದೆ ಎಂದು ಆಸ್ಪತ್ರೆ ಮೂಲಗಳು ತಿಳಿಸಿವೆ. ಅಮೀಬಿಕ್ ಮೆನಿಂಗೂ ಎನ್ಸೆಫಾಲಿಟಿಸ್ ರೋಗದ ಲಕ್ಷಣಗಳು ಬಾಲಕನಲ್ಲಿ ಕಂಡು ಬಂದಿದೆ. ಉತ್ತರ ಕೇರಳದ ಕೋಯಿಕ್ಕೋಡ್ ಜಿಲ್ಲೆಯ ಪಯ್ಯೋಳಿ ಪ್ರದೇಶದ ಬಾಲಕ ಈಜುಕೊಳಕ್ಕೆ ಹೋಗಿದ್ದಾಗ ಸೋಂಕು ತಗುಲಿರಬಹುದು ಎನ್ನಲಾಗಿದೆ. ಮೇ ತಿಂಗಳಿಂದ ರಾಜ್ಯದಲ್ಲಿ ಒಟ್ಟು ನಾಲ್ಕು ಪ್ರಕರಣಗಳು ಪತ್ತೆಯಾದಂತಾಗಿದೆ. ಸೋಂಕಿತರೆಲ್ಲ ಚಿಕ್ಕಪ್ರಾಯದ ಮಕ್ಕಳಾಗಿದ್ದಾರೆ. ಈ ಪೈಕಿ ಮೂವರ ಜೀವಹಾನಿಯಾಗಿದೆ.

ಸೋಂಕ ತಡೆ ಸಂಬಂಧ ಮುಖ್ಯಮಂತ್ರಿ ಪಿಣರಾಯಿ ವಿಜಯನ್ ನೇತೃತ್ವದಲ್ಲಿ ಶುಕ್ರವಾರ ಉನ್ನತ ಮಟ್ಟದ ಸಭೆ ನಡೆದಿದ್ದು, ಆರೋಗ್ಯ ಸಚಿವೆ ವೀಣಾ ಜಾರ್ಜ್, ಮುಖ್ಯ ಕಾರ್ಯದರ್ಶಿ ವೇಣು, ಆರೋಗ್ಯ ಇಲಾಖೆ ಹೆ.ಮುಖ್ಯ ಕಾರ್ಯದರ್ಶಿ ರಾಜನ್ ಎನ್ ಖೋಬ್ರಗಡೆ ಮತ್ತು ಇನ್‌ಸ್ಟಿಟ್ಯೂಟ್ ಆಫ್ ಅಡ್ವಾನ್ಸ್ಡ್ ವೈರಾಲಜಿ ನಿರ್ದೇಶಕ ಡಾ. ಇ.ಶ್ರೀಕುಮಾರ್ ಭಾಗಿಯಾಗಿದ್ದರು. ಈಜುಕೊಳಗಳನ್ನು ಸ್ವಚ್ಛಗೊಳಿಸಲು, ಕಲುಷಿತ ನೀರಲ್ಲಿ ಮಕ್ಕಳು ಆಟವಾಡದಂತೆ ತಡೆಯಲು ಕ್ರಮ ಕೈಗೊಳ್ಳುವಂತೆ ಸೂಚನೆ ನೀಡಲಾಗಿದೆ. ಏಕಕೋಶ ಜೀವಿ ಅಮೀಬಾ ಬ್ಯಾಕ್ಟೀರಿಯ ಕಲುಷಿತ ನೀರಿನಿಂದ ಮೂಗಿನ ಮೂಲಕ ಮಾನವ ದೇಹ ಪ್ರವೇಶಿಸಿ ಮೆದುಳಿಮ ಮೇಲೆ ದಾಳಿ ಮಾಡುತ್ತದೆ. ಮೆದುಳನ್ನೇ ತಿನ್ನುತ್ತಾ ಸಾವಿಗೆ ಕಾರಣವಾಗುತ್ತದೆ ಎಂದು ತಜ್ಞರು ತಿಳಿಸಿದ್ದಾರೆ. 2017 ಮತ್ತು 2023ರಲ್ಲಿ ಕೇರಳದ ಆಲಪ್ಪುಳ ಜಿಲ್ಲೆಯಲ್ಲಿ ಅಮೀಬಾ ಸೋಂಕು ಪ್ರಕರಣ ವರದಿಯಾಗಿತ್ತು.

ಕೇರಳದಲ್ಲೇ 3 ಸಾವು

ಕೇರಳದಲ್ಲಿ ಮಾರಣಾಂತಿಕ ಅಮೀಬಿಕ್ ಮೆನಿಂ ಗೂ ಎನ್ಸೆಫಾಲಿಟಿಸ್ ಸೋಂಕಿ ನಿಂದ (ಮೆದುಳು ತಿನ್ನುವ ಅಮೀಬಾ) ಈವರೆಗೆ 3 ಸಾವು ಸಂಭವಿಸಿದೆ. ಮೃತರೆಲ್ಲರೂ ಚಿಕ್ಕಪ್ರಾಯದವರು. ಜು.3ರಂದು 14 ವರ್ಷದ ಬಾಲಕ ಸೋಂಕಿಗೆ ಬಲಿಯಾದ. ಅದಕ್ಕೂ ಮುನ್ನ ಮಲಪ್ಪುರಂನ 5 ವರ್ಷದ ಬಾಲಕಿ ಮೇ 21ರಂದು ಮತ್ತು ಕಣ್ಣೂರಿನ 13 ವರ್ಷದ ಬಾಲಕಿ ಜೂ.25ರಂದು ಇದೇ ಸೋಂಕಿನಿಂದ ಸಾವಿಗೀಡಾದರು.

ಅಹಮದಾಬಾದ್ ಕಾರ್ಯಕರ್ತರ ಸಭೆ

ಅಯೋಧ್ಯೆಯಂತೆ ಗುಜರಾತಲ್ಲೂ ಸೋಲಿಸುತ್ತೇವೆ: ರಾಹುಲ್

ಅಹಮದಾಬಾದ್: ಉತ್ತರ ಪ್ರದೇಶದ ಶ್ರೀರಾಮ ಮಂದಿರ ನಿರ್ಮಿಸಿರುವ ಅಯೋಧ್ಯೆ ಒಳಗೊಂಡಂತೆ ಇರುವ ಫೈಜಾಬಾದ್ ಲೋಕಸಭಾ ಕ್ಷೇತ್ರದಲ್ಲಿಯೇ ಬಿಜೆಪಿಯನ್ನು ಇತ್ತೀಚೆಗೆ ನಡೆದ ಲೋಕಸಭಾ ಚುನಾವಣೆ ಯಲ್ಲಿ 'ಇಂಡಿ' ಒಕ್ಕೂಟ ಸೋಲಿಸಿದೆ. ಅದೇ ಬಗೆಯಲ್ಲಿ ಮುಂಬರುವ ಗುಜರಾತ್ ವಿಧಾನಸಭಾ ಚುನಾವಣೆಯಲ್ಲಿಯೂ ಬಿಜೆಪಿಯನ್ನು ಸೋಲಿಸುತ್ತೇವೆ ಎಂದು ಕಾಂಗ್ರೆಸ್ ನಾಯಕ ರಾಹುಲ್ ಗಾಂಧಿ ಹೇಳಿದ್ದಾರೆ.

ಲೋಕಸಭೆಯಲ್ಲಿ ಹಿಂದೂಗಳು ಹಿಂಸಾಚಾರ ನಡೆಸುವವರು ಎಂಬ ಹೇಳಿಕೆ ನೀಡಿದ್ದ ರಾಹುಲ್ ನಡೆ ಖಂಡಿಸಿ ಹಿಂದೂ ಸಂಘಟನೆಗಳು, ಬಿಜೆಪಿ ಕಾರ್ಯಕರ್ತರು ಗುಜರಾತ್‌ನಲ್ಲಿನ ಕಾಂಗ್ರೆಸ್ ಕಚೇರಿಗೆ ಮುತ್ತಿಗೆ ಹಾಕಿ ಪ್ರತಿಭಟನೆ ನಡೆಸಿದ್ದರು. ಈ ಸಂದರ್ಭ ಬಿಜೆಪಿ ಮತ್ತು ಕಾಂಗ್ರೆಸ್ ಕಾರ್ಯಕರ್ತರ ನಡುವೆ ಘರ್ಷಣೆ ನಡೆದಿತ್ತು. ಕಲ್ಲು ತೂರಾಟವೂ ನಡೆದಿತ್ತು. ಇದರಿಂದ ಎಸಿಪಿ ಸೇರಿದಂತೆ ಐವರು ಪೊಲೀಸರು ಗಾಯಗೊಂಡಿದ್ದರು. ಕಾಂಗ್ರೆಸ್ ಕಚೇರಿಗೂ ಹಾನಿಯಾಗಿತ್ತು. ಈ ಹಿನ್ನೆಲೆಯಲ್ಲಿ ಅಹಮದಾಬಾದ್‌ಗೆ ಶನಿವಾರ ಭೇಟಿ ನೀಡಿದ ರಾಹುಲ್ ಗಾಂಧಿ, ಕಾರ್ಯಕರ್ತರು, ಸ್ಥಳೀಯ ನಾಯಕರ ಸಭೆ ನಡೆಸಿದರು. ಪಕ್ಷದ ಕಾರ್ಯಕರ್ತರ ಜತೆ ಮಾತನಾಡಿ ಧೈರ್ಯ ತುಂಬುವ ಪ್ರಯತ್ನ ಮಾಡಿದರು. ಉತ್ತರ ಪ್ರದೇಶದ ಆಯೋಧ್ಯೆಯಲ್ಲಿ ಸೋಲಿನ ರುಚಿ ತೋರಿಸಿದ್ದೇವೆ. ಅದೇ ರೀತಿ ಗುಜರಾತ್‌ನಲ್ಲಿಯೂ ಬಿಜೆಪಿ ಮತ್ತು ಮೋದಿಗೆ ಸೋಲು ಕಾಣುವಂತೆ ಮಾಡುತ್ತೇವೆ. ಮುಂದಿನ ವಿಧಾನಸಭೆ ಚುನಾವಣೆಯಲ್ಲಿ ಇಲ್ಲಿ ಕಾಂಗ್ರೆಸ್ ಜಯ ಸಾಧಿಸುವ ಮೂಲಕ ಗುಜರಾತಲ್ಲಿ ಹೊಸ ಯುಗ ಆರಂಭಗೊಳ್ಳಲಿದೆ ಎಂದು ಹೇಳಿದರು. ಗುಜರಾತ್‌ನಲ್ಲಿನ ನಮ್ಮ ಪಕ್ಷದ ಕಚೇರಿಗೆ ಹಾನಿ ಮಾಡಿರುವ ಬಿಜೆಪಿ ಕಾರ್ಯ ಕರ್ತರು ನಮಗೆ ಸವಾಲು ಹಾಕಿದ್ದಾರೆ. ಅದಕ್ಕೆ ಉತ್ತರವಾಗಿ ನಾವು ರಾಜ್ಯದಲ್ಲಿ ರುವ ಅವರ ಸರಕಾರವನ್ನೇ ಕಿತ್ತೊಗೆ ಯೋಣ ಎಂದು ಪಕ್ಷದ ಗುಜರಾತ್ ಘಟಕದ ಕಾರ್ಯಕರ್ತರನ್ನು ಕಾಂಗ್ರೆಸ್ ನಾಯಕ ರಾಹುಲ್ ಹುರಿದುಂಬಿಸಿದರು.

Office-08353-230236
ನಗರಸಭೆ, ರಬಕವಿ-ಬನಹಟ್ಟಿ
ಕಾರ್ಯಾಲಯ : ರಾಮಪೂರ
ಜಿಲ್ಲಾ : ಬಾಗಲಕೋಟ ಕರ್ನಾಟಕ ರಾಜ್ಯ
ಕ್ರ.ಸಂ.:ನಸರಬ/SBM/MRF/ಇಟೆಂಪ್ರ ಕಾಲ್-2/2024-25 ದಿನಾಂಕ: 06-07-2024

ಇ-ಪ್ರೊಕ್ಯೂರ್‌ಮೆಂಟ್ ಟೆಂಡರ್ ಪ್ರಕಟಣೆ ಕಾಲ್-2

ನಗರಸಭೆ, ರಬಕವಿ-ಬನಹಟ್ಟಿ ಇವರಿಂದ ಕರ್ನಾಟಕ ಸಾರ್ವಜನಿಕ ಸಂಗ್ರಹಣೆಗಳಲ್ಲಿ ಪಾರದರ್ಶಕ ಅಧಿನಿಯಮ 1999 ಮತ್ತು ನಿಯಮ 2000 ರನ್ವಯ ತಿದ್ದುಪಡಿ ಅಧಿನಿಯಮ/ನಿಯಮಗಳ ಪ್ರಕಾರ, ಸ್ವಚ್ಛ ಭಾರತ್ ಮಿಷನ್ (ನಗರ) 2.0 ಅಡಿಯಲ್ಲಿ ಅನುದಾನದಲ್ಲಿ ಸ್ಟ್ಯಾಂಡರ್ಡ್ ಬಿಡ್‌ನಂತೆ ಇ-ಪ್ರೊಕ್ಯೂರ್‌ಮೆಂಟ್ ಪೋರ್ಟಲ್‌ನಲ್ಲಿ ಕೆಳಕಾಣಿಸಿದ ಇಂಡೆಂಟ್ ನಂಬರ್ 20790 ಕಾಲ್-2 ನೇದ್ದರ ಕಾಮಗಾರಿಗೆ ಟೆಂಡರ್ ಪ್ರಕಟಣೆ ಕರೆಯಲಾಗಿದೆ. ಅರ್ಹ ಗುತ್ತಿಗೆದಾರರು ಇ-ಪ್ರೊಕ್ಯೂರ್‌ಮೆಂಟ್ ಪೋರ್ಟಲ್‌ನ https://kppp.karnataka.gov.in ನಿಂದ ಟೆಂಡರ್ ದಾಖಲಾತಿಗಳನ್ನು ಡೌನ್‌ಲೋಡ್ ಮಾಡಿಕೊಂಡು ದಿನಾಂಕ: 15-07-2024ರ ಸಾಯಂಕಾಲ 4-30 ಗಂಟೆ ಒಳಗಾಗಿ ಆನ್‌ಲೈನ್ ಮುಖಾಂತರ ಟೆಂಡರ್ ಸಲ್ಲಿಸಬಹುದು ಹಾಗೂ ಟೆಂಡರ್‌ಗಳನ್ನು ದಿನಾಂಕ 16-07-2024 ರಂದು ತೆರೆಯಲಾಗುವದು. ಹೆಚ್ಚಿನ ವಿವರಗಳಿಗಾಗಿ ಇ-ಪ್ರೊಕ್ಯೂರ್‌ಮೆಂಟ್ ಪೋರ್ಟಲ್ ಅಥವಾ ಈ ಕಛೇರಿಗೆ ಸಂಪರ್ಕಿಸಬಹುದಾಗಿದೆ.

ಸಹಿ/-
ಪೌರಾಯುಕ್ತರು
ನಗರಸಭೆ, ರಬಕವಿ-ಬನಹಟ್ಟಿ

ಸಹಿ/-
ಆಡಳಿತಾಧಿಕಾರಿಗಳು
ನಗರಸಭೆ, ರಬಕವಿ-ಬನಹಟ್ಟಿ
ಹಾಗೂ ಜಿಲ್ಲಾಧಿಕಾರಿಗಳು, ಬಾಗಲಕೋಟ

ಭಾರತದ ಗಿಡಮೂಲಿಕೆ ಮೇಲೆ ಯೂರೋಪ್ ವಾರೆನೋಟ!

ಅಶ್ವಗಂಧಕ್ಕೆ ಡೆನ್ಮಾರ್ಕ್ ನಿಷೇಧ!

ಕೂಪನ್‌ಹೇಗನ್/ದೆಹಲಿ: ಭಾರತೀಯ ಆಯುರ್ವೇದ ಪರಂಪರೆ-ಚಿಕಿತ್ಸಾ ಪದ್ಧತಿಯಲ್ಲಿ ಮಹತ್ವದ ಸ್ಥಾನ ಪಡೆದಿರುವ 'ಅಶ್ವಗಂಧ'ವನ್ನು ಡೆನ್ಮಾರ್ಕ್ ಸರಕಾರ ನಿಷೇಧಿಸಿದೆ!

ಲೈಂಗಿಕ ಹಾರ್ಮೋನ್ ಮತ್ತು ಸಂತಾನೋತ್ಪತ್ತಿ ಮೇಲೆ ಅಶ್ವಗಂಧ ಋಣಾತ್ಮಕ ಪರಿಣಾಮ ಬೀರುತ್ತದೆ. ಗರ್ಭಪಾತಕ್ಕೂ ಕಾರಣವಾಗಲಿದೆ. ಅಲ್ಲದೇ, ಅಶ್ವಗಂಧ ಕೇಂದ್ರ ನರಮಂಡಲ, ಥೈರಾಯ್ಡ್ ಗ್ರಂಥಿ ಮೇಲೂ ಪರಿಣಾಮ ಬೀರ ಬಹುದು. ಲಿವರ್‌ನಲ್ಲಿ ಸಮಸ್ಯೆ ಉಂಟು ಮಾಡಬಹುದು ಎಂದು ಟೆಕ್ನಾಲಜಿ ಯೂನಿವರ್ಸಿಟಿ ಆಫ್ ಡೆನ್ಮಾರ್ಕ್ 2020ರ ಮೇನಲ್ಲಿ ವರದಿ ನೀಡಿತ್ತು. ಆ ವರದಿ ಆಧರಿಸಿ ಡೆನ್ಮಾರ್ಕ್ ಸರಕಾರ ಈಗ ನಿಷೇಧ ಕ್ರಮ ಕೈಗೊಂಡಿದೆ.

ಈವರೆಗೂ ನಿರಾತಂಕವಾಗಿ ಈ ಗಿಡಮೂಲಿಕೆ ಬಳಸುತ್ತಿರುವ ಸ್ವೀಡನ್, ಫಿನ್‌ಲೆಂಡ್, ಆಸ್ಟ್ರೇಲಿಯ, ನೆದರ್ಲೆಂಡ್, ಫ್ರಾನ್ಸ್, ಟರ್ಕಿ, ಯುರೋಪಿಯನ್ ಒಕ್ಕೂಟದ ದೇಶಗಳು ಗೊಂದಲಕ್ಕೆ ಬಿದ್ದಿವೆ. ಜತೆಗೆ ಔಷಧ ಬಳಕೆ ಸಂಬಂಧ ಆತಂಕವನ್ನೂ ವ್ಯಕ್ತಪಡಿಸಿವೆ.

ಸಮಿತಿ ರಚಿಸಿದ ಭಾರತ: ಡೆನ್ಮಾರ್ಕ್ ಸರಕಾರದ ನಿಷೇಧ ನಿರ್ಧಾರ ಮತ್ತು ಪ್ರಯೋಗಾಲಯ ವರದಿ ಬಗ್ಗೆ ಕಳವಳ ವ್ಯಕ್ತಪಡಿಸಿರುವ ಭಾರತದ ಆಯುಷ್ ಸಚಿವಾಲಯ, ಪ್ರಯೋಗಾಲಯ ವರದಿ ಮರುಪರಿಶೀಲಿಸುವ ಅಗತ್ಯವಿದೆ ಎಂದಿದೆ. ಅಶ್ವಗಂಧ ಬಹಳ ಸುರಕ್ಷಿತ ಎಂಬುದನ್ನು ದೃಢಪಡಿಸಲು 400 ಪುಟಗಳಷ್ಟು ದಾಖಲೆಗಳಿವೆ. ಡೆನ್ಮಾರ್ಕ್ ವಿವಿ ವರದಿಯಲ್ಲಿ ವೈಜ್ಞಾನಿಕ ಕೊರತೆ ಎದ್ದು ಕಾಣಿಸುತ್ತಿದೆ ಎಂದಿರುವ ಆಯುಷ್ ಸಚಿವಾಲಯ, ಡೆನ್ಮಾರ್ಕ್ ಆರೋಪವನ್ನು ತಳ್ಳಿಹಾಕಿದೆ.

ಟೆಕ್ನಾಲಜಿ ಯೂನಿವರ್ಸಿಟಿ ಆಫ್ ಡೆನ್ಮಾರ್ಕ್ ವರದಿಯ ವಿಶ್ವಾಸಾರ್ಹತೆ ಬಗ್ಗೆ ಸೈಂಟಿಫಿಕ್ ಜರ್ನಲ್ ಆಫ್ ಆಯುರ್ವೇದ ಆ್ಯಂಡ್ ಇಂಟಿಗ್ರೇಟಿವ್ ಮೆಡಿಸಿನ್ ಕೂಡ ಅನುಮಾನ ವ್ಯಕ್ತಪಡಿಸಿದೆ. ವರದಿಯ ವೈಜ್ಞಾನಿಕತೆ ಪರಿಶೀಲಿಸಲು ಆಯುಷ್ ಸಚಿವಾಲಯ ಸಮಿತಿಯನ್ನೂ ರಚಿಸಿದೆ.

ಅಶ್ವಗಂಧ ರಫ್ತು; ಭಾರತ ಅಗ್ರಗಣ್ಯ

ಭಾರತ ವಿಶ್ವದ ಅತಿದೊಡ್ಡ ಅಶ್ವಗಂಧ ಉತ್ಪಾದಕ ದೇಶ. ವರ್ಷಕ್ಕೆ 4,000 ಟನ್ ಅಶ್ವಗಂಧ ಬೇರು ಉತ್ಪಾದನೆ ಮಾಡುತ್ತದೆ. ವಿವಿಧ ದೇಶಗಳಿಗೆ ಅಶ್ವಗಂಧ ಪೂರೈಕೆ ಮಾಡುವುದರಲ್ಲಿ ಭಾರತದ ಕೊಡುಗೆ ಶೇ.42ರಷ್ಟಿದೆ ಎಂದಿರುವ ಭಾರತ ಸರಕಾರ, ಡೆನ್ಮಾರ್ಕ್ ದೇಶದ ನಿರ್ಧಾರ ಹಲವು ಅನುಮಾನಗಳಿಗೆ ಎಡೆಮಾಡಿಕೊಟ್ಟಿದೆ ಎಂದು ಹೇಳಿದೆ.

ಸಮಾಚಾರ ಸಣ್ಣದಲ್ಲ

ಪ್ರತಿಭಾ ಪುರಸ್ಕಾರ ಕಾರ್ಯಕ್ರಮ

ವಿಜಯಪುರ : ಜಿಲ್ಲಾ ತಳವಾರ ಸಮಾಜದ ವತಿಯಿಂದ ಪ್ರತಿ ವರ್ಷದಂತೆ ಪ್ರಸಕ್ತವು ಕೂಡ ವರ್ಷ 2024ರಲ್ಲಿ ಎಸ್.ಎಸ್.ಎಲ್.ಸಿ ಹಾಗೂ ದ್ವಿತೀಯ ಪಿ.ಯು.ಸಿ ಪರೀಕ್ಷೆಯಲ್ಲಿ ಶೇ 85 ಕ್ಕಿಂತಲೂ ಹೆಚ್ಚು ಅಂಕ ಪಡೆದ ಪ್ರತಿಭಾವಂತೆ ವಿದ್ಯಾರ್ಥಿಗಳಿಗೆ ಪ್ರತಿಭಾ ಪುರಸ್ಕಾರ ಕಾರ್ಯಕ್ರಮ ಹಮ್ಮಿಕೊಳ್ಳಲಾಗಿದೆ. ಸತತ 5 ವರ್ಷ ವಿದ್ಯಾರ್ಥಿಗಳಿಗೆ ಪ್ರತಿಭಾ ಪುರಸ್ಕಾರ ನೀಡಲಾಗುತ್ತಿದ್ದು 6ನೇ ವರ್ಷವೂ ಕೂಡ ಕಾರ್ಯಕ್ರಮ ಹಮ್ಮಿಕೊಂಡಿದೆ. 85ಕ್ಕಿಂತ ಹೆಚ್ಚು ಅಂಕ ಗಳಿಸಿದ ಸಮಾಜದ ಪ್ರತಿಭಾನ್ವಿತ ವಿದ್ಯಾರ್ಥಿಗಳು 12-07-2024 ರ ರೊಳಗಾಗಿ ತಮ್ಮ ಹೆಸರುಗಳನ್ನು ನೊಂದಾಯಿಸಬಹುದಾಗಿದೆ. ತಮ್ಮ ಪೂರ್ಣ ವಿವರಗಳೊಂದಿಗೆ ಹೆಸರುಗಳನ್ನು ನೊಂದಾಯಿಸಲು ರವಿ ಮೈಲಿಕರ ಮೋ.ಸಂ-9986486452 ಹಾಗೂ ಶಿವಾನಂದ ಅಂಬಿಗೇರ-ಮೊ ಸಂ. 9448342873 ಸಂಪರ್ಕಿಸಿ ಅರ್ಜಿಗಳನ್ನು ಸಲ್ಲಿಸಬಹುದಾಗಿದೆ. ಅರ್ಜಿಗಳನ್ನು ವಿಜಯಪುರ ಬಸ್ ನಿಲ್ದಾಣ ಹತ್ತಿರ ವಿರುವ ಲಲಿತ ಮಹಲ್ ಹೊಟೆಲನ ನೆಲಮಹಡಿ ಅಂಗಡಿ ಸಂಖ್ಯೆ-6 ರಲ್ಲಿ ಭರ್ತಿ ಮಾಡಿದ ಅರ್ಜಿಗಳನ್ನು ಸಲ್ಲಿಸಲು ಕೋರಿದೆ ಎಂದು ತಳವಾರ ಸಮಾಜದ ಅಧ್ಯಕ್ಷರಾದ ಎಸ್.ಎಮ್ ಕಣಬೂರ ಕಾರ್ಯದರ್ಶಿ ಪಿ.ಕೆ ಚೌಧರಿ ಪ್ರಕಟಣೆಯಲ್ಲಿ ತಿಳಿಸಿದ್ದಾರೆ.

ಪಂಡರಾಪುರ ಜಾತ್ರೆಗೆ ವಿಶೇಷ ಸಾರಿಗೆ ವ್ಯವಸ್ಥೆ

ವಿಜಯಪುರ: ಮಹರಾಷ್ಟ್ರದ ಪಂಡರಾಪುರದಲ್ಲಿ ಜು. 14 ರಿಂದ 27 ರವರೆಗೆ ನಡೆಯುವ ಜರಗುವ ಆಷಾಢ ಏಕಾದಶಿ ಜಾತ್ರೆಯ ಅಂಗವಾಗಿ ಜಿಲ್ಲೆಯ ಯಾತ್ರಾರ್ಥಿಗಳಿಗೆ ಉತ್ತಮ ಸಾರಿಗೆ ಸೌಲಭ್ಯ ಕಲ್ಪಿಸುವ ದೃಷ್ಟಿಯಿಂದ ಕಲ್ಯಾಣ ಕರ್ನಾಟಕ ರಸ್ತೆ ಸಾರಿಗೆ ನಿಗಮದ ವಿಜಯಪುರ ವಿಭಾಗದ ವಿಜಯಪುರ, ಇಂಡಿ, ಸಿಂದಗಿ, ತಾಳಿಕೋಟೆ, ಮುದ್ದೇಬಿಹಾಳ, ಬಸವನ ಬಾಗೇವಾಡಿ ಘಟಕದ ಕೇಂದ್ರ ನಿಲ್ದಾಣದಿಂದ ವಿಶೇಷ ಸಾರಿಗೆ ಕಾರ್ಯಾಚರಣೆ ಮಾಡಲಾಗುವುದು. ಒಂದೇ ಗುಂಪಿನಿಂದ ಪ್ರಯಾಣಿಸುವ ಕನಿಷ್ಟ 47 ಜನ ಪ್ರಯಾಣಿಕರು ಲಭ್ಯವಾದಲ್ಲಿ ಅವರ ಸ್ವ-ಸ್ಥಳದಿಂದಲೇ ನೇರವಾಗಿ ಫಂಡರಾಪುರಕ್ಕೆ ಬಸ್ಸಿನ ವ್ಯವಸ್ಥೆ ಕಲ್ಪಿಸಲಾಗುವುದು. ಪ್ರಯಾಣಿಕರು ಸಾರಿಗೆ ಸೌಲಭ್ಯ ಹಾಗೂ ಹೆಚ್ಚಿನ ಮಾಹಿತಿಗಾಗಿ ವಿಭಾಗಿಯ ಸಾರಿಗೆ ಅಧಿಕಾರಿ 7760992252, 7760992263(ವಿಜಯ ಪುರ ಘಟಕ 1), 776099 2264(ವಿಜಯಪುರ ಘಟಕ 2), 776099 2265(ಇಂಡಿ), 77609 92267 (ಮುದ್ದೇಬಿಹಾಳ), 7760992269(ಬಸವನ ಬಾಗೇವಾಡಿ), 7760992266(ಸಿಂದಗಿ), 776099 2268 (ತಾಳಿಕೋಟೆ) ಕೇಂದ್ರ ಬಸ್ ನಿಲ್ದಾಣ ವಿಜಯ ಪುರದ ದೂ. 08352-251344, ಮೊ.116099 2258 ಕ್ಕೆ ಮಾಡಬಹುದು ಎಂದು ವಿಭಾಗೀಯ ನಿಯಂತ್ರಣಾಧಿಕಾರಿಗಳ ಪ್ರಕಟಣೆ ತಿಳಿಸಿದೆ.

ಫೆಲೋಶಿಪ್‌ಗೆ ಅರ್ಜಿ ಆಹ್ವಾನ

ವಿಜಯಪುರ: 2024-25ನೇ ಸಾಲಿನಲ್ಲಿ ನೋಂದಣಿಯಾಗಿ ಎಂಫಿಲ್ ಹಾಗೂ ಪಿಎ???ಡಿ ವ್ಯಾಸಂಗ ಮಾಡುತ್ತಿರುವ ಅರ್ಹ ಅಲ್ಪಸಂಖ್ಯಾತರ ಸಮುದಾಯದ ವಿದ್ಯಾರ್ಥಿಗಳಿಗೆ ಫೆಲೋಶಿಫ್ ಪಡೆಯಲು ಸೇವಾಸಿಂಧು ಪೋರ್ಟಲ್ ಮೂಲಕ ಅರ್ಜಿ ಆಹ್ವಾನಿಸಲಾಗಿದೆ. ಆಗಸ್ಟ್ 31 ಅರ್ಜಿ ಸಲ್ಲಿಸಲು ಕೊನೆಯ ದಿನವಾಗಿದೆ. ಅಂಗೀಕೃತವಾದ ವಿಶ್ವವಿದ್ಯಾಲಯಗಳಲ್ಲಿ ಪೂರ್ಣಕಾಲಿಕವಾಗಿ ಪಿಎಚ್‌ಡಿ ವ್ಯಾಸಂಗ ಮಾಡುತ್ತಿರುವ ಅಲ್ಪಸಂಖ್ಯಾತರ ವಿದ್ಯಾರ್ಥಿಗಳಿಗೆ ಮೂರು ವರ್ಷಗಳ ಅವಧಿಗೆ ಹಾಗೂ ಎಂ.ಫಿಲ್ ವ್ಯಾಸಂಗ ಮಾಡುತ್ತಿರುವ ವಿದ್ಯಾರ್ಥಿಗಳಿಗೆ ಜೆ ಆರ್ ಎಫ್ ಜ್ಯೂನಿಯರ್ ರಿಸರ್ಚ್ ಫೆಲೋಶಿಫ್ ಮಾದರಿಯಲ್ಲಿ ಎರಡು ವರ್ಷಗಳ ಅವಧಿಗೆ ಪ್ರತಿ ತಿಂಗಳ ರೂ.25,000 ಮತ್ತು ಪ್ರತಿವರ್ಷಕ್ಕೆ ಒಂದು ಬಾರಿ ರೂ.10,000 ನಿರ್ವಹಣಾ ವೆಚ್ಚ ನೀಡಲಾಗುತ್ತದೆ. ಅರ್ಹರು ಸೇವಾಸಿಂಧು ಪೋರ್ಟಲ್ ಮೂಲಕ ಆನ್‌ಲೈನ್‌ನಲ್ಲಿ ಅರ್ಜಿ ಸಲ್ಲಿಸಿ, ಅಗತ್ಯ ದಾಖಲಾತಿಗಳನ್ನು ದೃಢೀಕೃತ ಪತ್ರಿಗಳೊಂದಿಗೆ ಜಿಲ್ಲಾ ಅಲ್ಪಸಂಖ್ಯಾತರ ಕಲ್ಯಾಣ ಇಲಾಖೆ, ವಿಜಯಪುರ ಕಚೇರಿಗೆ ಸಲ್ಲಿಸುವುಂತಯೂ, ಹೆಚ್ಚಿನ ಮಾಹಿತಿಗಾಗಿ ವಿಜಯಪುರ ಜಿಲ್ಲೆಯ ಅಲ್ಪಸಂಖ್ಯಾತರ ಕಛೇರಿ ದೂ:08352-295523 ಸಂಪರ್ಕಿಸಬಹುದಾಗಿದೆ ಎಂದು ಅಲ್ಪ ಸಂಖ್ಯಾತ್ರ ಕಲ್ಯಾಣ ಇಲಾಖೆಯ ಅಧಿಕಾರಿಗಳು ಪ್ರಕಟಣೆಯಲ್ಲಿ ತಿಳಿಸಿದ್ದಾರೆ.

ಉದ್ಯೋಗಮೇಳ: ಜುಲೈ 11ರಂದು

ವಿಜಯಪುರ : ಜಿಲ್ಲಾ ಉದ್ಯೋಗ ವಿನಿಮಯ ಕೇಂದ್ರ ಹಾಗೂ ಸಿಕ್ಯಾಬ್ ಸಂಸ್ಥೆಯ ಮಲಿಕ್ ಸಂದಲ್ ಪಾಲಿಟೆಕ್ನಿಕ್ ಅವರ ಸಹಯೋಗದೊಂದಿಗೆ ಜು11 ರಂದು ಬೆಳಿಗ್ಗೆ 10 ಗಂಟೆಗೆ ಬಾಗಲಕೋಟೆ ರಸ್ತೆಯಲ್ಲಿರುವ ಸಿಕ್ಯಾ???ನ ಮಲಿಕ್ ಸಂದಲ್ ಪಾಲಿಟೆಕ್ನಿಕ್ ಕಾಲೇಜಿನ ಆವರಣದಲ್ಲಿ ಬೆಂಗಳೂರಿನ ಪ್ರತಿಷ್ಠಿತ ಎಂಎಲ್‌ಸಿ ಕಂಪನಿಗಳು,ಸ್ಥಳೀಯ ಖಾಸಗಿ ಕಂಪನಿಗಳಿಂದ ನೇಮಕಾತಿಗಾಗಿ ಉದ್ಯೋಗ ಮೇಳ ಆಯೋಜಿಸಲಾಗಿದೆಎಂದುಉದ್ಯೋಗಾಧಿಕಾರಿ ತಿಳಿಸಿದ್ದಾರೆ.

{ ಎಚ್‌ಡಿಕೆ } ಕೇಂದ್ರ ಕೈಗಾರಿಕಾ ಸಚಿವ

ಮೈಸೂರಿನ ಮುಡಾ ಹಗರಣದ ದಾಖಲೆಗಳನ್ನು ನಗರಾಭಿವೃದ್ಧಿ ಸಚಿವ ಬೈರತಿ ಸುರೇಶ್ ಅವರು ವಿಶೇಷ ವಿಮಾನದಲ್ಲಿ ಸಾಗಿಸಿ, ಸುರಕ್ಷಿತ ಸ್ಥಳಗಳಲ್ಲಿ ಇಟ್ಟುಕೊಂಡಿದ್ದರೂ, ರೀಡೂನಂತೆ ಈ ಹಗರಣವನ್ನು ಸರಕಾರ ಮುಚ್ಚಿಹಾಕಲು ಸಾಧ್ಯವಿಲ್ಲ.

ಜಿಲ್ಲೆಯ ತಾಂಡಾಗಳ ಅಭಿವೃದ್ಧಿಗೆ ಅಧಿಕಾರಿಗಳು ಒತ್ತು ನೀಡಲಿ: ಅಧ್ಯಕ್ಷ

ತಾಂಡಾ ನಿಗಮದ ಅಧ್ಯಕ್ಷರಿಂದ ಸಭೆ | ಕಂದಾಯ ಗ್ರಾಮವನ್ನಾಗಿ ಪರಿವರ್ತಿಸಿ

ವಿಜಯಪುರ: ಅತಿ ಹೆಚ್ಚು ತಾಂಡಾಗಳನ್ನು ಹೊಂದಿರುವ ವಿಜಯಪುರ ಜಿಲ್ಲೆಯಲ್ಲಿನ ತಾಂಡಾಗಳಲ್ಲಿ ವಾಸಿಸುತ್ತಿರುವ ಜನರ ಜೀವನಮಟ್ಟ, ಶೈಕ್ಷಣಿಕ ಸುಧಾರಣೆಗೆ ಸರಕಾರ ಜಾರಿಗೊಳಿಸಿರುವ ಯೋಜನೆಗಳ ಲಾಭ ದೊರಕಿಸಲು ಸಂಬಂಧಿಸಿದ ಇಲಾಖೆ ಅಧಿಕಾರಿಗಳು ಸಮರ್ಪಕವಾಗಿ ಕಾರ್ಯನಿರ್ವಹಿಸಿ ಜನರಿಗೆ ಸವಲತ್ತುಗಳನ್ನು ದೊರಕಿಸುವಂತೆ ಕರ್ನಾಟಕ ತಾಂಡಾ ಅಭಿವೃದ್ಧಿ ನಿಗಮದ ಅಧ್ಯಕ್ಷ ಎನ್.ಜಯದೇವ ನಾಯಕ್ ಅಧಿಕಾರಿಗಳಿಗೆ ಸೂಚನೆ ನೀಡಿದರು.

ತಾಂಡಾಗಳಲ್ಲಿನ ಜನರ ಆರೋಗ್ಯ ಹಿತದೃಷ್ಟಿಯಿಂದ ಕಾಲಕಾಲಕ್ಕೆ ಆರೋಗ್ಯ- ವೈದ್ಯಕೀಯ ಶಿಬಿರಗಳನ್ನು ಆಯೋಜಿಸಿ ಜಾಗೃತಿ ಮೂಡಿಸಬೇಕು. ಅಧಿಕಾರಿಗಳು ಕಾಲಕಾಲಕ್ಕೆ ತಾಂಡಾಗಳಿಗೆ ಭೇಟಿ ನೀಡಿ, ಗಂಭೀರವಾದಂತಹ ಕಾಯಿಲೆಗಳಿಂದ ರಕ್ಷಿಸಿಕೊಳ್ಳುವ ಕುರಿತು ಜನರಲ್ಲಿ ಸೂಕ್ತ ತಿಳುವಳಿಕೆ ಮೂಡಿಸುವಂತೆ ಆರೋಗ್ಯ ಇಲಾಖೆ ಅಧಿಕಾರಿಗಳಿಗೆ ಸೂಚನೆ ನೀಡಿದರು.

ಪ್ರಾಥಮಿಕ ಶಿಕ್ಷಣ ಮಕ್ಕಳ ಭವಿಷ್ಯಕ್ಕೆ ಭದ್ರ ಬುನಾದಿಯಾಗಿದ್ದು, ಈ ನಿಟ್ಟಿನಲ್ಲಿ ಶಿಕ್ಷಣಕ್ಕೆ ವಿಶೇಷ ಆದ್ಯತೆ ನೀಡಬೇಕು. ಮಕ್ಕಳ ಶೈಕ್ಷಣಿಕ ಭವಿಷ್ಯ ರೂಪಿಸುವಲ್ಲಿ ಶಿಕ್ಷಣ ಇಲಾಖೆ ಪಾತ್ರ ಅತಿ ಮುಖ್ಯವಾಗಿರುವುದರಿಂದ ತಾಂಡಾಗಳಲ್ಲಿ ಮಕ್ಕಳ ಶಿಕ್ಷಣಕ್ಕೆ ತೊಂದರೆಯಾಗದಂತೆ ಶಿಕ್ಷಕರ ಕೊರತೆಯಾಗದಂತೆ ನೋಡಿಕೊಂಡು ಶಿಕ್ಷಕರ ನಿಯೋಜನೆಗೆ ಕ್ರಮ ವಹಿಸಬೇಕು. ಮಕ್ಕಳಿಗೆ ಗುಣಮಟ್ಟದ ಶಿಕ್ಷಣ ಒದಗಿಸಲು ಕ್ರಮ ವಹಿಸಬೇಕು ಎಂದು ಸೂಚನೆ ನೀಡಿದರು.

ಸಭೆಯಲ್ಲಿದ್ದ ಸಾರ್ವಜನಿಕ ಶಿಕ್ಷಣ ಇಲಾಖೆಯ ಶಿಕ್ಷಣಾಧಿಕಾರಿ ಅಶೋಕ ಲಿಮಕರ ಸಭೆಗೆ ಮಾಹಿತಿ ನೀಡಿ, ಈಗಾಗಲೇ ಜಿಲ್ಲೆಯಲ್ಲಿ ಮಿಷನ್ ವಿದ್ಯಾಪುರ ಯೋಜನೆ ಅನುಷ್ಠಾನಗೊಳಿಸಿ, ಆನ್‌ಲೈನ್ ಮೂಲಕ ಸಂಜೆ ಸಮಯದಲ್ಲಿ ವಿದ್ಯಾರ್ಥಿಗಳಿಗೆ ಪ್ರಮುಖ ವಿಷಯಗಳ ಕುರಿತು ಪಾಠ ಬೋಧನೆ ಮಾಡುವ ಮೂಲಕ ಗುಣಮಟ್ಟದ ಶಿಕ್ಷಣ ಒದಗಿಸಲು ಪ್ರಥಮಾದ್ಯತೆ ನೀಡಲಾಗಿದೆ ಎಂದು ಮಾಹಿತಿ ನೀಡಿದರು.

ವಸತಿ ನಿಲಯಗಳಲ್ಲಿನ ವಿದ್ಯಾರ್ಥಿಗಳಿಗೆ ಗುಣಮಟ್ಟದ ಆಹಾರ, ಶಿಕ್ಷಣ ಒದಗಿಸಲು ಆದ್ಯತೆ ನೀಡಬೇಕು. ಸಂಬಂಧಿಸಿದ ಅಧಿಕಾರಿಗಳು ಕಾಲಕಾಲಕ್ಕೆ ವಸತಿ ನಿಲಯಗಳಿಗೆ ಭೇಟಿ ನೀಡಿ ಗುಣಮಟ್ಟದ ಆಹಾರ, ಮೂಲಭೂತ ಸೌಕರ್ಯಗಳನ್ನು ಒದಗಿಸುತ್ತಿರುವ ಕುರಿತು ಖಚಿತಪಡಿಸಿಕೊಳ್ಳಬೇಕು. ಮಕ್ಕಳ ಶೈಕ್ಷಣಿಕ ಹಿತದೃಷ್ಟಿಯಿಂದ ಶಾಲಾ ಸಮಯಕ್ಕನುಗುಣವಾಗಿ ಸಾರಿಗೆ ಬಸ್‌ಗಳ ವ್ಯವಸ್ಥೆ ಕಲ್ಪಿಸಬೇಕು. ತಾಂಡಾಗಳಲ್ಲಿ ಪೂರ್ವ ಪ್ರಾಥಮಿಕ ಶಿಕ್ಷಣಕ್ಕೆ ಒತ್ತು ನೀಡುವ ನಿಟ್ಟಿನಲ್ಲಿ ಅಂಗನವಾಡಿ ಕೇಂದ್ರಗಳ ಸ್ಥಾಪನೆಗೆ ಕ್ರಮ ವಹಿಸಬೇಕು ಎಂದು ಅವರು ಸೂಚನೆ ನೀಡಿದರು.

ಜಿಲ್ಲಾಧಿಕಾರಿಗಳ ಕಚೇರಿ ಸಭಾಂಗಣದಲ್ಲಿ ತಾಂಡಾಗಳನ್ನು ಕಂದಾಯ ಗ್ರಾಮಗಳನ್ನಾಗಿ ಪರಿವರ್ತಿಸುವ ಕುರಿತು ಸಭೆ.

ತಾಂಡಾಗಳನ್ನು ಕಂದಾಯ ಗ್ರಾಮವನ್ನಾಗಿ ಪರಿವರ್ತಿಸಲು ಅಧಿಕಾರಿ, ಸಿಬ್ಬಂದಿ ಇ-ಸ್ವತ್ತು ನೋಂದಣಿ ಮಾಡಲು ತಾಂಡಗಳಿಗೆ ತೆರಳಬೇಕು. ಸರಕಾರ ನಿಗಧಿಪಡಿಸಿದ ಶುಲ್ಕದಲ್ಲಿ ಇ-ಸ್ವತ್ತು ನೋಂದಣಿಗೆ ಕ್ರಮ ವಹಿಸುವಂತೆ ಅವರು ಸೂಚನೆ ನೀಡಿದರು. ಗಂಗಾ ಕಲ್ಯಾಣ ಯೋಜನೆಗಳ ಫಲಾನುಭವಿಗಳಿಗೆ ಸಮರ್ಪಕವಾಗಿ ವಿದ್ಯುತ್ ಸಂಪರ್ಕ, ನಿರಂತರ ಜ್ಯೋತಿ ವಿದ್ಯುತ್ ಪೂರೈಸುವಂತೆ ಸೂಚಿಸಿದರು. ಇದಕ್ಕೆ ಪ್ರತಿಕ್ರಿಯಿಸಿದ ಹೆಸ್ಕಾಂ ಅಧಿಕಾರಿ ಈಗಾಗಲೇ ಅರ್ಹ ಫಲಾನುಭವಿಗಳಿಗೆ ವಿದ್ಯುತ್ ಸಂಪರ್ಕ ಕಲ್ಪಿಸಲಾಗಿದೆ. ಇನ್ನುಳಿದ ಫಲಾನುಭವಿಗಳಿಗೆ ಯೋಜನೆ ಒದಗಿಸಲು ಪ್ರಕ್ರಿಯೆ ನಡೆದಿದೆ ಎಂದು ಮಾಹಿತಿ ನೀಡಿದರು.

ತಾಂಡಾಗಳಲ್ಲಿ ಸಮರ್ಪಕ ಕುಡಿಯುವ ನೀರಿನ ಘಟಕ, ರಸ್ತೆ, ಬಸ್ ಸೌಕರ್ಯ, ಬೀದಿ ದೀಪಗಳ ನಿರ್ವಹಣೆ ಸೇರಿದಂತೆ ಎಲ್ಲ ಮೂಲಭೂತ ಸೌಲಭ್ಯಗಳನ್ನು ದೊರಕಿಸಲು ಅಧಿಕಾರಿಗಳು ಪ್ರಾಮಾಣಿಕವಾಗಿ ಕಾರ್ಯನಿರ್ವಹಿಸಬೇಕು. ಗರ್ಭಿಣಿಯರು, ಬಾಣಂತಿಯರು ಹಾಗೂ ಮಕ್ಕಳು ಅಪೌಷ್ಠಿಕತೆಯಿಂದ ಬಳಲದಂತೆ ಮುನ್ನೆಚ್ಚರಿಕಾ ಕ್ರಮ ಕೈಗೊಳ್ಳಬೇಕು. ಸರಕಾರ ಅನ್ನಭಾಗ್ಯ ಸೇರಿದಂತೆ ವಿವಿಧ ಯೋಜನೆಗಳನ್ನು ಜಾರಿಗೊಳಿಸಿದ್ದು, ಯಾವುದೇ ಕಾರಣಕ್ಕೂ ಸರಕಾರದ ಯೋಜನೆಗಳ ಸೌಲಭ್ಯಗಳಿಂದ ಅರ್ಹರು ವಂಚಿತರಾಗದಂತೆ ನೋಡಿಕೊಂಡು ಯೋಜನೆಗಳನ್ನು ಪರಿಣಾಮಕಾರಿಯಾಗಿ ಅನುಷ್ಠಾನಗೊಳಿಸುವ ಮೂಲಕ ಸರ್ಕಾರದ ಸೌಲತ್ತುಗಳನ್ನು ಜನರಿಗೆ ದೊರಕಿಸಿ ಅನುಕೂಲ ಕಲ್ಪಿಸಬೇಕು. ಜಿಲ್ಲೆಯಲ್ಲಿನ ತಾಂಡಾಗಳಿಗೆ ಲಿಂಕ್ ರಸ್ತೆ, ಶುದ್ಧ ಕುಡಿಯುವ ನೀರಿನ ಘಟಕ, ಕುಡಿಯುವ ನೀರಿನ ಪೂರೈಕೆ ವ್ಯವಸ್ಥೆ, ಸಾರಿಗೆ ಸೌಕರ್ಯ, ಶಿಕ್ಷಕರ ಕೊರತೆ, ಶಿಕ್ಷಣ ಗುಣಮಟ್ಟಕ್ಕೆ ಒತ್ತು, ಬೀದಿ ದೀಪ ನಿರ್ವಹಣೆ, ವಿದ್ಯುತ್ ಸಂಪರ್ಕ, ಅಂಗನವಾಡಿಗಳ ಕಾರ್ಯನಿರ್ವಹಣೆ, ನಿರಂತರ ಜ್ಯೋತಿ ಸಂಪರ್ಕ, ಗಂಗಾ ಕಲ್ಯಾಣ ಬೊರವೆಲ್ ಗಳಿಗೆ ವಿದ್ಯುತ್ ಸಂಪರ್ಕ ಸೇರಿದಂತೆ ವಿಶೇಷ ಗಮನ ಹರಿಸಿ ತಾಂಡಾಗಳ ಅಭಿವೃದ್ಧಿಗಾಗಿ ಅಗತ್ಯ ಕ್ರಮ ವಹಿಸುವಂತೆ ಅವರು ಸೂಚಿಸಿದರು.

> ಜಿಲ್ಲೆಯಲ್ಲಿರುವ ಎಲ್ಲ ತಾಂಡಾಗಳಲ್ಲಿ ಸಮರ್ಪಕವಾಗಿ ಕಾರ್ಯನಿರ್ವಹಿಸುವ ಮೂಲಕ ಜಿಲ್ಲೆಯಲ್ಲಿರುವ ತಾಂಡಾಗಳ ಮಾಹಿತಿ, ಹಾಗೂ ತಾಂಡಾ ಅಭಿವೃದ್ಧಿಗಾಗಿ ಕೈಗೊಂಡಿರುವ ಕಾಮಗಾರಿಗಳ ಮಾಹಿತಿಯನ್ನು ಒಂದು ವಾರದೊಳಗೆ ಸಿದ್ಧಪಡಿಸಿಕೊಂಡು ಜಿಲ್ಲಾಡಳಿತಕ್ಕೆ ಸಲ್ಲಿಸಿ.
> - ಟಿ.ಭೂಬಾಲನ್ ಜಿಲ್ಲಾಧಿಕಾರಿ

ಸಭೆಯಲ್ಲಿ ವಿಜಯಪುರ ಉಪವಿಭಾಗಾಧಿಕಾರಿ ಬಸವಣ್ಣೆಪ್ಪ ಕಲಶೆಟ್ಟಿ, ಇಂಡಿ ಉಪವಿಭಾಗಾಧಿಕಾರಿ ಅಬೀದ್ ಗದ್ಯಾಳ, ಹೆಸ್ಕಾಂನ ಅಧೀಕ್ಷಕ ಅಭಿಯಂತರ ಸಿದ್ದಪ್ಪ ಬಿಂಜಗೇರಿ, ಕೆಕೆಆರ್‌ಟಿಸಿ ವಿಭಾಗೀಯ ನಿಯಂತ್ರಣಾಧಿಕಾರಿ ದೇವಾನಂದ ಬಿರಾದಾರ, ಮಹಿಳಾ ಮತ್ತು ಮಕ್ಕಳ ಅಭಿವೃದ್ಧಿ ಇಲಾಖೆ ಉಪನಿರ್ದೇಶಕ ಕೆ.ಕೆ.ಚವ್ಹಾಣ, ಭೂದಾಖಲೆಗಳ ಇಲಾಖೆ ಉಪನಿರ್ದೇಶಕ ಮಹಾಂತೇಶ ಮುಳಗುಂದ, ಸೇರಿದಂತೆ ವಿವಿಧ ಇಲಾಖೆಯ ಅಧಿಕಾರಿಗಳು ಉಪಸ್ಥಿತರಿದ್ದರು.

ಒಪಿಎಸ್ ಯೋಜನೆ, ಜ್ಯೋತಿ ಸಂಜೀವಿನಿ ಜಾರಿಗೆ ಮನವಿ

ಕರ್ನಾಟಕರಾಜ್ಯ ಅನುದಾನಿತ ಶಾಲಾ ಕಾಲೇಜುಗಳ ಪಿಂಚಣಿ ವಂಚಿತ ನೌಕರರ ಸಂಘ ತಾಲೂಕಾಘಟಕದ ಪದಾಧಿಕಾರಿಗಳು ತಹಸೀಲ್ದಾರ ಪ್ರದೀಪಕುಮಾರ ಹಿರೇಮಠಅವರ ಮೂಲಕ ರಾಜ್ಯ ಸರ್ಕಾರಕ್ಕೆ ಹಾಗೂ ಮುಖ್ಯಮಂತ್ರಿಗಳಿಗೆ ಶನಿವಾರ ಮನವಿ ಸಲ್ಲಿಸಿದರು.

ಸಿಂದಗಿ: ಅನುದಾನಿತ ಶಿಕ್ಷಣ ಸಂಸ್ಥೆಗಳ ನೌಕರರಿಗೆ ಒ.ಪಿ.ಎಸ್ ಜಾರಿಗೊಳಿಸುವ ಮತ್ತು ಜ್ಯೋತಿ ಸಂಜೀವಿನಿ ಸೇರಿದಂತೆ ವಿವಿಧ ಬೇಡಿಕೆಗಳನ್ನು ಕೂಡಲೇ ಈಡೇರಿಸುವಂತೆ ಒತ್ತಾಯಿಸಿ ಕರ್ನಾಟಕ ರಾಜ್ಯ ಅನುದಾನಿತ ಶಾಲಾ ಕಾಲೇಜುಗಳ ಪಿಂಚಣಿ ವಂಚಿತ ನೌಕರರ ಸಂಘ ತಾಲೂಕಾಘಟಕದ ಪದಾಧಿಕಾರಿಗಳು ತಹಸೀಲ್ದಾರ ಪ್ರದೀಪ ಕುಮಾರ ಹಿರೇಮಠ ಅವರ ಮೂಲಕ ರಾಜ್ಯ ಸರಕಾರಕ್ಕೆ ಹಾಗೂ ಮುಖ್ಯಮಂತ್ರಿಗಳಿಗೆ ಶನಿವಾರ ಮನವಿ ಸಲ್ಲಿಸಿದರು.

ಈ ಸಂಧರ್ಭದಲ್ಲಿಸಂಘದರಾಜ್ಯ ಕಾರ್ಯದರ್ಶಿ ಲಕ್ಷ್ಮೀಪುತ್ರಕಿರನಳ್ಳಿ ಮಾತನಾಡಿ, ಈಗಾಗಲೇ ರಾಜ್ಯದಲ್ಲಿ ಅನುದಾನಿತ ಶಿಕ್ಷಣ ಸಂಸ್ಥೆಗಳ ನೌಕರರು ನಮ್ಮ ಬೇಡಿಕೆಗಾಗಿ ಹಲವು ಬಾರಿ ಮನವಿ ಸಲ್ಲಿಸಿದ್ದೇವೆ. ಕೇಲವು ದಿನಗಳ ಹಿಂದೆ ತುಮಕೂರದಿಂದ ಬೆಂಗಳೂರದ ವರೆಗೆ ಪಾದಯಾತ್ರೆ ಮಾಡಿ 143 ನಿರಂತರವಾಗಿ ಅನಿರ್ಧಿಷ್ಟ ಧರಣಿ ಮಾಡಿದ್ದರು ಕೂಡಾ ಸರಕಾರ ನಮ್ಮ ಸಮಸ್ಯೆಯನ್ನು ಪರಿಹರಿಸಲು ಮುಂದಾಗಿಲ್ಲ.

ರಾಜ್ಯ ಸರಕಾರ'ಚುಣಾವಣೆಗೂ ಮುನ್ನ ಉಪ ಮುಖ್ಯಮಂತ್ರಿಡಿ.ಕೆ ಶಿವಕುಮಾರ ಅವರು ನಮ್ಮ ಧರಣಿ ಸ್ಥಳಕ್ಕೆ ಆಗಮಿಸಿ ನಮ್ಮ ಸರಕಾರ ಬಂದ ಮೇಲೆ ಕೂಡಲೇ ನಮ್ಮ ಸಮಸ್ಯೆಯನ್ನು ಪರಿಹರಿಸುವದಾಗಿ ಮತ್ತು ಪ್ರಣಾಳಿಕೆಯಲ್ಲಿ ಘೋಷಣೆ ಮಾಡುವುದಾಗಿ ಭರವಸೆ ನೀಡಿತ್ತು ಆದರೆ ಸರ್ಕಾರ ರಚನೆಯಾಗಿ ಒಂದು ವರ್ಷವಾದರು ಇಲ್ಲಿಯವರೆಗೆ ಸರಕಾರ ನಮ್ಮ ಸಮಸ್ಯೆಗೆ ಯಾವುದೆ ಸಕಾರಾತ್ಮಕ ಹೇಳಿಕೆ ನೀಡಿಲ್ಲ, ನಾವು ಸರಕಾರಿ ನೌಕರರಂತೆ ಸರಕಾರದ ಎಲ್ಲ ಕಾರ್ಯದಲ್ಲಿಯೂ ಸಕ್ರಿಯವಾಗಿಕಾರ್ಯ ಮಾಡುತ್ತೇವೆ ಹಾಗಾದರೆ ಈ ತಾರತಮ್ಯ ನೀತಿಯಾಕೆ ಎಂದ ಅವರು ಓ.ಪಿ.ಎಸ್ ಜಾರಿ ವಿಳಂಬವಾದಲ್ಲಿ ರಾಜ್ಯ ಸರಕಾರಿ ನೌಕರರಿಗೆ ನೀಡುತ್ತಿರುವಂತೆ ಎನ್.ಪಿ.ಎಸ್ ನ್ನುಯಥಾವತ್ತಾಗಿ ಜಾರಿ ಮಾಡುವುದು, ಅನುದಾನಿತ ಶಿಕ್ಷಣ ಸಂಸ್ಥೆಗಳಲ್ಲಿ ದಶಕಗಳಿಂದ ಖಾಲಿ ಇರುವ ಹುದ್ದೆಗಳನ್ನು ಭರ್ತಿ ಮಾಡಲು ಶೀಘ್ರಕ್ರಮ ಕೈಗೊಳ್ಳುವುದಾಗಬೇಕು, ಅನುದಾನಿತ ನೌಕರರಿಗೂಕೂಡ ಸರಕಾರಿ ನೌಕರರಂತೆಜ್ಯೋತಿ ಸಂಜಿವಿನಿ ಯೋಜನೆಯನ್ನು ಯಥಾವತ್ತಾಗಿ ಜಾರಿಗೊಳಿಸಬೇಕು ಎಂಬ ಅನೇಕ ಬೇಡಿಕೆಗಳನ್ನು ಈಡೇರಿಸಬೇಕು ಇಲ್ಲವಾದಲ್ಲಿ ರಾಜ್ಯಾದ್ಯಾಂತ ಉಗ್ರ ಹೋರಾಟಕ್ಕೂ ನಾವು ಸಿದ್ದರಾಗಿದ್ದೇವೆ ಎಂದರು. ಪ್ರತಿಭಟನೆಯಲ್ಲಿ ತಾಲೂಕಾಧ್ಯಕ್ಷಅರುಣ ನಾಯ್ಕೋಡಿ, ಉಪಾಧ್ಯಕ್ಷ ಬಿ.ಬಿ.ಪಾಟೀಲ, ಪ್ರಧಾನ ಕಾರ್ಯದರ್ಶಿ ಶಿವಶಂಕರ ಉಮ್ಮರಗಿ, ಶಿಕ್ಷಕರಾದ ಆರ್. ಎಸ್.ಗಂಗನಳ್ಳಿ, ಸುರೇಶ ಗಂಗನಳ್ಳಿ, ಡಿ.ಬುಳಪ್ಪ, ಸಿದ್ದಲಿಂಗ ಕಿಣಗಿ, ಅರವಿಂದತೇಲಿ, ರಾಮಕೃಷ್ಣ ನಾಯಕ, ಮೇಘು ನಾಯಕ, ಅಶೋಕ ರಾಠೋಡ, ಸುಭಾಸ ಪಾಟೀಲ ರಾಜು ಬೈರಿ, ಡಾ. ಶಾಂತುಲಾಲ ಚವ್ಹಾಣ, ಬಂಗಾರಿಕೊಡಿಯಾ, ಆರ್.ಬಿ.ಬಿರಾದಾರ, ಎಸ್.ಸಿ.ಚಟ್ಟರಕಿ, ಎಸ್.ಎಮ್. ಜಂಗಿನಮಠ, ಎ.ಸಿಬಿದರಿ, ಎಂ.ಎಸ್. ರೂಗಿ, ಬಿ.ಬಿ.ಪಾಟೀಲ, ಎಸ್.ಎಮ್. ಜಮಾದಾರ, ಬಿ.ಎಮ್.ರಾಠೋಡ, ಎಸ್. ಎಮ್.ಕುಂಬಾರ, ಬಿ.ಎನ್.ಪವಾರ, ಎಮ್.ಎ.ಲೋಣಿ, ಡಿ.ಎಮ್.ಕೊಟ್ಟಲಗಿ ಸೇರಿದಂತೆ ಇತರರು ಇದ್ದರು.

ಮೊಹರಂ ಹಬ್ಬದ ನಿಮಿತ್ಯ ಠಾಣೆಯಲ್ಲಿ ಶಾಂತಿ ಸಭೆ

ಮೊಹರಂ ಹಬ್ಬ ಭಾವ್ಯಕ್ಯತೆಯ ಸಂಕೇತ

ಬಸವನಬಾಗೇವಾಡಿ ಪಟ್ಟಣದ ಪೊಲೀಸ ಠಾಣೆಯಲ್ಲಿ ಹಮ್ಮಿಕೊಂಡ ಶಾಂತಿ ಸಭೆಯಲ್ಲಿ ಮುಖಂಡ ಪರಶುರಾಮ ಅಡಗಿಮನಿ ಮಾತನಾಡಿದರು,

ಬಸವನಬಾಗೇವಾಡಿ: ಮೊಹರಂ ಹಬ್ಬ ಎನ್ನುವದು ಭಾವ್ಯಕ್ಯತೆಯ ಸಂಕೇತವಾಗಿದೆ, ಹಿಂದೂ-ಮುಸ್ಲಿಂ ಸೇರಿದಂತೆ ಎಲ್ಲ ಸಮುದಾಯದವರು ಒಟ್ಟಾಗಿ ಆಚರಿಸುವ ಹಬ್ಬವಾಗಿದೆ ಈ ನಿಟ್ಟಿನಲ್ಲಿ ಎಲ್ಲರೂ ಒಟ್ಟಾಗಿ ಯಾವುದೇ ಅಹಿತಕರ ಘಟನೆಗಳು ಸಂಭವಿಸದಂತೆ ಶಾಂತಿಯುತವಾಗಿ ಹಬ್ಬವನ್ನ ಆಚರಿಸಬೇಕು ಎಂದು ಕಾಂಗ್ರೆಸ್ ಮುಖಂಡ ಪರಶುರಾಮ ಅಡಗಿಮನಿ ಹೇಳಿದರು.

ಪಟ್ಟಣದ ಪೊಲೀಸ ಠಾಣೆಯ ಆವರಣದಲ್ಲಿ ಪೊಲೀಸ ಇಲಾಖೆ ಮೊಹರಂ ಹಬ್ಬದ ನಿಮಿತ್ಯ ಹಮ್ಮಿಕೊಂಡ ಶಾಂತಿ ಸಭೆಯಲ್ಲಿ ಮಾತನಾಡಿದ ಅವರು ಇತ್ತಿಚೆಗೆ ಕೋಮು-ಭಾವನೆ ಕೆರಳಸಿ ದೈವಿಕ ಸಂಪ್ರದಾಯಕ್ಕೆ ಚ್ಯತಿ ತರುವ ಕೆಲಸಗಳಾಗುತ್ತಿವೆ, ಇಂತಹ ಅಹಿತಕರ ಘಟನೆಗಳಿಗೆ ಯಾರು ಅವಕಾಶ ಕೊಡಬಾರದು ಅಲಾಯಿ ಆಡುವ ಸಂಧರ್ಬದಲ್ಲಿ ಏನೇ ಸಣ್ಣ-ಪುಟ್ಟ ವಾಗ್ವಾದಗಳಾದರೆ ಹಿರಿಯರು ಅದನ್ನ ಅಲ್ಲಯೇ ಸರಿಪಡಿಸಬೇಕು, ಮತ್ತು ಕೆಲ ಕಿಡಿಗೇಡಿಗಳು ಬೈಕ್ ಮೇಲೆ ರೌಂಡ್ ಹಾಕುವ ಮೂಲಕ ಸಾರ್ವಜನಿಕರಿಗೆ ತೊಂದರೆ ಕೊಡುವ ಕೆಲಸ ಮಾಡುತ್ತಿರುತ್ತಾರೆ ಇದರಿಂದ ಗಲಾಟೆಗಳು ಸಂಭವಿಸುವ ಸಾಧ್ಯತೆ ಇರುತ್ತದೆ ಪೊಲೀಸ ಇಲಾಖೆ ಇಂತಹವರ ಮೇಲ ನಿಗಾ ವಹಿಸಬೇಕು ಎಂದರು.

ಮುಖಂಡ ಕಲ್ಲು ಸೊನ್ನದ ಮಾತನಾಡಿ ವಿಶ್ವಗುರು ಬಸವೇಶ್ವರರ ಜನ್ಮ ಸ್ಥಳ ಬಸವನಬಾಗೇವಾಡಿಯಲ್ಲಿ ಯಾವುದೇ ಅಹಿತಕರ ಘಟನೆಗಳು ಸಂಭವಿಸಿಲ್ಲ ಆದರೆ ಕೆಲ ಕಿಡಗೇಡಿಗಳು ಶಾಂತಿ ಕೆದಡುವ ಕೆಲಸ ಮಾಡುತ್ತಾರೆ ಅಂತವರಿಗೆ ಪೊಲೀಸರು ತಕ್ಕ ಪಾಠ ಕಲಿಸಬೇಕು ಎಂದರು.

ಬಾಕ್ಸ:-ಸಿಪಿಐ ವಿಜಯ ಮುರುಗುಂಡಿ ಮಾತನಾಡಿ ಹಬ್ಬದ ನೆಪದಲ್ಲಿ ಯಾರೂ ಶಾಂತಿ ಕೆದಡುವ ಕೆಲಸ ಮಾಡಬಾರದು ಕೋಮು ಪ್ರಚೋದನೆ ಸೇರಿ ಶಾಂತಿಯುತ ಹಬ್ಬಕ್ಕೆ ಏನಾದರು ಧಕ್ಕೆ ತಂದರೆ ಅಂತಹ ವ್ಯಕ್ತಿಗಳ ವಿರುದ್ದ ಕಠಿಣ ಕ್ರಮ ಜರುಗಿಸಲಾಗುವದು.

ಮುಖಂಡರಾದ ಮಹಾಂತೇಶ ಸಾಸಬಾಳ, ಭೀಮ ಆರ್ಮಿ ಅಧ್ಯಕ್ಷ ಮುತ್ತುರಾಜ ಬಾಗೇವಾಡಿ, ಖಾಜಂಬರರ ನಧಾಪ್, ಫಯಾಜ ನಧಾಪ್, ಅರವಿಂದ ಕುಲಕರ್ಣಿ, ಸಿದ್ರಾಮ ಪಾತರೊಟ್ಟಿ ಮಾತನಾಡಿದರು, ಬಸವರಾಜ ಅಳ್ಳಗಿ, ಶ್ರೀಧರ ಕುಂಬಾರ, ಮತಾಬ್ ಬೊಮ್ಮನ್ನಳ್ಳಿ, ಅಜೀಜ ಬಾಗವಾನ, ಕಮಲಸಾ ಕೊರಬು, ಕಾಶಿನಾಥ ರಾಠೋಡ ಸೇರಿದಂತೆ ಮುಂತಾದವರು ಇದ್ದರು.

ಕಸಾಪ ಸದಸ್ಯರ ವಿಶ್ವಾಸ ಪಡೆದು ಕೆಲಸ ಮಾಡುವೆ

ಮುದ್ದೇಬಿಹಾಳ: ಎಲ್ಲರನ್ನೂ ವಿಶ್ವಾಸಕ್ಕೆ ತೆಗೆದುಕೊಂಡು, ಹಿರಿಯರು ಮತ್ತು ಸಾಹಿತಿಗಳ ಸಲಹೆಯಂತೆ ಕನ್ನಡದ ತೇರು ಎಳೆಯುವ ಕೆಲಸವನ್ನು ಮಾಡುತ್ತೇನೆ ಎಂದು ಮುದ್ದೇಬಿಹಾಳ ತಾಲೂಕು ಕನ್ನಡ ಸಾಹಿತ್ಯ ಪರಿಷತ್ತಿನ ನೂತನ ಅಧ್ಯಕ್ಷ ಕಾಮರಾಜ ಬಿರಾದಾರ ಹೇಳಿದರು.

ಇಲ್ಲಿನ ಪ್ರವಾಸಿ ಮಂದಿರದಲ್ಲಿ ಶನಿವಾರ ಏರ್ಪಡಿಸಿದ್ದ ಮಾಧ್ಯಮ ಸ್ನೇಹಿತರೊಂದಿಗೆ ಸಮಾಲೋಚನೆ, ಸಲಹಾ ಸಭೆಯಲ್ಲಿ ಮಾತನಾಡಿದ ಅವರು, ಸಮಾಜಸೇವಕನಾಗಿ, ಪತ್ರಕರ್ತನಾಗಿ, ಸಂಘಟಕನಾಗಿ, ಹೋರಾಟಗಾರನಾಗಿ, ರಾಜಕಾರಣಿಯಾಗಿ ಹಲವು ಕ್ಷೇತ್ರಗಳಲ್ಲಿ ಕೆಲಸ ಮಾಡಿರುವ ನನಗೆ ಬಹಳಷ್ಟು ಸ್ನೇಹಿತರಿದ್ದಾರೆ. ಎಲ್ಲರೊಂದಿಗೆ ಜಾತಿ ಭೇದ ಎಣಿಸದೆ ಹೊಂದಾಣಿಕೆಯಿಂದ ಕೆಲಸ ಮಾಡುವುದನ್ನು ಮೊದಲಿನಿಂದಲೂ ರೂಢಿಸಿಕೊಂಡು ಬಂದಿದ್ದೇನೆ ಎಂದರು.

ಕಸಾಪ ಅಧ್ಯಕ್ಷ ಸ್ಥಾನ ನನಗೆ ಆಕಸ್ಮಿಕವಾಗಿ ಒಲಿದದ್ದು. ನಾನು ಅದಕ್ಕೆ ಅಪೇಕ್ಷೆ ಪಟ್ಟವನಲ್ಲ. ತಾಲೂಕಲ್ಲಿ ಕನ್ನಡದ ತೇರು ಎಳೆಯುವ ಜವಾಬ್ಧಾರಿಯನ್ನು ನನಗೆ ವಹಿಸಿ ಕೊಟ್ಟಿದ್ದಾರೆ. ಅದನ್ನು ಯಶಸ್ವಿಯಾಗಿ ಮಾಡಿ ಸಧ್ಯ ನಿಂತ ನೀರಿನಂತಿರುವ ಸಾಹಿತ್ಯಿಕ ಚಟುವಟಿಕೆಯನ್ನು ಮತ್ತೇ ಹರಿಯುವ ನೀರಿನಂತಾಗಿಸುವ ಗುರಿ ಹೊಂದಿದ್ದೇನೆ. ಇದಕ್ಕೆ ಎಲ್ಲರ ಸಹಕಾರ ಅಗತ್ಯವಾಗಿದೆ ಎಂದರು.

ನಾನು ಸಾಹಿತಿ ಅಲ್ಲದಿದ್ದರೂ ನನ್ನ ಸಂಘಟನಾ ಶಕ್ತಿ ಪರಿಗಣಿಸಿ ಈ ಅವಕಾಶ ಕೊಡಲಾಗಿದೆ. ಸಾಹಿತಿಗಳನ್ನು, ಕವಿಗಳನ್ನು ಗೌರವಿಸುವ, ಪ್ರೋತ್ಸಾಹಿಸುವ ನನ್ನ ಮನೋಭಾವವನ್ನು ಕಸಾಪ ಕಟ್ಟಿ ಬೆಳೆಸಲು ಬಳಸುತ್ತೇನೆ. ತಾಲೂಕಿನಲ್ಲಿರುವ ಸಾಹಿತಿಗಳನ್ನು, ಕವಿಗಳನ್ನು ಒಂದೆಡೆ ಸೇರಿಸಿ ಅವರ ಸಲಹೆ, ಮಾರ್ಗದರ್ಶನ ಪಡೆದುಕೊಳ್ಳುತ್ತೇನೆ. ಸಮ್ಮೇಳನಗಳನ್ನು ಸಂಘಟಿಸಿ ಹಿಂದಿನ ವೈಭವ ಮರುಕಳಿಸುವಂತೆ ಮಾಡಲು ಎಲ್ಲರೂ ಜಾತಿ, ಪಕ್ಷ ಭೇದ ಮರೆತು ಸಹಕರಿಸುವ ನಂಬಿಕೆ ನನಗಿದೆ ಎಂದರು.

ಮುದ್ದೇಬಿಹಾಳ ಪಟ್ಟಣದ ಪ್ರವಾಸಿ ಮಂದಿರದಲ್ಲಿ ಕಸಾಪ ಅಧ್ಯಕ್ಷ ಕಾಮರಾಜ ಬಿರಾದಾರ ಅವರನ್ನು ಪತ್ರಕರ್ತರ ಬಳಗದಿಂದ ಸನ್ಮಾನ ಮಾಡಲಾಯಿತು.

ಹಿರಿಯ ಪತ್ರಕರ್ತ ಡಿ.ಬಿ.ವಡವಡಗಿ, ಪುಂಡಲೀಕ ಮುರಾಳ, ನಾರಯಣ ಮಾಯಾಚಾರಿ, ಶಂಕರ ಹೆಬ್ಬಾಳ, ಪರಶುರಾಮ ಕೊಣ್ಣೂರ, ಅನೀಲ ಹಡಪದ ಅವರು ಮಾತನಾಡಿ ಸಲಹೆ, ಸೂಚನೆ ನೀಡಿದರು. ಎಲ್ಲ ಪತ್ರಕರ್ತರನ್ನು ಸಮನಾಗಿ ಕಂಡು ಸಾಹಿತ್ಯದ ತೇರು ಎಳೆಯಲು ಮುಂದಾಗುವಂತೆ, ಕನ್ನಡ ಭಾಷೆ ಮತ್ತು ಕನ್ನಡ ಸಾಹಿತ್ಯ ಬೆಳೆಸಲು ಶ್ರಮಿಸುವಂತೆ ಕಿವಿಮಾತು ಹೇಳಿದರು.

ಪತ್ರಕರ್ತ ಸಿದ್ದು ಚಲವಾದಿ, ಬಸವರಾಜ ಹುಲಗಣ್ಣಿ, ಬಿ.ಎಸ್.ಪಾಟೀಲ, ಬಸವರಾಜ ಕುಂಬಾರ, ಮಾರುತಿ ಹಿಪ್ಪರಗಿ, ಚೇತನ ಶಿವಸಿಂಪಿ, ಹಣಮಂತ ಬೆಳಗಲ್ಲ, ಗುಲಾಮ ದಫೇದಾರ, ಸಾಗರ ಉಕ್ಕಲಿ, ಲಾಡ್ಲೇಮಶ್ಯಾಕ ನದಾಫ, ಮಕ್ಬುಲ್ ಬನ್ನೆಟ್ಟಿ, ಮುತ್ತು ಟಕ್ಕಳಕಿ, ಕೃಷ್ಣಾ ಕುಂಬಾರ, ಚೇತನ್ ಕೆಂಧೂಳಿ, ಶಿವಕುಮಾರ ಶಾರದಳ್ಳಿ, ಹಣಮಂತ ಬೀರಗೊಂಡ ಢವಳಗಿ, ಮುತ್ತು ಬೀರಗೊಂಡ ಢವಳಗಿ, ಅಬ್ದುಲ್ ಡೋಣೂರ, ಮಂಜುನಾಥ ಕುಂದರಗಿ, ಕಾಮರಾಜ ಸ್ನೇಹಿತರ ಬಳಗದವರಾದ ಪುರಸಭೆ ಸದಸ್ಯ ಮಹಿಬೂಬ ಗೊಳಸಂಗಿ, ಸದು ಮಠ, ಸಂಗಪ್ಪ ಮೇಲಿನಮನಿ, ವಿಶಾಲ ಪಾಟೀಲ, ಹುಸೇನ ಮುಲ್ಲಾ ಇನ್ನಿತರರು ಇದ್ದರು. ಎಲ್ಲ ಪತ್ರಕರ್ತರ ಬಳಗದ ಪರವಾಗಿ ಪುಂಡಲೀಕ ಮುರಾಳ ಅವರು ಕಾಮರಾಜ ಅವರನ್ನು ಸನ್ಮಾನಿಸಿ ಗೌರವಿಸಿದರು. ಹುಸೇನ್ ಮುಲ್ಲಾ ಕಾಳಗಿ ಕಾರ್ಯಕ್ರಮ ನಿರ್ವಹಿಸಿದರು.

ಪಾಲಿಕೆ ಮೇಯರ್, ಕಮೀಷನರ್ ನಗರ ಪ್ರದಕ್ಷಿಣೆ

ವಿಜಯಪುರ : ವಿಜಯಪುರ ಮಹಾನಗರ ಪಾಲಿಕೆಯ ಮಹಾಪೌರರಾದ ಮಹೇಜಬಿನ್ ಹೊರ್ತಿ, ಪಾಲಿಕೆ ಆಯುಕ್ತ ವಿಜಯಕುಮಾರ ಮೆಕ್ಕಳಕಿ ಸೇರಿದಂತೆ ವಿವಿಧ ಪಾಲಿಕೆಯ ಸದಸ್ಯರು ಶನಿವಾರ ಬೆಳಗ್ಗೆ ವಿಜಯಪುರ ನಗರದ ವಿವಿಧೆಡೆ ಪರಿವೀಕ್ಷಣೆ ನಡೆಸಿ, ನಗರದ ಸ್ವಚ್ಛತೆ ಹಾಗೂ ಅಭಿವೃದ್ಧಿ ಕಾರ್ಯಗಳ ಪರಿಶೀಲನೆ ನಡೆಸಿದರು.

ಶನಿವಾರ ಬೆಳಿಗ್ಗೆ ನಗರದ ಗಾಂಧಿವೃತ್ತದಿಂದ ಪರಿವೀಕ್ಷಣೆ ಆರಂಭಿಸಿದ ಅವರು, ಲಾಲಬಹಾದ್ದೂರ ಶಾಸ್ತ್ರಿ ಮಾರುಕಟ್ಟೆ ಹಾಗೂ ನೆಹರು ಮಾರುಕಟ್ಟೆಯಲ್ಲಿ ಕೆಲವೊಂದು ಉದ್ದಿಮೆದಾರರು ಅಂಗಡಿಯ ಮುಂಭಾಗದಲ್ಲಿ ಅತಿಕ್ರಮಣ ಮಾಡಿರುವುದನ್ನು ಕಂಡು, ಕೂಡಲೇ ಅತಿಕ್ರಮಣವಾದ ಜಾಗವನ್ನು ತೆರವುಗೊಳಿಸುವಂತೆ ಸೂಚಿಸಲಾಯಿತು.

ನಗರದ ಕೆ.ಸಿ.ಮಾರುಕಟ್ಟೆಯಿಂದ ಟಿಪ್ಪುಸುಲ್ತಾನ್ ವೃತ್ತ ಮಾರ್ಗವಾಗಿ ನವಬಾಗ ಪ್ರದೇಶದಲ್ಲಿ ನಡೆದಿರುವ ರಸ್ತೆ ಕಾಮಗಾರಿಯನ್ನು ಪರಿಶೀಲಿಸಿದ ಅವರು, ಕಾಮಗಾರಿಯನ್ನು ತುರ್ತಾಗಿ ಪೂರ್ಣಗೊಳಿಸಿ ಸಾರ್ವಜನಿಕರಿಗೆ ಅನುಕೂಲ ಕಲ್ಪಿಸಬೇಕು. ನಂತರ ಕೇಂದ್ರ ಬಸ್ ನಿಲ್ದಾಣಕ್ಕೆ ಭೇಟಿ ನೀಡಿ ಪರಿಶೀಲನೆ ನಡೆಸಿದ ಅವರು, ಸುತ್ತಮುತ್ತಲಿನ ಪ್ರದೇಶದಲ್ಲಿ ಸ್ವಚ್ಛತೆಯನ್ನು ಕಾಪಾಡಲು ಸೂಚನೆ ನೀಡಿದ ಅವರು, ನಗರದ ಸೌಂದರ್ಯಕ್ಕಾಗಿ ನಗರದಾದ್ಯಂತೆ ಸ್ವಚ್ಛತೆಗೆ ಆದ್ಯತೆ ನೀಡಿ ಅಭಿವೃದ್ಧಿ ಕಾರ್ಯಗಳನ್ನು ಕೈಗೊಂಡು ಸ್ವಚ್ಛ ಹಾಗೂ ಸುಂದರ ನಿರ್ಮಾಣಕ್ಕಾಗಿ ಕ್ರಮ ವಹಿಸಲಾಗುವುದು ಎಂದು ಅವರು ಹೇಳಿದರು. ಇದೇ ಸಂದರ್ಭದಲ್ಲಿ ನಗರದ ಕೇಂದ್ರ ಬಸ್ ನಿಲ್ದಾಣದ ಹತ್ತಿರದ ಮುಖ್ಯ ರಸ್ತೆಯ ಬದಿಯಲ್ಲಿ ಸಸಿನೆಗಳನ್ನು ನೆಡಲಾಯಿತು. ಮಹಾನಗರ ಪಾಲಿಕೆಯ ವಿವಿಧ ಸದಸ್ಯರು, ಪಾಲಿಕೆ ಅಧಿಕಾರಿ, ಸಿಬ್ಬಂದಿ ಇದ್ದರು.

ಶ್ಯಾಮ ಪ್ರಸಾದರ ರಾಷ್ಟ್ರ ಪ್ರೇಮ ಆದರ್ಶವಾಗಲಿ

ತಾಳಿಕೋಟೆ: ಖ್ಯಾತ ನ್ಯಾಯವಾದಿ ಶಿಕ್ಷಣ ತಜ್ಞ ಶ್ರೇಷ್ಠ ರಾಜಕಾರಣಿ ಹಾಗೂ ಪ್ರಖರ ಹಿಂದುತ್ವ ವಾದಿಗಳಾದ ಡಾ. ಶ್ಯಾಮಪ್ರಸಾದ್ ಮುಖರ್ಜಿ ಅವರು ದೇಶದ ಹಿತಕ್ಕಾಗಿ ಸರ್ವಸ್ವವನ್ನು ತ್ಯಾಗ ಮಾಡಿದ ಮಹಾನ್ ದೇಶಭಕ್ತ ಅವರ ರಾಷ್ಟ್ರಪ್ರೇಮ ನಮಗೆಲ್ಲರಿಗೂ ಆದರ್ಶವಾಗಬೇಕಾಗಿದೆ ಎಂದು ಬಿಜೆಪಿ ಜಿಲ್ಲಾ ಕಾರ್ಯದರ್ಶಿ ಮಂಜುನಾಥ ಶೆಟ್ಟಿ ಹೇಳಿದರು. ಶನಿವಾರ ಪಟ್ಟಣದ ಬಿಜೆಪಿ ಕಾರ್ಯಾಲಯದಲ್ಲಿ ಡಾ.ಶ್ಯಾಮ ಪ್ರಸಾದ್ ಮುಖರ್ಜಿ ಅವರ 72 ನೇ ಜನ್ಮದಿನಾಚರಣೆ ಕಾರ್ಯಕ್ರಮದಲ್ಲಿ ಅವರು ಮಾತನಾಡಿದರು. ಬಿಜೆಪಿ ಮುಖಂಡ ಮಾನಸಿಂಗ ಕೊಕಟನೂರ ಮಾತನಾಡಿ ದೇಶದ ಪ್ರಥಮ ಪ್ರಧಾನಿ ಜವಾಹರಲಾಲ್ ನೆಹರು ಅವರ ಸಂಪುಟದಲ್ಲಿ ಸಚಿವರಾಗಿದ್ದ ಡಾ.ಶ್ಯಾಮ ಪ್ರಸಾದ್ ಮುಖರ್ಜಿ ಅವರು ದೇಶದ ಹಿತವನ್ನು ಮುಂದಿಟ್ಟು ತಮ್ಮ ಸ್ಥಾನಕ್ಕೆ ರಾಜೀನಾಮೆ ಕೊಟ್ಟುರು. 1951 ರಲ್ಲಿ ಭಾರತೀಯ ಜನಸಂಘವನ್ನು ಕಟ್ಟಿದರು ಮುಂದೆ ಅದು ಭಾರತೀಯ ಜನತಾ ಪಕ್ಷವಾಯಿತು. ಹಿಂದುಗಳ ರಕ್ಷಣೆಗಾಗಿ ಅವರು ಜೈಲು ವಾಸವನ್ನು ಅನುಭಸಿದರು. ಡಾ. ಶ್ಯಾಮಪ್ರಸಾದ್ ಮುಖರ್ಜಿಯವರು ಹಾಕಿಕೊಟ್ಟ ಮಾರ್ಗದಲ್ಲಿ ಮುನ್ನಡೆಯಬೇಕಾಗಿದೆ ಎಂದರು. ಕಾರ್ಯಕ್ರಮದ ಆರಂಭದಲ್ಲಿ ಡಾ.ಶ್ಯಾಮಪ್ರಸಾದ್ ಮುಖರ್ಜಿ ಅವರ ಭಾವಚಿತ್ರಕ್ಕೆ ಪೂಜೆ ಸಲ್ಲಿಸಿ ಪುಷ್ಪಾರ್ಚನೆ ಮಾಡಲಾಯಿತು. ಕಾರ್ಯಕ್ರಮದಲ್ಲಿ ಬಿಜೆಪಿ ಮುಖಂಡ ಮುದುಕಪ್ಪ ಬಡಿಗೇರ. ರಾಘವೇಂದ್ರ ಚೌಹಾಣ.ರಾಮು ಜಗತಾಪ.ವಿಠಲ ಮೋಹಿತೆ ಇದ್ದರು.

ರೈಲು ವಿಸ್ತರಣೆಗೆ ಸಚಿವರಿಗೆ ಪತ್ರ

ವಿಜಯಪುರ: ಮೈಸೂರು-ಬಾಗಲಕೋಟ ಮಧ್ಯ ಸಂಚರಿಸುವ ಬಸವ ಎಕ್ಸಪ್ರೆಸ್ ರೈಲನ್ನು ಗದಗ ವರೆಗೆ ವಿಸ್ತರಿಸಲು ನಗರ ಶಾಸಕ ಬಸನಗೌಡ ಪಾಟೀಲ ಯತ್ನಾಳ ಅವರು, ಕೇಂದ್ರ ರೈಲ್ವೆ ರಾಜ್ಯ ಸಚಿವ ವಿ.ಸೋಮಣ್ಣ ಅವರಿಗೆ ಪತ್ರ ಬರೆದಿದ್ದಾರೆ. ಮೈಸೂರು ನಗರದಿಂದ ಬಾಗಲಕೋಟ ನಗರ ಮಧ್ಯ ಸಂಚರಿಸುವ ಬಸವ ಎಕ್ಸಪ್ರೆಸ್ ರೈಲು ಮೈಸೂರಿನಿಂದ ಮಧ್ಯಾಹ್ನ 1.30 ಕ್ಕೆ ಹೊರಟು, ಮರುದಿನ ಬೆಳಿಗ್ಗೆ 11.10 ಕ್ಕೆ ಬಾಗಲಕೋಟೆಗೆ ಆಗಮಿಸಲಿದ್ದು, ಅದೇ ದಿನ ಮಧ್ಯಾಹ್ನ 2.30 ಕ್ಕೆ ಬಾಗಲಕೋಟೆಯಿಂದ ಹೊರಡ 'ಲಿದೆ.ಬಾಗಲಕೋಟೆರೈಲುನಿಲ್ದಾಣದಲ್ಲೇ ನಿಲ್ಲಿಸಲಾಗುತ್ತಿದೆ. ವಿಜಯಪುರದಿಂದ ಗದಗಕ್ಕೆ ಬೆಳಿಗ್ಗೆ 7.45 ರಿಂದ ಮಧ್ಯಾಹ್ನ 2.40 ರವರೆಗೆ ಯಾವುದೇ ರೈಲುಗಳಿಲ್ಲ. ಹೀಗಾಗಿ ಈ ರೈಲನ್ನು ಗದಗ ವರೆಗೆ ವಿಸ್ತರಿಸುವುದರಿಂದ ಈ ಭಾಗದ ಪ್ರಯಾಣಿಕರಿಗೆ, ರೈತರಿಗೆ ಈ ಮಾರ್ಗದಲ್ಲಿ ಸಂಚರಿಸಲು ಅನುಕೂಲ ಮಾಡಿಕೊಟ್ಟಂತಾಗುತ್ತದೆ. ಸೊಲ್ಲಾಪುರ, ಅಕ್ಕಲಕೋಟೆ, ದುದನಿ, ಗಾಣಗಾಪುರ, ಕಲಬುರ್ಗಿಗೆ ಪ್ರಯಾಣಿಸುವ ಪ್ರಯಾಣಿಕರಿಗೂ ಅನುಕೂಲದ ಜೊತೆಗೆ ಗದಗ ಮತ್ತು ಕಲಬುರ್ಗಿ ನಡುವಿನ ಸಂಪರ್ಕವನ್ನು ಹೆಚ್ಚಿಸಲು ಸಹ ಸಹಾಯವಾಗುತ್ತದೆ. ವಿಜಯಪುರ ಮತ್ತು ಕಲಬುರ್ಗಿ ಪ್ರವಾಸೋದ್ಯಮ ಸಾಮರ್ಥ್ಯವನ್ನು ಇನ್ನಷ್ಟು ಹೆಚ್ಚಿಸಿ, ಈ ಜಿಲ್ಲೆಗಳ ಅಭಿವೃದ್ಧಿಗೆ ಕೊಡುಗೆ ನೀಡಿದಂತಾಗುತ್ತದೆ. ಕರ್ನಾಟಕದ ಇತರ ಪ್ರದೇಶಗಳಿಗೆ ಹೋಲಿಸಿದರೆ, ನಮ್ಮ ಉತ್ತರ ಕರ್ನಾಟಕವು ಅಭಿವೃದ್ಧಿಯಲ್ಲಿ ಹಿಂದುಳಿದಿದೆ.

ಪತ್ರಿಕಾ ದಿನಾಚರಣೆ ಜು. 13 ರಂದು

ವಿಜಯಪುರ : ಜಿಲ್ಲಾ ಕಾರ್ಯನಿರತ ಪತ್ರಕರ್ತರ ಸಂಘ ಹಾಗೂ ವಾರ್ತಾ ಮತ್ತು ಸಾರ್ವಜನಿಕ ಸಂಪರ್ಕ ಇಲಾಖೆಯ ಸಹಯೋಗದಲ್ಲಿ ಪತ್ರಿಕಾ ದಿನಾಚರಣೆ, ಪತ್ರಕರ್ತರ ಮಕ್ಕಳಿಗೆ ಪ್ರತಿಭಾ ಪುರಸ್ಕಾರ ಹಾಗೂ ಜಿಲ್ಲೆಯ ಹಿರಿಯ ಪತ್ರಕರ್ತರಿಗೆ ವಾರ್ಷಿಕ ಪ್ರಶಸ್ತಿ ಪ್ರಧಾನ ಸಮಾರಂಭವನ್ನು ಜು.13 ರಂದು ನಗರದಲ್ಲಿ ಹಮ್ಮಿಕೊಳ್ಳಲು ನಿರ್ಧರಿಸಲಾಯಿತು. ಶನಿವಾರ ನಗರದ ಜಿಪಂ ಕಚೇರಿ ಬಳಿಯ ಪತ್ರಿಕಾ ಭವನದಲ್ಲಿ ಕಾನಿಪ ಜಿಲ್ಲಾಧ್ಯಕ್ಷ ಸಂಗಮೇಶ ಚೂರಿ ಅಧ್ಯಕ್ಷತೆಯಲ್ಲಿ ನಡೆದ ಕಾನಿಪ ಜಿಲ್ಲಾ ಕಾರ್ಯಕಾರಿಣಿ ಸಭೆಯಲ್ಲಿ ಈ ನಿರ್ಧಾರ ಕೈಗೊಳ್ಳಲಾಯಿತು. ಸಮಾರಂಭವನ್ನು ಅಚ್ಚುಕಟ್ಟಾಗಿ, ಅರ್ಥಪೂರ್ಣವಾಗಿ ಆಯೋಜಿಸಲು ನಿರ್ಧರಿಸಲಾಯಿತಲ್ಲದೆ, ಅದಕ್ಕಾಗಿ ವಿವಿಧ ಸಮಿತಿಗಳನ್ನು ರಚಿಸಲಾಯಿತು. ಕಾರ್ಯಕ್ರಮಕ್ಕೆ ಜಿಲ್ಲೆಯ ಸಚಿವರು, ಶಾಸಕರು, ವಿಧಾನ ಪರಿಷತ್ ಸದಸ್ಯರು, ಜಿಲ್ಲಾಧಿಕಾರಿ, ಜಿಪಂ ಮುಖ್ಯ ಕಾರ್ಯನಿರ್ವಾಹಕ ಅಕಾರಿ ಹಾಗೂ ಜಿಲ್ಲಾ ಪೊಲೀಸ್ ವರಿಷ್ಠಾಕಾರಿ ಅವರನ್ನು ಆಹ್ವಾನಿಸಲು ತೀರ್ಮಾನಿಸಲಾಯಿತು. ಮುಖ್ಯಮಂತ್ರಿಗಳ ಮಾಧ್ಯಮ ಸಲಹೆಗಾರ ಕೆ.ವಿ.ಪ್ರಭಾಕರ, ಕಾನಿಪ ಸಂಘದ ರಾಜ್ಯಾಧ್ಯಕ್ಷ ಶಿವಾನಂದ ತಗಡೂರ, ಪ್ರಧಾನ ಕಾರ್ಯದರ್ಶಿ ಜೆ.ಸಿ.ಲೋಕೇಶ, ಜಿಲ್ಲಾ ಉಸ್ತುವಾರಿ ಪುಂಡಲೀಕ ಬಾಳೋಜಿ ಅವರ ಉಪಸ್ಥಿತಿಯಲ್ಲಿ ಕಾರ್ಯಕ್ರಮ ಹಮ್ಮಿಕೊಳ್ಳಲು ಸಭೆ ತೀರ್ಮಾನಿಸಿತು.

ಕೇಂದ್ರ ಆಯುಷ್ ಜತೆ ಬಿಎಲ್‌ಡಿಇ ಒಡಂಬಡಿಕೆ

ವಿಜಯಪುರ : ನಗರದ ಬಿ.ಎಲ್.ಡಿ.ಇ. ಡೀಮ್ಡ್ ವಿಶ್ವವಿದ್ಯಾಲಯ ಮತ್ತು ಕೇಂದ್ರ ಆಯುಷ್ ಇಲಾಖೆಯ ಹೋಮಿಯೋಪಥಿ ಸಂಶೋಧನೆ ಪರಿಷತ್ತಿನ ಮಧ್ಯೆ ಒಡಂಬಡಿಕೆ ಮಾಡಿಕೊಳ್ಳಲಾಗಿದೆ.ಈ ಕುರಿತು ಮಾಧ್ಯಮ ಪ್ರಕಟಣೆ ನೀಡಿರುವ ಬಿ.ಎಲ್.ಡಿ.ಇ ಸಂಸ್ಥೆಯ ಮುಖ್ಯ ಸಲಹೆಗಾರ ಮತ್ತು ವಿವಿ ರಜಿಸ್ಟ್ರಾರ್ ಡಾ. ಆರ್. ವಿ. ಕುಲಕರ್ಣಿ ವಿಶ್ವವಿದ್ಯಾಲಯದಲ್ಲಿ ನಡೆದ ಕಾರ್ಯಕ್ರಮದಲ್ಲಿ ವಿವಿಯ ಕುಲಪತಿ ಡಾ. ಆರ್. ಎಸ್. ಮುಧೋಳ ಮತ್ತು ಕೇಂದ್ರ ಆಯುಷ ವಿಭಾಗದ ಹೋಮಿಯೋಪಥಿ ಸಂಶೋಧನೆ ಪರಿಷತ್ತಿನ ಮಹಾನಿರ್ದೇಶಕ ಡಾ. ಸುಭಾಶ ಕೌಶಿಕ ಅವರು ಬುಧವಾರ ವಿವಿಯಲ್ಲಿ ಒಡಂಬಡಿಕೆಗೆ ಪರಸ್ಪರ ಸಹಿ ಹಾಕಿದ್ದಾರೆ ಎಂದು ತಿಳಿಸಿದ್ದಾರೆ.

ಈ ಒಡಂಬಡಿಕೆ ಸಂದರ್ಭದಲ್ಲಿ ವಿವಿ ಸಮಕುಲಾಧಿಪತಿ ಡಾ. ಆರ್. ಎಂ. ಜಯರಾಜ, ಸಮಕುಲಪತಿ ಡಾ. ಅರುಣ ಚಂ. ಇನಾಮದಾರ, ವೈದ್ಯಕೀಯ ಕಾಲೇಜಿನ ಪ್ರಾಚಾರ್ಯ ಡಾ. ಅರವಿಂದ ಪಾಟೀಲ, ವಿವಿ ಸಂಶೋಧನೆ ಮತ್ತು ಅಭಿವೃದ್ಧಿ ಕೋಶದ ನಿರ್ದೇಶಕ ಡಾ. ಎಂ. ಎಂ.ಪಾಟೀಲ, ಗೌರವಾನ್ವಿತ ಪೀಠದ ಪ್ರಾಧ್ಯಾಪಕ ಡಾ. ಕುಸಾಲ ಕೆ. ದಾಸ, ಕೇಂದ್ರ ಹೋಮಿಯೋಪಥಿ ಸಂಶೋಧನೆ ಪರಿಷತ್ತಿನ ವಿಜ್ಞಾನಿ ಡಾ. ದೇವದತ್ತ ನಾಯಕ, ಅಲೈಡ್ ಹೆಲ್ತ್ ಸಾಯಿನ್ಸ್ ಡೀನ್ ಎಸ್. ವಿ. ಪಾಟೀಲ, ಐಕ್ಯೂಎಸಿ ನಿರ್ದೇಶಕಿ ಡಾ. ಲತಾ ಮುಳ್ಳೂರ ಇದ್ದರು.

ಎಳೆಯರ ಬಳಗಕ್ಕೆ ಹೀನಾಯ ಸೋಲು

ವಿಶ್ವಕಪ್ ಬಳಿಕ ಮೊದಲ ಟಿ20ಯಲ್ಲಿ ಸೋಲನುಭವಿಸಿದ ಭಾರತ | ಜಿಂಬಾಬ್ವೆಗೆ 13 ರನ್ ಗೆಲುವು

ಹರಾರೆ: ನಾಯಕ ಸಿಕಂದರ್ ರಜಾ ಅವರ ಮಾರಕ ಬೌಲಿಂಗ್ ದಾಳಿಗೆ ಭಾರತದ ಎಳೆಯರ ಬಳಗ ತತ್ತರಿಸಿದ್ದು, ಜಿಂಬಾಬ್ವೆ ವಿರುದ್ಧ ಹೀನಾಯ ಸೋಲನುಭವಿಸಿದೆ. ವಿಶ್ವಕಪ್ ಗೆದ್ದ ನಂತರ ಭಾರತದ ಇದು ಮೊದಲ ಸೋಲಾಗಿದ್ದು, ಭಾರತದ ಅಜೇಯ ಓಟಕ್ಕೆ ಜಿಂಬಾಬ್ವೆ ತಡೆಯೊಡ್ಡಿದೆ. ವಿಶ್ವಕಪ್ ಮುಗಿದು ವಾರ ಕಳೆಯುತ್ತಿದ್ದಂತೆ ಭಾರತ ಜಿಂಬಾಬ್ವೆ ವಿರುದ್ಧ ಸರಣಿ ಆಡುತ್ತಿದ್ದು, ಎಳೆಯರ ಬಳಗವನ್ನು ಪ್ರವಾಸಕ್ಕೆ ಕಳಿಸಿದೆ. ಮೂಲ ತಂಡದ ಹೊರತು ಭಾರತ ತಂಡ ತತ್ತರಿಸಿದ್ದು, ಹೀನಾಯ ಸೋಲನುಭವಿಸಿದೆ. ಇಲ್ಲಿ ನಡೆದ ಭಾರತ ಹಾಗೂ ಜಿಂಬಾಬ್ವೆ ಸರಣಿಯ ಮೊದಲ ಪಂದ್ಯದಲ್ಲಿ ಟಾಸ್ ಸೋತು ಮೊದಲು ಬ್ಯಾಟಿಂಗ್ ಮಾಡಿದ ಜಿಂಬಾಬ್ವೆ, ರವಿ ಬಿಷ್ಣೋಯ್ ಅವರ ಮಾರಕ ದಾಳಿಗೆ ಸಿಲುಕಿ 115 ರನ್ ಗಳಿಸಿತು. ಅದನ್ನು ಬೆನ್ನು ಹತ್ತಿದ ಭಾರತ 102 ರನ್ ಗಳಿಸಿ ಸರ್ವಪತನ ಕಂಡು ಸೋಲನುಭವಿಸಿತು.

ಜಿಂಬಾಬ್ವೆಗೆ ಬಿಷ್ಣೋಯ್ ಶಾಕ್: ಟಾಸ್ ಸೋತು ಮೊದಲು ಬ್ಯಾಟಿಂಗ್ ಮಾಡಿದ ಜಿಂಬಾಬ್ವೆಗೆ ಆರಂಭಿಕ ಆಘಾತ ಉಂಟಾಯಿತು. ಆರಂಭದಲ್ಲೇ ಕೈಯಾ ಶೂನ್ಯ ಸುತ್ತಿ ವಿಕೆಟ್ ಒಪ್ಪಿಸಿದರು. ಆದರೆ ಈ ವೇಳೆ ಜತೆಗೂಡಿದ ಮಾಧೆವೆರೆ ಹಾಗೂ ಬೆನ್ನೆಟ್ ಜವಾಬ್ದಾರಿಯುತ ಬ್ಯಾಟಿಂಗ್ ಮಾಡಿದರು. ನಿಧಾನವಾಗಿ ಬ್ಯಾಟಿಂಗ್ ಮಾಡಿದ ಈ ಜೋಡಿ, ವಿಕೆಟ್ ಉಳಿಸಿ ಆಟವಾಡಲು ಪ್ರಯತ್ನ ಪಟ್ಟರು. ಆದರೆ ಈ ವೇಳೆ ಮಾಧೆವೆರೆ 21 ರನ್ ಗಳಿಸಿ ವಿಕೆಟ್ ಒಪ್ಪಿಸಿದರು. ಈ ವೇಳೆ ಬಂದ ನಾಯಕ ರಜಾ ಸಹ ನಿಧಾನಗತಿ ಬ್ಯಾಟಿಂಗ್ ಮಾಡಲು ಆರಂಭಿಸಿದರು. ಆದರೆ ಈ ವೇಳೆ ಇಲುತ್ತಮವಾಗಿ ಕಾಣುತ್ತಿದ್ದ ಬೆನ್ನೆಟ್ 22 ರನ್ ಗಳಿಸಿ ವಿಕೆಟ್ ಒಪ್ಪಿಸಿದರು. ರಜಾ ಜತೆ ಕೂಡಿದ ಮೆಯರ್ಸ್ 23 ರನ್ ಗಳಿಸಿ ವಿಕೆಟ್ ಒಪ್ಪಿಸಿದರು. ನಾಯಕ ರಜಾ 17 ರನ್ ಗಳಿಸಿ ನಿಧಾನಗತಿ ಆಟ ನಿಲ್ಲಿಸಿದರು. ಜಾಂಗ್ವಿ 1 ರನ್ ಗಳಿಸಿ ವಿಕೆಟ್ ಒಪ್ಪಿಸಿದರು.

ಸ್ಕೋರ್:
ಜಿಂಬಾಬ್ವೆ: 115/9 ಕ್ಲೈವ್ 29★, ಮೆಯರ್ಸ್ 23, ಬಿಷ್ಣೋಯ್ 13/4
ಭಾರತ: 102 ಗಿಲ್ 31, ಸುಂದರ್ 27, ತೆಂಡೈ 16/3, ರಜಾ 25/3

ಉಳಿದಂತೆ ಇಬ್ಬರು ಆಟಗಾರರು ಶೂನ್ಯಕ್ಕೆ ವಿಕೆಟ್ ಒಪ್ಪಿಸಿದರು. ಆದರೆ ಜವಾಬ್ದಾರಿಯುತ ಬ್ಯಾಟಿಂಗ್ ಮಾಡಿದ ಕ್ಲೈವ್ 29 ರನ್ ಗಳಿಸಿ ಅಜೇಯರಾಗಿ ಉಳಿದರು. ಅವರು ಕೊನೆಯಲ್ಲಿ ಆಟದ ಬ್ಯಾಟಿಂಗ್‌ನಿಂದಾಗಿ ಜಿಂಬಾಬ್ವೆ 9 ವಿಕೆಟ್ ಕಳೆದುಕೊಂಡು 115 ರನ್ ಗಳಿಸಿತು.

ಆರಂಭದಿಂದಲೂ ಕುಸಿದ ಭಾರತ: ಅದನ್ನು ಬೆನ್ನು ಹತ್ತಿದ ಭಾರತಕ್ಕೆ ಆರಂಭದಿಂದಲೂ ಆಘಾತ ಉಂಟಾಯಿತು. ಆರಂಭಿಕ ಅಭಿಷೇಕ್ ಶರ್ಮ ಶೂನ್ಯಕ್ಕೆ ವಿಕೆಟ್ ಒಪ್ಪಿಸಿದರು. ಗಾಯ್ಕವಾಡ್ 7 ರನ್ ಗಳಿಸಿ ವಿಕೆಟ್ ನೀಡಿದರೆ, ರಿಯಾನ್ ಪರಾಗ್ 2 ರನ್ ಗಳಿಸಿ ವಿಕೆಟ್ ಒಪ್ಪಿಸಿದರು.

ರಿಂಕು ಸಿಂಗ್ ಶೂನ್ಯಕ್ಕೆ ವಿಕೆಟ್ ಒಪ್ಪಿಸಿದರೆ, ಜುರೇಲ್ 7 ರನ್ ಗಳಿಸಿ ವಿಕೆಟ್ ಒಪ್ಪಿಸಿದರು. ಆದರೆ ಇನ್ನೊಂದೆಡೆ ಗಿಲ್ ವಿಕೆಟ್ ಉಳಿಸಿ ಆಡಿದರು. ಆದರೆ 31 ರನ್ ಗಳಿಸಿ ವಿಕೆಟ್ ಒಪ್ಪಿಸಿದರು. ಉಳಿದಂತೆ ಬಿಷ್ಣೋಯ್ 9 ರನ್ ಗಳಿಸಿ ವಿಕೆಟ್ ನೀಡಿದರೆ, ಆವೇಶ್ ಖಾನ್ 16 ರನ್ ಗಳಿಸಿ ವಿಕೆಟ್ ಒಪ್ಪಿಸಿದರು. ಇನ್ನೊಂದೆಡೆ ಪಂದ್ಯ ಗೆಲ್ಲಿಸುವ ಭರದಲ್ಲಿ ಕ್ರೀಸ್‌ನಲ್ಲಿ ನಿಧಾನ ಗತಿಯಾಟ ಪ್ರದರ್ಶಿಸಿದ ಸುಂದರ್ 27 ರನ್ ಗಳಿಸಿ ಟೆಸ್ಟ್‌ನಂತೆ ಆಡಿದರು. ಕೊನೆಯಲ್ಲಿ ಭಾರತ 102 ರನ್‌ಗೆ ಸರ್ವಪತನ ಕಂಡು 13 ರನ್‌ಗಳ ಸೋಲನುಭವಿಸಿತು.

ಮೂವರ ಪದಾರ್ಪಣೆ

ಭಾರತದ ಎಳೆಯರ ತಂಡದಲ್ಲಿ ಇದೇ ಬಾರಿ ಆಯ್ಕೆಯಾದ ಮೂವರು ಯುವ ಆಟಗಾರರು ಜಿಂಬಾಬ್ವೆ ವಿರುದ್ಧದ ಪಂದ್ಯದಲ್ಲಿ ಕಣಕ್ಕಿಳಿದಿದ್ದಾರೆ. ಐಪಿಎಲ್‌ನಲ್ಲಿ ವಿಶೇಷ ಗಮನ ಸೆಳೆದಿದ್ದ ರಿಯಾನ್ ಪರಾಗ್, ಧ್ರುವ್ ಜುರೆಲ್ ಹಾಗೂ ಅಭಿಷೇಕ್ ಶರ್ಮ ಭಾರತದ ಪರ ಮೊದಲನೇ ಬಾರಿಗೆ ಕಣಕ್ಕಿಳಿದಿದ್ದಾರೆ. ಆದರೆ ಈ ಮೂವರೂ ತಮ್ಮ ಮೊದಲ ಪಂದ್ಯದಲ್ಲಿ ವಿಫಲರಾಗಿದ್ದಾರೆ.

ಮಿಂಚಿದ ಬಿಷ್ಣೋಯ್

ಐಪಿಎಲ್‌ನಲ್ಲಿ ಭರ್ಜರಿ ಪ್ರದರ್ಶನ ನೀಡಿ ಮೆಚ್ಚುಗೆ ಪಡೆದಿದ್ದ ಸ್ಪಿನ್ ಬೌಲರ್ ರವಿ ಬಿಷ್ಣೋಯ್ ಮಾರಕ ಬೌಲಿಂಗ್ ಮಾಡಿದರು. ಜಿಂಬಾಬ್ವೆ ಬೌಲರ್‌ಗಳಿಗೆ ಕಾಟ ನೀಡಿದ ಅವರು, 3.2 ಸರಾಸರಿಯೊಂದಿಗೆ 4 ಓವರ್‌ನಲ್ಲಿ 2 ಮೆಡೆನ್ ಮಾಡಿ, 13 ಕ್ಕೆ 4 ವಿಕೆಟ್ ಪಡೆದು ಮಿಂಚಿದರು.

ಸಮಾಚಾರ ಸಣ್ಣದಲ್ಲ

ಚೆಸ್ ಆಡುವಾಗಲೇ ಹೃದಯಾಘಾತ: ಸಾವು

ಢಾಕಾ: ಬಾಂಗ್ಲಾದೇಶದ ಚೆಸ್ ಗ್ರ್ಯಾಂಡ್‌ಮಾಸ್ಟರ್ ಜಿಯಾವುರ್ ರೆಹಮಾನ್ ಚೆಸ್ ಆಡುತ್ತಿರುವಾಗಲೇ ದಿಢೀರ್ ಕುಸಿದುಬಿದ್ದು ಸಾವನ್ನೊಪ್ಪಿದ್ದಾರೆ ಎಂದು ವರದಿಯಾಗಿದೆ.

ರಾಷ್ಟ್ರೀಯ ಚಾಂಪಿಯನ್ ಶಿಪ್ 12ನೇ ಸುತ್ತಿನ ಪಂದ್ಯದಲ್ಲಿ ಆಡುತ್ತಿದ್ದ ವೇಳೆ ಜಿಯಾ ವುರ್ ರೆಹಮಾನ್ ಕುಸಿದು ಬಿದ್ದು ನಿಧನರಾದರು ಎಂದು ಬಾಂಗ್ಲಾದೇಶ ಚೆಸ್ ಫೆಡರೇಶನ್‌ನ ಪ್ರಧಾನ ಕಾರ್ಯದರ್ಶಿ ಶಹಾಬ್ ಉದ್ದೀನ್ ಶಮಿಮ್ ಖಚಿತಪಡಿಸಿದ್ದಾರೆ. ಸ್ಥಳೀಯ ಟೂರ್ನಿಯೊಂದರಲ್ಲಿ ರೆಹಮಾನ್ ಇನಾಮುಲ್ ಹೊಸೈನ್ ವಿರುದ್ಧ ಪಂದ್ಯವಾಡುತ್ತಿದ್ದಾಗ ದಿಢೀರ್ ಕುಸಿದುಬಿದ್ದರು. ತಕ್ಷಣವೇ ಅವರನ್ನು ಢಾಕಾದ ಆಸ್ಪತ್ರೆಗೆ ಸಾಗಿಸಲಾಯಿತು. ಆದರೆ, ಅಷ್ಟರೊಳಗೆ ಅವರು ಸಾವನ್ನಪ್ಪಿದ್ದರು ಎಂಬುದನ್ನು ವೈದ್ಯರು ಧೃಡಪಡಿಸಿದರು ಎಂದು ಶಮಿಮ್ ಹೇಳಿದ್ದಾರೆ.

ಚಿನ್ನ ಗೆದ್ದು ಸಿಹಿ ಹಂಚುವೆ: ನೀರಜ್ ಚೋಪ್ರಾ

ದೆಹಲಿ: ಜುಲೈ 26 ರಿಂದ ಶುರುವಾಗಲಿರುವ ಪ್ಯಾರಿಸ್ ಒಲಿಂಪಿಕ್ಸ್‌ನಲ್ಲಿ ಚಿನ್ನ ಗೆಲ್ಲುವ ಮೂಲಕ ಸಿಹಿ ತಂದು ಕೊಡುತ್ತೇನೆ ಎಂದು ಜಾವೆಲಿಯನ್ ಎಸತಗಾರ ಹಾಗೂ ಭಾರತೀಯ ಅಥ್ಲೆಟಿಕ್ಸ್ ತಂಡದ ನಾಯಕ ನೀರಜ್ ಚೋಪ್ರಾ, ವಿಶ್ವಾಸ ವ್ಯಕ್ತಪಡಿಸಿದ್ದಾರೆ. ಪ್ಯಾರಿಸ್ ತೆರಳಿರುವ ಭಾರತೀಯ ಕ್ರೀಡಾಪಟುಗಳೊಂದಿಗೆ ಪ್ರಧಾನಿ ನರೇಂದ್ರ ಮೋದಿ ವಿಶೇಷ ಸಂವಾದ ನಡೆಸಿದ್ದು, ಆನ್‌ಲೈನ್‌ನಲ್ಲಿ ನಡೆದ ಈ ಸಂವಾದ ವೇಳೆ ಪ್ರಧಾನಿ, ಕಳೆದ ಬಾರಿ ಸಿಹಿ ತಂದು ಕೊಡುತ್ತೇನೆ ಎಂದಿರುವ ತಮ್ಮ ಮಾತನ್ನು ಇನ್ನೂ ಸಹ ಈಡೇರಿಸಿಲ್ಲ ಎಂದು ನೀರಜ್ ಚೋಪ್ರಾಗೆ ನೆನಪಿಸಿದರು. ಇದೇ ವೇಳೆ ನೀರಜ್ ಈ ಬಾರಿ ಖಂಡಿತವಾಗಿಯೂ ತಂದು ಕೊಡುತ್ತೇನೆ ಎಂದು ನೀರಜ್ ಚೋಪ್ರಾ ತಿಳಿಸಿದರು. ಅದಕ್ಕೆ ಉತ್ತರಿಸಿದ ಮೋದಿ, ಈ ಬಾರಿ ಪದಕ ಗೆದ್ದು, ನಿಮ್ಮ ಮನೆಯಲ್ಲಿ ತಾಯಿ ತಯಾರಿಸಿದ ಚುರ್ಮಾ ತಂದುಕೊಡಬೇಕೆಂದು ತಿಳಿಸಿದರು. ಪ್ರಧಾನಿಯ ಕೋರಿಕೆಗೆ ನೀರಜ್ ಚೋಪ್ರಾ, ಒಕೆ ಅಂದಿದ್ದು, ಈ ಸಲ ಚಿನ್ನದ ಪದಕದೊಂದಿಗೆ ಹಿಂತಿರುಗುವುದಾಗಿ ಭರವಸೆ ನೀಡಿದ್ದಾರೆ. ಕಳೆದ ಬಾರಿ ಚಿನ್ನದ ಪದಕ ಗೆದ್ದಿದ್ದ ನೀರಜ್ ಚೋಪ್ರಾ, ಈ ಬಾರಿಯೂ ಚಿನ್ನದ ಮೇಲೆ ಕಣ್ಣಿಟ್ಟಿದ್ದಾರೆ. ಈ ಜವಾಬ್ದಾರಿಯೊಂದಿಗೆ ಅವರಿಗೆ ಅಥ್ಲೀಟ್ಸ್ ವಿಭಾಗದ ನಾಯತ್ವವನ್ನು ಹೇರಿಲಾಗಿದ್ದು, ಗೆಲ್ಲುವ ವಿಶ್ವಾಸ ವ್ಯಕ್ತಪಡಿಸಿದ್ದಾರೆ.

ಯೂರೋ ಕಪ್ | ನಿವೃತ್ತಿ ಹಾದಿಯಲ್ಲಿರುವ ರೊನಾಲ್ಡೊಗೆ ನಿರಾಸೆ

ಸೆಮಿಫೈನಲ್‌ಗೆ ಫ್ರಾನ್ಸ್, ಸ್ಪೇನ್

ಜರ್ಮನಿ: ಪೆನಾಲ್ಟಿ ಶೂಟೌಟ್‌ನಲ್ಲಿ ಪೋರ್ಚುಗಲ್ ವಿರುದ್ಧದ ಕ್ವಾರ್ಟರ್ ಫೈನಲ್ ಪಂದ್ಯದಲ್ಲಿ 5-3 ಗೋಲುಗಳ ಅಂತರದಿಂದ ಫ್ರಾನ್ಸ್ ಗೆಲುವು ಸಾಧಿಸಿದ್ದು, ಸೆಮಿಫೈನಲ್ಗೆ ಲಗ್ಗೆ ಇಟ್ಟಿದೆ.

ಶುಕ್ರವಾರ ತಡರಾತ್ರಿ ನಡೆದ ಪಂದ್ಯದಲ್ಲಿ ರಡೂ ತಂಡಗಳು ಸಮಾನ ಪೈಪೋಟಿ ನಡೆಸಿದ್ದರಿಂದ ನೇರ ಫಲಿತಾಂಶ ದೊರೆಯಲಿಲ್ಲ. ಆದ್ದರಿಂದ ಫಲಿತಾಂಶಕ್ಕೆ ಪೆನಾಲ್ಟಿ ಹಂತಕ್ಕೆ ಹೋಗಲಾಯಿತು. ಅದರಲ್ಲಿ ಭರ್ಜರಿ ಪ್ರದರ್ಶನ ತೋರಿದ ಫ್ರಾನ್ಸ್ ಭರ್ಜರಿ ಗೆಲುವು ಸಾಧಿಸಿದ್ದು, ಜುಲೈ 10ರಂದು ನಡೆಯಲಿರುವ ಸೆಮಿಫೈನಲ್ ಪಂದ್ಯದಲ್ಲಿ ಸ್ಪೇನ್ ಸವಾಲನ್ನು ಎದುರಿಸಲಿದೆ. ಕ್ರಿಸ್ಟಿಯಾನೊ ರೊನಾಲ್ಡೊ ಹಾಗೂ ಫ್ರಾನ್ಸ್ ನಾಯಕ ಕಿಲಿಯನ್ ಎಂಬಾಪೆ ನಡುವೆ ನೇರ ಪೈಪೋಟಿಗೆ ಪಂದ್ಯ ಸಾಕ್ಷಿಯಾಗಿತ್ತು. ಎರಡೂ ತಂಡಗಳು ಜಿದ್ದಾಜಿದ್ದಿನ ಆಟವಾಡಿದ ಪರಿಣಾಮ 20 ನಿಮಿಷಗಳವರೆಗೆ ನಡೆದ ಪಂದ್ಯದಲ್ಲಿ ಗೋಲು ದಾಖಲಾಗಲಿಲ್ಲ. ಕೊನೆಗೆ ಫಲಿತಾಂಶ ನಿರ್ಧರಿಸಲು ಪೆನಾಲ್ಟಿ ಶೂಟೌಟ್ ಮೊರೆ ಹೋಗಲಾಯಿತು. ಶೂಟೌಟ್‌ನಲ್ಲಿ ಫ್ರಾನ್ಸ್ 5 ಗೋಲು ಬಾರಿಸಿದರೆ, ಪೋರ್ಚುಗಲ್ 3 ಗೋಲು ಮಾತ್ರ ಗಳಿಸಿ ಶರಣಾಯಿತು.

ಸ್ಪೇನ್‌ಗೆ ಭರ್ಜರಿ ಗೆಲುವು

ಮತ್ತೊಂದು ಕ್ವಾರ್ಟರ್ ಫೈನಲ್ ಪಂದ್ಯದಲ್ಲಿ ಆತಿಥೇಯ ಜರ್ಮನಿ ತಂಡವನ್ನು 2-1ರ ಗೋಲುಗಳಿಂದ ಮಣಿಸಿ ಸ್ಪೇನ್ ಸೆಮಿಫೈನಲ್‌ಗೆ ಪ್ರವೇಶಿಸಿತು. ಪಂದ್ಯದ 51ನೇ ನಿಮಿಷದಲ್ಲಿ ಡ್ಯಾನಿ ಓಲ್ಮೊ ಅವರು ಸ್ಪೇನ್‌ಗೆ ಮುನ್ನಡೆ ಒದಗಿಸಿದರು. ಬಳಿಕ ಬದಲಿ ಆಟಗಾರ ಜೋಶುವಾ ಕಿಮ್ಮಿಚ್ ಅವರು 89ನೇ ನಿಮಿಷದಲ್ಲಿ ಬಾರಿಸಿದ ಗೋಲಿನಿಂದ ಜರ್ಮನಿ ತಂಡ ಸಮಬಲ ಸಾಧಿಸಿ ಪಂದ್ಯದಲ್ಲಿ ಹಿಡಿತ ಸಾಧಿಸಿತು. ಆದರೆ ಹೆಚ್ಚುವರಿ ಸಮಯದಲ್ಲಿ ಮೈಕೆಲ್ ಮೆರಿನೊ ಗೋಲು ಗಳಿಸಿ ಸ್ಪೇನ್ ತಂಡಕ್ಕೆ ಸ್ಮರಣೀಯ ಗೆಲುವು ತಂದುಕೊಟ್ಟರು.

ರೊನಾಲ್ಡೊಗೆ ಮತ್ತೊಮ್ಮೆ ನಿರಾಸೆ

ಫಿಫಾ ವಿಶ್ವಕಪ್ ಸೋಲಿನ ನಂತರ ನಿವೃತ್ತಿ ಬಗ್ಗೆ ಮಾತನಾಡಿದ್ದ ಅವರು, ಸುಳಿವು ನೀಡಿದ್ದರು. ಅದಾದ ಬಳಿಕ ಇದೀಗ ಯೂರೋ ಕಪ್‌ನ ನಂತರ ನಿವೃತ್ತರಾಗುವುದಾಗಿ ಸುಳಿವು ನೀಡಿದ್ದು, ರೊನಾಲ್ಡೊ ಅವರಿಗೆ ಇದು ಕೊನೆಯ ಟೂರ್ನಿಯಾಗಿದೆ ಎನ್ನಲಾಗಿದೆ. ತಮ್ಮ ಸೋಲಿನಿಂದಾಗಿ ಅವರ ಕಪ್ ಗೆಲ್ಲುವ ಕನಸು ಮತ್ತೊಮ್ಮೆ ಭಗ್ನಗೊಂಡಿತು. ಪಂದ್ಯ ಮುಕ್ತಾಯದ ಬಳಿಕ ರೊನಾಲ್ಡೊ ಅತ್ಯಂತ ಬೇಸರದಿಂದಲೇ ಮೈದಾನ ತೊರೆದರು.

ಸದ್ಯ ನಿವೃತ್ತಿಯಿಲ್ಲ: ಬುಮ್ರಾ

ಮುಂಬಯಿ: ರೋಹಿತ್, ಜಡೇಜ ಮತ್ತು ಕೊಹ್ಲಿ ಟಿ20 ಕ್ರಿಕೆಟ್‌ಗೆ ನಿವೃತ್ತಿ ಘೋಷಿಸಿದ ಬೆನ್ನಲ್ಲೇ ಜಸ್‌ಪ್ರೀತ್ ಬುಮ್ರಾ ಸಹ ವಿದಾಯ ಹೇಳಲಿದ್ದಾರೆ ಎಂದು ಸುದ್ದಿಯಾಗಿತ್ತು. ಈ ಬಗ್ಗೆ ಸ್ವತಃ ಜಸ್‌ಪ್ರೀತ್ ಬುಮ್ರಾ ಅವರೇ ಸ್ಪಷ್ಟನೆ ನೀಡಿದ್ದು, ನನ್ನ ನಿವೃತ್ತಿ ಬಗ್ಗೆ ಹರಿದಾಡುತ್ತಿರುವ ಸುದ್ದಿ ಸುಳ್ಳು. ಟಿ20 ಕ್ರಿಕೆಟ್ ನಿಂದ ನಿವೃತ್ತಿ ಹೊಂದುವ ಯಾವುದೇ ಯೋಜನೆ ಹಾಕಿಕೊಂಡಿಲ್ಲ ಎಂದು ಹೇಳಿದ್ದಾರೆ. ವಿಶ್ವಕಪ್ ಗೆದ್ದ ಬಳಿಕ ಮಾತನಾಡಿದ್ದ ಬುಮ್ರಾ, ಇದು ನಿಜವಾಗಿಯೂ ಖುಷಿಯ ವಿಚಾರ. ನಮಗೆ ಆತ್ಮ ವಿಶ್ವಾಸವಿತ್ತು. ಈ ರೀತಿಯ ಗೆಲುವನ್ನು ಪಡೆಯಲು ನಿಜವಾಗಿಯೂ ಸಂತೋಷವಾಗಿದೆ. ಇದು ಉತ್ತಮ ಟೂರ್ನಿ. ಪುತ್ರ ಅಂಗದ್ ಜತೆಯಲ್ಲಿರುವ ಕಾರಣ ಆತನೊಂದಿಗೆ ವಿಶ್ವ ಕಪ್ ಗೆಲುವು ಸಂಭ್ರಮಿಸುವುದು ಖುಷಿಯ ವಿಚಾರ ಎಂದು ಹೇಳಿದ್ದರು.

ರಾನಿಯ ಮಧುರಗಾನ

ಕಿರುತೆರೆಯಲ್ಲಿ ಖ್ಯಾತಿ ಪಡೆದಿದ್ದ ಕಿರಣ್ ರಾಜ್ ಹಿರಿತೆರೆಗೂ ಎಂಟ್ರಿ ಕೊಟ್ಟಿದ್ದು, ರಾನಿಯಾಗಿ ಮಿಂಚಲು ಸಿದ್ಧವಾಗಿದ್ದಾರೆ. ಸೆಟ್ಟೇರಿದಾಗಿನಿಂದಲೂ ಕುತೂಹಲ ಮೂಡಿಸಿರುವ ರಾನಿ ಚಿತ್ರದ ಹಾಡು ಬಿಡುಗಡೆಯಾಗಿದೆ. ಹವಮಾನವೇ ಸುಂದರ ಸುಂದರ.. ಎಂಬ ಹಾಡು ಇದಾಗಿದ್ದು ಪ್ರಮೋದ್ ಮರವಂತೆ ಸಾಹಿತ್ಯ ಬರೆದಿದ್ದು, ಮಣಿಕಾಂತ್ ಕದ್ರಿ ಸಂಗೀತ ಸಂಯೋಜಿಸಿದ್ದಾರೆ. ಇದು ಆ್ಯಕ್ಷನ್ ಚಿತ್ರವಾದರೂ, ಕೌಟುಂಬಿಕ ಕಥೆಗೆ ಹೆಚ್ಚಿನ ಒತ್ತು ನೀಡಲಾಗಿದೆ. ಈ ಹಿಂದೆ ನೀವು ನೋಡಿರದ ಕಿರಣ್ ರಾಜ್ ಅವರನ್ನು ರಾನಿ ಚಿತ್ರದಲ್ಲಿ ನೋಡಬಹುದು. ಸೆಂಟಿಮೆಂಟ್ ಕೂಡ ಹೆಚ್ಚಾಗಿಯೇ ಇದೆ. ಆರು ಅದ್ಭುತ ಸಾಹಸ ಸನ್ನಿವೇಶಗಳಿವೆ ಎಂದು ನಿರ್ದೇಶಕ ಗುರುತೇಜ್ ಶೆಟ್ಟಿ ತಿಳಿಸಿದರು. ಈ ಚಿತ್ರದ ಕಥೆ ಕಾಲ್ಪನಿಕವಾದರೂ, ಪ್ರತಿಯೊಬ್ಬರಿಗೂ ನನ್ನ ಪಾತ್ರ ಹತ್ತಿರವಾಗುತ್ತದೆ ಎಂದು ಕಿರಣ್ ರಾಜ್ ಹೇಳಿದರು. ಸಮೀಕ್ಷಾ ಹಾಗೂ ರಾಧ್ಯಾ ನಾಯಕಿಯರಾಗಿ ಬಣ್ಣ ಹಚ್ಚಿದ್ದು ಗ್ಲಾಮರ್ ಪಾತ್ರದಲ್ಲಿ ಕಂಗೊಳಿಸಿದ್ದಾರೆ. ಚಂದ್ರಕಾಂತ್ ಪೂಜಾರಿ ಹಾಗೂ ಉಮೇಶ್ ಹೆಗ್ಡೆ ಜಂಟಿಯಾಗಿ ಚಿತ್ರ ನಿರ್ಮಾಣಕ್ಕೆ ಬಂಡವಾಳ ಹೂಡಿದ್ದಾರೆ. ಬಿ.ರಾಘವೇಂದ್ರ, ಕೋಲಾರ ಛಾಯಾಗ್ರಹಣದ ಜವಾಬ್ದಾರಿ ನಿರ್ವಹಿಸಿದ್ದಾರೆ. ಆಗಸ್ಟ್ 30 ರಂದು ರಾನಿ ಅದ್ದೂರಿಯಾಗಿ ತೆರೆಗೆ ಬರಲಿದೆ.

ಕಾಗದದಲ್ಲಿ ಶಿವನ ಪ್ರೇಮಕಥೆ

ಮೊಬೈಲ್ ಪೂರ್ವ ಕಾಲದ ಪ್ರೇಮ ಕಥೆಯ ಕಾಗದ ತೆರೆಗೆ ಬಂದಿದೆ. ಆತ ಶಿವ ಕಾಲೇಜಿನ ಪ್ರಾಮಾಣಿಕ ವಿದ್ಯಾರ್ಥಿ, ಆಟ ಪಾಠದಲ್ಲಿಯೂ ಶಿವನೇ ಮುಂದು. ಹಾಗಾಗಿ ಆತನನ್ನು ಕಂಡರೆ ಊರಿನವರಿಗೆಲ್ಲಾ ಬಲು ಅಚ್ಚುಮೆಚ್ಚು. ಆತನ ಕಾಲೇಜಿಗೆ ಆಯಿಷಾ ದಾಖಲಾಗುತ್ತಾಳೆ. ಮುಸಲ್ಮಾನ ಧರ್ಮದ ಆಕೆಗೆ ಶಿವನ ಮೇಲೆ ಪ್ರೀತಿ ಮೂಡುತ್ತದೆ. ಧರ್ಮಗಳು ಬೇರೆಯಾದರೂ ಅವರ ನಡುವೆ ಪ್ರೀತಿ ಬಲ ವಾಗುತ್ತದೆ. ಆ ಊರಿನಲ್ಲಿ ಜಾತಿಗಿಂತ ಮನು ಷ್ಯತ್ವಕ್ಕೆ ಬೆಲೆಕೊಡುವ ಕಾರಣ, ಅಂತರ್ಜಾತಿಯ ವಿವಾಹಗಳು ನಡೆದಿರುತ್ತವೆ. ಆ ಊರಿನ ಮುಖ್ಯಸ್ಥ, ತನ್ನೂರನ್ನು ಮಾದರಿಯಾಗಿ ಮಾಡಿ ರುತ್ತಾನೆ. ಹಾಗಿದ್ದಾಗ ಈ ಊರಿನಲ್ಲಿ ಅನ್ಯ ಧರ್ಮೀಯರ ವಿವಾಹವೂ ನಡೆಯುತ್ತದೆಯೇ ಎಂಬ ಕುತೂಹಲ ಕಾಡುತ್ತದೆ. ಅಲ್ಲಿಗೆ ಪ್ರಥಮಾರ್ಧ ಮುಗಿಯುತ್ತದೆ.

ಈ ನಡುವೆಯೇ ಯಾರೋ ಕಿಡಿಗೇಡಿಗಳು ಆಯಿಷಾ ಮನೆಗೆ ಬೆಂಕಿ ಹಚ್ಚುತ್ತಾರೆ. ಮನೆ ಕಳೆದುಕೊಂಡ ಆಯಿಷಾ ಕುಟುಂಬ ಪಕ್ಕದ ಊರಿಗೆ ಸ್ಥಳಾಂತರವಾಗುತ್ತದೆ. ಮುಂದೆ ಆಯಿಷಾ, ಶಿವು ಒಂದಾಗುತ್ತಾರಾ ಅವರ ಪ್ರೀತಿಗೆ ಜಯ ಸಿಗುತ್ತದೆಯೇ ಎಂಬುದೇ ಚಿತ್ರದ ಸಸ್ಪೆನ್ಸ್ ಅದನ್ನು ತೆರೆಯಲ್ಲಿ ನೋಡಿಯೇ ತಿಳಿಯಬೇಕು. ಕಾಗದಂತಹ ಪ್ರೇಮ ಕಥೆಗಳು ಈ ಹಿಂದೆ ಬಂದಿವೆಯಾದರೂ, ಈ ಪ್ರೇಮಕಥೆ ಒಂದಷ್ಟು ಹೊಸತನದಿಂದ ಕೂಡಿದೆ. ನಿರ್ದೇಶಕ ರಂಜಿತ್ ಚಿತ್ರವನ್ನು ಮನಮುಟ್ಟುವಂತೆ ಕಟ್ಟಿಕೊಟ್ಟಿದ್ದಾರೆ. ನಾಯಕನಾಗಿ ಆದಿತ್ಯನಿಗೆ ಇದು ಮೊದಲ ಚಿತ್ರವಾದರೂ ಮೆಚ್ಚುವ ಅಭಿನಯ ತೋರಿದ್ದಾರೆ. ಅಂಕಿತಾ ಜಯರಾಮ್, ಆಯಿಷಾ ಪಾತ್ರಕ್ಕೆ ತಕ್ಕಂತೆ ಹೊಂದಿಕೊಂಡು ಅದ್ಭುತವಾಗಿ ನಟಿಸಿದ್ದಾರೆ. ಕಾಗದ ಅಂಕಿತಾಗೆ ಬ್ರೇಕ್ ನೀಡಲಿದೆ. ಉಳಿದಂತೆ ಬಲರಾಜವಾಡಿ, ನೇಹಾ ಪಾಟೀಲ್, ನೀನಾಸಂ ಅಶ್ವತ್ಥ್ ಹೀಗೆ ಎಲ್ಲರೂ ತಮ್ಮ ಪಾತ್ರಕ್ಕೆ ಜೀವತುಂಬಿದ್ದಾರೆ. ಚಿತ್ರದ ಛಾಯಾಗ್ರಹಣಕ್ಕೆ ಫುಲ್ ಮಾರ್ಕ್ಸ್ ನೀಡಬಹುದು. ಒಟ್ಟಾರೆ ಕಾಗದ ಕೌಟುಂಬಿಕ ಮನರಂಜನೆಯ ಚಿತ್ರವಾಗಿದ್ದು ಎಲ್ಲಾ ಧರ್ಮಗಳ ಸಾರ ಒಂದೇ ಎಂದು ಚಿತ್ರದಲ್ಲಿ ಸಾರಲಾಗಿದೆ.

ಚಿತ್ರ	: ಕಾಗದ
ನಿರ್ದೇಶನ	: ರಜಿತ್
ನಿರ್ಮಾಣ್	: ಅರುಣ್
ತಾರಾಗಣ	: ಆದಿತ್ಯ, ಅಂಕಿತಾ ನೇಹಾ ಪಾಟೀಲ್ ಬಲರಾಜವಾಡಿ ನೀನಾಸಂ ಅಶ್ವತ್ ಮುಂತಾದವರು.
	ರೇಟಿಂಗ್ : ★★★

ಬಿಲ್ಲಾ ರಂಗ ಭಾಷನಿಗಾಗಿ ಕಿಚ್ಚನ ತಯಾರಿ

ಕಿಚ್ಚ ಸುದೀಪ್ ಮ್ಯಾಕ್ಸ್ ಚಿತ್ರದ ಚಿತ್ರೀಕರಣ ಮುಗಿಸಿದ್ದು, ಈ ಚಿತ್ರ ಪೋಸ್ಟ್ ಪ್ರೊಡಕ್ಷನ್‌ನ ಹಂತದಲ್ಲಿದೆ. ಮ್ಯಾಕ್ಸ್ ಆಗಸ್ಟ್ ಅಥವಾ ಸೆಪ್ಟೆಂಬರ್‌ನಲ್ಲಿ ಅದ್ದೂರಿಯಾಗಿ ತೆರೆಗೆ ಬರಲಿದೆ. ಮ್ಯಾಕ್ಸ್ ಚಿತ್ರವನ್ನು ಕಣ್ತುಂಬಿಕೊಳ್ಳಲು ಸಿನಿಪ್ರಿಯರು ಕಾತರರಾಗಿದ್ದಾರೆ. ಈ ನಡುವೆಯೇ ಕಿಚ್ಚ ಹೊಸ ಚಿತ್ರಕ್ಕೆ ಭರ್ಜರಿ ತಯಾರಿ ನಡೆಸಿದ್ದಾರೆ. ಹೌದು, ಬಿಲ್ಲಾ ರಂಗ ಭಾಷಾ ಚಿತ್ರಕ್ಕಾಗಿ ಕಿಚ್ಚ ಸುದೀಪ್ ಸಿದ್ಧತೆ ನಡೆಸಿದ್ದಾರೆ. ಮ್ಯಾಕ್ಸ್ ಚಿತ್ರಕ್ಕಿಂತ ಮೊದಲೇ ಬಿಲ್ಲಾ ರಂಗ ಭಾಷಾ ಸೆಟ್ಟೇರಬೇಕಿತ್ತು. ಆದರೆ ಕಾರಣಾಂತರಗಳಿಂದ ಚಿತ್ರ ಮುಂದಕ್ಕೆ ಹೋಯಿತು. ಅಂತೂ ಈಗ ಚಿತ್ರದ ಮುಹೂರ್ತಕ್ಕೆ ಕಾಲ ಕೂಡಿಬಂದಿದೆ. ಈ ಸಿನಿಮಾದಲ್ಲಿ ಸುದೀಪ್ ಮೂರು ವಿಭಿನ್ನ ಶೇಡ್‌ಗಳಲ್ಲಿ ಕಾಣಿಸಿಕೊಳ್ಳಲಿದ್ದಾರೆ. ಹಾಗಾಗಿ ಈ ಪಾತ್ರಕ್ಕೆ ಅಗತ್ಯ ತಯಾರಿ ಬೇಕಿದ್ದು, ಜಿಮ್‌ನಲ್ಲಿ ಕಸರತ್ತು ನಡೆಸುತ್ತಿದ್ದಾರೆ.

ಒಂದು ಪಾತ್ರದಿಂದ ಒಂದು ಪಾತ್ರಕ್ಕೆ ಭಿನ್ನತೆಯಿದ್ದು ಅದಕ್ಕಾಗಿ ಸಾಕಷ್ಟು ಸಮಯ ಹಿಡಿಸಲಿದೆ. ಮೊದಲು ಬಿಲ್ಲಾನ ಪಾತ್ರ ಮುಗಿದರೆ ಮತ್ತೆ ರಂಗನ ಅವತಾರಕ್ಕಾಗಿ ಮತ್ತೆ ತಯಾರಿ ನಡೆಸಬೇಕಿದೆ. ಮತ್ತೆ ಭಾಷಾನಿಗಾಗಿ ಇನ್ನಷ್ಟು ತಯಾರಿಬೇಕು. ಹೀಗಾಗಿ ಈ ಚಿತ್ರಕ್ಕಾಗಿ ಸಾಕಷ್ಟು ಸಿದ್ಧತೆ ಬೇಕಾಗುತ್ತದೆ. ಅದಕ್ಕಾಗಿಯೇ ಕಿಚ್ಚ ಈ ಚಿತ್ರವನ್ನು ಮುಂದೂಡತ್ತಾ ಬಂದಿದ್ದರು. ಅಂತೂ ಈಗ ಚಿತ್ರವನ್ನು ಕೈಗೆತ್ತಿಕೊಂಡಿದ್ದಾರೆ. ಈ ಚಿತ್ರವನ್ನು ಅನೂಪ್ ಭಂಡಾರಿ ನಿರ್ದೇಶನ ಮಾಡಲಿದ್ದಾರೆ. ಇದು ಪ್ಯಾನ್ ಇಂಡಿಯಾ ಸಿನಿಮಾವಾಗಿದ್ದು ಕನ್ನಡ ಸೇರಿದಂತೆ ಹಲವು ಭಾಷೆಗಳಲ್ಲಿ ನಿರ್ಮಾಣವಾಗಲಿದೆ. ಈ ಚಿತ್ರದ ಬಳಿಕ ಅಶ್ವತ್ಥಾಮ ಚಿತ್ರಕ್ಕಾಗಿ ಸುದೀಪ್ ಮತ್ತು ಅನೂಪ್ ಮತ್ತೆ ಒಂದಾಗಲಿದ್ದಾರೆ.

ನಾಟ್‌ಔಟ್‌ನಲ್ಲಿ ಕಾಮಿಡಿ ಕಚಗುಳಿ

ಅಜಯ್ ಪೃಥ್ವಿ ಚಂದನವನದ ಭರವಸೆಯ ನಾಯಕನಾಗಿ ಗುರುತಿಸಿಕೊಂಡಿದ್ದಾರೆ. ಈ ಹಿಂದೆ ಬಿಡುಗಡೆಯಾದ ಪುರುಷೋತ್ತಮ ಪ್ರಸಂಗದಲ್ಲಿ ಕಾಮಿಡಿ ಮಾಡುತ್ತಾ ಸೆಂಟಿಮೆಂಟ್‌ನಲ್ಲಿಯೇ ಗಮನಸೆಳೆದಿದ್ದ ಅಜಯ್ ಈಗ ಡಾರ್ಕ್ ಕಾಮಿಡಿಯ ನಾಟ್‌ಔಟ್ ಚಿತ್ರದ ಮೂಲಕ ಮತ್ತೆ ತೆರೆಯಲ್ಲಿ ಮಿಂಚಲು ಸಿದ್ಧವಾಗಿದ್ದಾರೆ. ಸದ್ಯ ನಾಟ್ ಔಟ್ ಚಿತ್ರದ ಟ್ರೇಲರ್ ರಿಲೀಸ್ ಆಗಿದ್ದು ಸಿನಿಮಾದ ಬಗ್ಗೆ ನಿರೀಕ್ಷೆ ಹೆಚ್ಚುವಂತೆ ಮಾಡಿದೆ. ನಟ ಶ್ರೀನಗರ ಕಿಟ್ಟಿ, ನಿರ್ದೇಶಕ ಸಿಂಪಲ್ ಸುನಿ, ಆಂಬುಲೆನ್ಸ್ ಚಾಲಕ ಹನೀಫ್ ಟ್ರೇಲರ್ ಬಿಡುಗಡೆ ಮಾಡಿ ಚಿತ್ರದ ತಂಡಕ್ಕೆ ಶುಭಕೋರಿದರು. ರಾಷ್ಟ್ರಕೂಟ ಪಿಕ್ಚರ್ಸ್ ಲಾಂಛನದಲ್ಲಿ ವಿ.ರವಿಕುಮಾರ್ ಹಾಗೂ ಎ.ಶಂಶುದ್ದೀನ್ ನಿರ್ಮಿಸಿರುವ ಈ ಚಿತ್ರವನ್ನು ಎಂ.ಅಂಬರೀಶ್ ನಿರ್ದೇಶಿಸಿದ್ದಾರೆ. ಅಜಯ್ ಈ ಚಿತ್ರದಲ್ಲಿ ಆಂಬುಲೆನ್ಸ್ ಚಾಲಕನ ಪಾತ್ರದಲ್ಲಿ ಕಾಣಿಸಿ ಕೊಂಡಿದ್ದಾರೆ. ಅಜಯ್ ತಮ್ಮ ಈ ಹಿಂದಿನ ಚಿತ್ರಗಳಿಗಿಂತ ವಿಭಿನ್ನ ಪಾತ್ರದಲ್ಲಿ ಕಾಣಿಸಿಕೊಂಡಿದ್ದಾರೆ. ಅಜಯ್‌ಗೆ ಜತೆಯಾಗಿ ರಚನಾ ಇಂದರ್ ಬಣ್ಣ ಹಚ್ಚಿದ್ದು, ನರ್ಸ್ ಪಾತ್ರದಲ್ಲಿ ಅಭಿನಯಿಸಿದ್ದಾರೆ.

ರವಿಶಂಕರ್ ಡಾನ್ ಆಗಿ ನಟಿ ಸಿದ್ದು, ಕಾಮಿಡಿ ಕಚಗುಳಿ ಇಡಲಿದ್ದಾರೆ. ಉಳಿದಂತೆ ಕಾಕ್ರೋಜ್ ಸುಧಿ, ಅಶ್ವಿನ್ ಹಾಸನ್, ಪ್ರಶಾಂತ್ ಸಿದ್ದಿ, ಸಲ್ಮಾನ್ ಮುಂತಾದವರು ತಾರಾ ಬಳಗದಲ್ಲಿದ್ದಾರೆ.

ನಾಟ್‌ಔಟ್, ಲಾಕ್ ಡೌನ್ ಸಮಯದಲ್ಲಿ ಬರೆದ ಕಥೆ, ಒಂದು ಆಸ್ಪತ್ರೆಯ ಆ್ಯಂಬು ಲೆನ್ಸ್ ಚಾಲಕನ ಸುತ್ತ ಚಿತ್ರದ ಕಥೆ ಸಾಗುತ್ತದೆ. ಇಲ್ಲಿ ಹ್ಯೂಮರ್ ಜತೆಗೆ ಕಾಮಿಡಿಯೂ ಬೆರೆತಿದೆ. ಚಿತ್ರದ ಜತೆಗೆ ಪ್ರೇಕ್ಷಕರು ಕೂಡ ಸಾಗುತ್ತಾರೆ.

-ಅಂಬರೀಶ್ ನಿರ್ದೇಶಕ